16-9.52

PALÉOGRAPHIE MUSICALE

VI

Digitized by the Internet Archive
in 2012 with funding from
University of Toronto

http://archive.org/details/palographiemusic06macq

PALÉOGRAPHIE MUSICALE

LES PRINCIPAUX

MANUSCRITS DE CHANT

GRÉGORIEN, AMBROSIEN, MOZARABE, GALLICAN

PUBLIÉS EN FAC-SIMILÉS PHOTOTYPIQUES

PAR LES BÉNÉDICTINS DE SOLESMES

VI

SOLESMES

IMPRIMERIE SAINT-PIERRE

1900

M
2
.P15
1889
V.6

ANTIPHONARIUM AMBROSIANUM

DU MUSÉE BRITANNIQUE

(XIIe SIÈCLE)

CODEX ADDITIONAL 34209

TRANSCRIPTION

PRÉFACE

Ce n'est faire injure à personne que de supposer généralement familière au très petit nombre seulement l'ordonnance des offices milanais. En dehors du diocèse de Milan & de quelques paroisses limitrophes, celles du Tessin notamment, les livres soit imprimés, soit manuscrits du rit ambrosien, nous le savons par expérience, sont à peine connus. Nous n'avons donc pas à nous excuser de prendre ici d'impertinentes précautions; c'est plutôt une obligation pour nous de donner, comme introduction nécessaire à l'intelligence de notre document, une vue sommaire des fonctions liturgiques auxquelles il se rapporte, à l'usage de ceux qui, non contents d'étudier les chants de l'Antiphonaire, seraient curieux de les situer au moins exactement dans leur ordre successif & leurs relations.

Nous ne croyons cependant pas opportun de donner la définition de tous les termes employés à la désignation des diverses pièces de chant. Chacun peut aisément suppléer à notre silence en se reportant à l'*Ordo* de Berold. Naguère on ne le pouvait faire qu'à la condition de posséder les six volumes in-folio des *Antiquitates Italiæ medii ævi*. Depuis 1894, grâce au zèle du savant Préfet des cérémonies de la Cathédrale de Milan, nous possédons de ce précieux document, dans un volume commode & de prix modique, une édition avec laquelle celle de Muratori ne peut soutenir aucune comparaison. Le Dr Magistretti l'a, par surcroît, enrichie d'une foule de renseignements, notes & extraits de documents puisés aux sources locales. Berold est déjà par lui-même fort suggestif. Il est plus instructif encore dans le cadre où le place ainsi son nouvel & définitif éditeur (1).

Nous ne pouvons mieux faire que d'y renvoyer notamment pour les rites relatifs au chant de l'*antiphona ad crucem* (Berold p. 41, 81, & notes 36, 37, 38, p. 163 suiv.) Le sujet, qui en vaut la peine, y est traité visiblement *con amore* & avec toute la compétence d'un Maître des cérémonies doublé d'un archéologue, à l'affût de tout ce qui peut éclairer les origines & l'économie historique des usages dont il a la garde.

Cela dit, ouvrons sans plus de préambule nos indicateurs synoptiques.

Nous commençons par les Vêpres. Pour resserrer la matière dans un cadre qui ne soit pas démesurément étendu, nous sommes obligés de représenter par des numéros d'ordre, dont une légende explicative donne aussitôt la clef, les Répons, Psalmodies, Lectures, &c., constituant l'un ou l'autre des offices vespertinaux énumérés en regard d'autant de lignes (A à BB) de cette synopse chiffrée. La légende explicative peut aider en même temps à réduire les abréviations dont le manuscrit est criblé.

(1) Doctor Marcus Magistretti. *Beroldus sive Ecclesiæ Ambrosianæ Mediolanensis Kalendarium et Ordines sæc. XII.* Mediolani, Giovanola & Soc. M DCCC XCIV. petit in-4° de LIV-240 pages .Cf. Muratori, *l. c.*, tom. IV, diss. 57, col. 833-940.

A	Ascens. (I Vesp.). Comm. Sanctorum (In I Vesp. solemnib. aña in choro (3) non dicitur)		2	3	4							11	12					17		19	20					26	27					
B	Sabb. ante Dom. VI Adventus		2	3	4							11	12							19	20					26	27					
C	Commune Sanctorum cum Vigilia		2		4							11	12	13				17	18	19	20		22	23		26	27					
D	Circumcis. & II Vesp. Ascensionis Dñi		2	3	4							11	12					17		19	20					26	27	28				
E	Dom. VI Adv. (II Vesp.). Epiph. (II Vesp.). Dom. Olivarum. Dedicat. (I Vesp.)		2	3	4							11	12							19	20				24	26	27	28				
F	Sabb. in Traditione Symboli	1	2		4							11	12							19					24	26	27					
G	Pascha & fer. II, III, V, VI. Sabb. in Albis		2	3	4							11	12							19	20				24	26	27	28				
H	Dom. post Nat. Dñi. Feriæ inf. oct. Epiph. & Pent. fer. IV in Albis & Dedic. (II Vesp.)		2	3	4							11	12							19	20					26	27	28				
I	Feria II, III, IV in Authentica	1	2		4							11	12																			30
K	Feria VI in Parasceve				4							11	12									21									29	
L	Vigilia Nat. Dñi		2	3	4	5			8		10	11	12					17		19	20					26	27	28				
M	Vigilia Epiphaniæ		2	3	4	5			8		10	11	12					17		19	20					26	27					
N	Vigilia Pentecostes		2		4	5			8		10									19												
O	Vigilia Paschæ		2		(4)	5	6	7	8		10									19												
P	Feria V in Cœna Dñi		2		4				8	9	10	11	12																			
Q	Vigiliæ seu feriæ VI Quadrag.		2		4	5						11			14	15	16	17														
R	Triduum Litaniarum, fer. II, III, IV de Exceptato	1	2		4							11			14	15	16	17		19												30
S	Feriæ IV Quadrag.	1	2		4							11			14	15	16	17		19		21		23	24	25		27				
T	Feriæ ceteræ Quadrag.	1	2		4							11			14	15	16	17		19					24	25		27				
U	Sabbata Quadrag.	1	2		4							11			14	15	16	17		19					24		26	27				
V	Feriæ Adventus		2		4							11			14	15	16	17		19					24			27				
X	Sabbata Adventus		2	3	4							11			14	15	16	17		19					24		26	27				
Y	Feriæ communes		2		4							11			14	15	16	17		19					24			27				
Z	Sabbata communia		2		4							11			14	15	16	17		19					24		26	27				
AA	Septuag. Dom. per ann., post Pascha., II Vesp. Pent.		2	3	4							11			14	15	16	17		19	20						26	27	28			
BB	Dom. I post Epiph., Sexag., Quinquag., Domin. I-V Quadrag.		2	3	4							11			14	15	16	17		19	20				24		26	27	28			

1 Lectio. — Psalmellus. — Epistola. — Cantus. — D(ominus vobiscum). — Evangelium. — Missa.
2 D. — Lucernarium.
3 D. — Antiphona in choro.
4 D. — Hymnus. — D. — Responsorium in choro.
5 D. — Lectio. — Psalmellus. — D. — Oratio.
D. — Lectio. — Psalmellus. — D. — Oratio.
D. — Lectio. — Psalmellus. — D. — Oratio.
D. — Lectio. — Psalmellus. — D. — Oratio.
6 D. — Lectio. — Psalmellus. — D. — Oratio.
7 D. — Lectio. — Cantus. — D. — Oratio.
8 Lectio Epistolæ. — Cantus. — Lectio Evangelii.
9 Antiphona post Evangelium.
10 Missa.
11 Antiphona cum psalm.
12 K(yrie eleison). K(yrie eleison). K(yrie eleison). — D. — Oratio.
13 Lectio I. — Responsorium.
14 Antiphona cum ps.
15 Antiphona cum ps.
16 Antiphona cum ps.
17 Antiphona cum ps. K K K. — D. — Oratio.
18 Lectio II. — Responsorium.
19 D. — Antiphona in Magnificat. — K K K. — D. — Oratio.
20 Psallenda I.
21 Tria Responsoria Diaconorum.
22 Litaniæ Sanctorum.
23 Oratio.
24 D. — Responsorium in Baptisterio. — Oratio. — Antiphona cum 4 versiculis psalmi.
25 Psalmus directus.
26 Completorium.
27 Completorium. — K K K. — Oratio.
28 D. — Psallenda II. — Completorium I & II. — K K K. — Oratio.
29 (Orationes) Solemnes.
30 D. — K duodecies.

En suivant l'ordre de succession des offices, il faudrait placer ici les Vigiles. Il en sera question plus loin.

Vient ensuite l'office que les manuscrits désignent sous la rubrique *Ad Matutinum,* & que les livres modernes dédoublent, en réservant ce titre à la première partie seulement, pour donner à l'autre celui de *Ad Laudes.* Nous aussi nous allons présenter séparément l'*Ordo* de ces deux parties. L'organisation de Matines d'abord ; elle est des plus simples : l'hymne *Æterne rerum Conditor* après le *Deus in adjutorium ;* un répons *post Hymnum* variable, mais uniformément suivi, toute l'année, du cantique des trois enfants, dont on fait permuter les deux textes suivant la saison, comme suivant la solennité ; puis trois Nocturnes de psalmodie antiphonée ; &, pour dernière partie, des lectures chorales, entrecoupées deux fois de répons, & terminées par le *Te Deum,* à moins qu'on ne soit en Carême ou en Avent, disons d'une manière plus générale en temps de pénitence. — La psalmodie antiphonée de ces Nocturnes est également uniforme pour chaque jour de l'année, suivant un ordre de récurrence dont on va voir le tableau. Il n'y a de variable ici que le texte des antiennes, des lectures & des répons. Ajoutons que chaque antienne est suivie d'un triple *Kyrie eleison* & de la formule : ℣. *Benedictus Deus.* ℟. *Amen,* & que chaque lecture, précédée d'une *Benedictio,* se conclut par la formule : *Tu autem Domine, miserere nobis.*

Telle est du moins l'ordonnance normale. Mais il y a des exceptions, une vingtaine environ, tout compte fait. Noël & l'Épiphanie forment un système à part. Outre que chaque nocturne y a ses antiennes & ses psaumes — ou parties de psaumes — propres, il est, exceptionnellement aussi, pourvu de ses lectures & de ses répons. En voici le schéma :

Noël	1er Noct. Ps. 18. 39. 2. 97. 46. 71. Cant. Is. 26.	Lect. Script.	℟. Lect. Script.	℟. Lect. Script.		
	2e Noct. Ps. 18. 110. 88. 44. 8. 96. Cant. I. Reg. 2.	Sermo.	℟. Sermo.	℟. Sermo.		
	3e Noct. Ps. 109. 68. 23. 84. 94. 71. Cant. Hab. III.	Homilia.	℟. Homilia.	℟. Homilia.		Te Deum.
Épiphanie	1er Noct. Cant. Is. 26. Ps. 45. 39. 46. 88. 2. 28.	Lect. Script.	℟. Lect. Script.	℟. Lect. Script.		
	2e Noct. Ps. 75. 71. 76. 76. 47. Cant. I. Reg. 2.	Sermo.	℟. Sermo.	℟. Sermo.		
	3e Noct. Ps. 96. 47. 97. 68. 94. 71. Cant. Hab. III.	Homilia.	℟. Homilia.	℟. Homilia.	Ant.	Te Deum.

Les Matines du Vendredi saint sont seules de leur espèce. Elles n'ont que deux nocturnes : 11 antiennes & 11 psaumes, au premier, suivi d'un sermon de saint Augustin divisé, par deux répons, en deux lectures ; — 7 antiennes & 7 psaumes au second nocturne, avec lecture des Passions de saint Marc, de saint Luc & de saint Jean. (Pour plus de détails, voir notre transcription, p. 289 & suiv.)

Enfin voici, disposée synoptiquement, la distribution de la psalmodie, des lectures & des répons, dans 17 autres cas d'exception. Tous ont ceci de commun que la psalmodie n'y est plus divisée en nocturnes.

Feriæ de Exceptato	II et V.	Ps. 9. 16. 24. 30. 33. 36. 44.	Homilia.	℟. Homilia.	℟. Homilia (1).	
	III et VI.	Ps. 46. 49. 53. 66. 69. 71. 76.	Sermo.	℟. Sermo.	℟. Sermo.	
	IV.	Ps. 79. 83. 84. 100. 101. 104. 105.	Sermo.	℟. Sermo.	℟. Sermo.	
26 Décembre.		Ps. 8. 96. 102. 20. 114. 115. 88.	Lect. Script.	℟. Lect. Script.	℟. Homilia.	Te Deum.
27 »		Ps. 118. 55. 76. 44. 67. 117.	Lect. Script.	℟. Lect. Script.	℟. Homilia.	Te Deum.
28 »		Ps. 96. 18. 24. 25. 63. 8. 118. 30.	Lect. Script.	℟. Lect. Script.	℟. Homilia.	Te Deum.
29 »		Ps. 13. 65. 8. 4. 115. 78. 43.	Lect. Script.	℟. Lect. Script.	℟. Homilia.	Te Deum.
30 »		Ps. 18. 39. 2. 97. 71.	Lect. Script.	℟. Lect. Script.	℟. Homilia.	Te Deum.
31 »		Ps. 18. 110. 88. 8. 96.	Lect. Script.	℟. Lect. Script.	℟. Homilia.	Te Deum.
1er Janvier.		Cant. Is. 26. Ps. 96. 72. Cant. I. Reg. 2. Ps. 134. 80. Cant. Hab. III.	Homilia.	℟. Homilia.	℟. Homilia.	Te Deum.

(1) L'Homélie n'est que pour la férie II. La férie V a un *Sermo.*

Feriæ in Authentica	II.	Ps. 16. 54. 35. 22. 34. 108.	Lamentatio.	℟. Lamentatio.	℟. Sermo.
	III.	Ps. 58. 39. 27. 63. 139. 9. 142. 11. 140. 40.	Lamentatio.	℟. Lamentatio.	℟. Sermo.
	IV.	Ps. 30. 2. 70. 55. 54. 34. 32. 11. 58.	Lamentatio.	℟. Lamentatio.	℟. Sermo.
	V.	Ps. 68. 30. 108. 40. 118. 35. 21. 21. 36. 69.	Sermo.	℟. Sermo.	℟. Sermo.
	Sab. Sco.	Ps. 48. 87. 108. Cant. Jonæ, *Clamavi.*	ni Lectures, ni Répons.		
		Ps. 35. 68. 131. 11. 92. 106. 68. 67. 128. 118.			
		Ps. 118. 101. 21. 80. 68. 96. 75. 54. 31.			

Il n'y a plus maintenant qu'à prendre connaissance de la distribution normale du Psautier, laquelle est non pas hebdomadaire, comme dans le rit romain, mais semi-hebdomadaire. Chaque division porte le nom de Décurie, &, par le fait, toutes, sauf la 1re & la 2e, sont composées de dix psaumes. Les Dimanches, auxquels sont assimilées, à cet égard, les fêtes de Notre-Seigneur avec leurs Octaves, les fêtes de la Croix, de la Purification & de la Dédicace, sont en dehors de ce roulement.

		1er Nocturne	2e Nocturne	3e Nocturne
Dimanches	Hiver	Cant. Is. 26.	Cant. I. Reg. 2.	Cant. Habacuc. III.
	Été	Cant. Is. 26.	Cant. I. Reg. 2.	Cant. Jonæ II.
1re Semaine	Férie II	Ps. 1. 2. 3. 4. 5. 6. 7. 8.	9. 10. 11. 12.	13. 14. 15. 16.
	Férie III	17. 18. 19. 20.	21. 22. 23. 24. 25.	26. 27. 28. 29. 30.
	Férie IV	31. 32. 33.	34. 35. 36.	37. 38. 39. 40.
	Férie V	41. 42. 43.	44. 45. 46.	47. 48. 49. 50.
	Ferie VI	51. 52. 53.	54. 55. 56. 57.	58. 59. 60.
	Sabbato	Cant. Exodi, XV.	Ps. 118 (1-6).	Ps. 118 (7-11).
2e Semaine	Férie II	61. 62. 63. 64.	65. 66. 67.	68. 69. 70.
	Férie III	71. 72. 73. 74. 75.	76. 77.	78. 79. 80.
	Férie IV	81. 82. 83. 84.	85. 86. 87.	88. 89. 90.
	Férie V	91. 92. 93.	94. 95. 96.	97. 98. 99. 100.
	Férie VI	101. 102. 103.	104. 105.	106. 107. 108.
	Sabbato	Cant. Exodi, XV.	Ps. 118 (12-16).	Ps. 118 (17-22).

Quant aux Lectures, elles sont toutes d'une homélie pour les Dimanches, & d'Écriture sainte pour les féries, sauf les féries de Carême & de Litanies, où la troisième est un *Sermo*. Les fêtes des Saints n'ont de lecture des Actes qu'à la 3e leçon, les deux premières sont de l'Écriture. S'il n'existe point d'Actes, les trois leçons sont de l'Écriture, quelquefois cependant elles sont remplacées par trois leçons d'homélie.

Donnons maintenant l'Ordo des Laudes.

ORDO DES LAUDES

1. Deus in adjutorium.
1*bis*. Benedictus Dominus.
2. Antiphona cum cantico *Benedictus*.
2*bis*. » » » *Attende*.
3. Kyrie eleison. Kyrie eleison. Kyrie eleison.
4. Antiphona ad Crucem.
5. Oratio Secreta. — Antiphona cum cantico *Cantemus*.
6. Kyrie eleison. K. K. — Oratio secreta. — Dominus vobiscum. — Aña cum cantico *Benedicite*. — D. — Oratio I.
6*b*. K. K. K. — Or. sec. — D. — Aña cum psalmo 50, *Miserere*. — D. — Oratio I.
6*c*. K. K. K. — Or. sec. — D. — Aña cum psalmo 117, *Confitemini*. — D. — Oratio I.
6*d*. K. K. K. — Or. sec. — D. — Aña cum psalmo 135, *Confitemini*. — D. — Oratio I.
7. Oratio II. — Oratio III. (in Quadragesima).
8. Antiphona cum octonario (1-22) psalmi 118.
9. D. — Aña cum psalmo *Laudate* & Capitulo. — K. K. K.
10. D. — Responsorium ad cornu altaris.

11. D. — Psalmus directus.
12. Gloria in excelsis.
13. Hymnus.
14. Kyrie eleison duodecies.
15. Responsorium graduale.
16. D. — Psallenda I.
17. D. — Responsorium in Baptisterio.
18. Oratio II (vel IV in Quadragesima). — Aña cum 4 versiculis psalmi.
19. Completorium. — K. K. K. — Oratio III, vel II, vel V.
20. D. — Psallenda II. — Completorium. — K. K. K. — Oratio IV, vel III, vel VI.
21. Kyrie eleison duodecies.

A	Natale Dñi. — Epiphania.	1		2bis	3	4	5	6					9	10	11	12	13	14		16	17	18	19	20	
B	Dom. II-VI Adv. — Dom. p. Nat. Dñi. — Oct. Nat. — Dom. I p. Epiph. — Sexag. — Quinq. — Ded. Eccl.	1		2bis	3	4	5	6					9		11	12	13	14		16	17	18	19	20	
C	Dom. in Quadragesima.	1	2		3		5	6			7	8	9		11	12	13	14		16	17	18	19	20	
D	Pascha. — Fer. II in albis. — Pent. & fer. inf. Oct. — Fest. quædam sanctorum, v. g. Stephani, Innoc.	1	2		3	4	5	6					9		11	12	13	14		16	17		19	20	
E	Dom. I Adventus. — Dom. II-VI p. Epiph. — Dom. p. Ascens. — Dom. I-XV p. Pent. — Dom. I-V p. Decol. — Dom. I Oct. — Dom. ante Dedic. — Dom. I-III p. Dedic.	1	2		3	4	5	6					9		11	12	13	14		16			19	20	
F	Commune Sanctorum.	1	2		3		5	6					9		11	12	13	14		16			19		
G	Feriæ in Quadragesima.	1	2		3				6^{b}		7		9		11	12	13	14	15		17		19		
H	Sabbata in Quadragesima.	1	2		3					6^{c}	7		9		11	12	13	14	15		17		19		
I	Feriæ communes.	1	2		3				6^{b}				9		11	12	13	14	15		17	18	19		
K	Sabbata communia.	1	2		3					6^{c}			9		11	12	13	14	15		17	18	19		
L	Feriæ in Authentica.	1							6^{b}				9		11	12	13		15						21
M	Sabbat. Sanct. (*La formule* Benedictus, &c. 1bis, *est substituée partout au* Dominus vobiscum *le Samedi saint, depuis Sexte du Vendredi saint*).	1bis	1								6^{d}		9	10	11		13								

Nous ne mentionnons les petites heures que pour mémoire. Voici l'Ordo commun à Tierce, Sexte & None.

D. — Hymne. — Psaume 118 (Tierce : 5-10. Sexte : 11-16. None : 17-22). — Epistolella. — ℟. bref. — Capitule. — Kyrie *(ter)*. — D. — Oratio. — D. — Kyrie *(ter)*. — Benedicamus Domino. Deo gratias. — En certains temps, on ajoute, avant de terminer, les Preces, &c.

Il faut cependant signaler deux particularités propres au Carême, après l'office de Tierce. Nous voulons parler des deux lectures qui s'y faisaient chaque jour, la première, tirée de la Genèse, la deuxième, des Proverbes. Le lundi, le mardi & le mercredi de la semaine sainte, la première de ces lectures était empruntée au livre de Job, & cela de temps immémorial, puisque saint Ambroise y faisait allusion déjà, dans une de ses lettres (ep. 20. n. 14) à sa sœur Marcelline, en lui citant son sermon du mercredi saint : *Audistis, filii, librum Job legi, qui solemni munere est decursus ex tempore* (P. L. XVI, 998). On trouvera dans le manuscrit de Londres, soigneusement transcrits pour chaque jour, le *Psalmellus* ou Répons qui suivait la 1re leçon. La deuxième lecture était faite dans Tobie.

Outre cet appendice exceptionnel, il y avait encore après les lectures, les mercredis & les vendredis de Carême, la *letania*, c'est-à-dire la procession, avec *psallendæ*, de la basilique *hyemalis*, à la basilique *æstiva*, pour revenir à la basilique *hyemalis* & y chanter Sexte, None, la Messe & enfin Vêpres. Nous n'avons rien de plus à dire de cette procession puisqu'elle n'est pas représentée dans notre manuscrit. Qu'il suffise de noter que la suite des *psallendæ* n'en était autre, à tour de rôle, que l'une des trois séries affectées au *triduum* litanique consécutif au dimanche de l'Ascension. C'est

d'ailleurs, avec les oraisons, tout ce qu'on empruntait à ce *triduum* en pareil cas, comme dans les féries II, III & IV de *exceptato*. On laissait naturellement les lectures prophétiques & les Évangiles des églises stationales, ainsi que leurs chants, puisque le parcours du cortège ne l'exigeait pas.

Nous voici arrivés à la Messe. On ne s'attend pas à ce que nous entrions ici dans tous les détails. C'est toute une restitution archéologique qu'il faudrait tenter si l'on voulait être complet. Il suffit largement de marquer dans l'ensemble la place de chacun des chants appartenant à la fonction liturgique par excellence. Le *schema* qu'on va parcourir fait abstraction des cas, plus archaïques, où l'on est demeuré sous le régime de la psalmodie purement responsoriale & où, par conséquent, il n'y a point à chercher d'*Ingressa*, pas plus qu'aucune autre antienne, mais où l'on doit se contenter des *Psalmelli* ou répons, & des *Cantica* ou *Cantus* traditionnels.

ORDO DE LA MESSE

Ingressa. — Gloria in excelsis. — K. K. K. — Dicamus omnes, *ou* Divinæ pacis (*pages* 310 & 312). — D. — Oratio super populum.

D. — Lectio. — Psalmellus. — Epistola. — ℣. in alleluia (*ou* Cantus). — Antiphona ante Evangelium. — D. — Parcite fabulis. Silentium habete. Habete silentium. — Evangelium. — D. — K. K. K. — Antiphona post Evangelium.

Pacem habete. ℟. Ad te Domine. — D. — Oratio super sindonem. — *Offrande, bénédiction et encensement des oblats.* — Offertorium. — Credo. — D. — Oratio super oblata.

Præfatio. — Sanctus.

Te igitur. Memento. Communicantes. Hanc igitur. *Lavement des mains.* Qui pridie. *Anamnèse. Épiclèse.* Memento. Nobis quoque. Per quem hæc omnia. — Confractorium.

Pater. — Offerte vobis pacem. Amen. — Agnus Dei. — *Communion.* Transitorium. — Oratio post communionem. — D. — K. K. K. — Benedictio. — Procedamus in pace. Deo gratias. — D. — Initium S. Evangelii secundum Iohannem.

Telle nous apparaît dans les plus anciens manuscrits & telle est encore dans l'usage actuel la distribution des offices majeurs de la liturgie ambrosienne. Il n'y aurait à signaler que de très rares modifications, telles que la suppression à Laudes, depuis le XVIe siècle (1), du *Gloria in excelsis.* Aurait-on peut-être opéré cette suppression pour ne pas perpétuer l'anachronisme de certaines adjonctions, qui n'avaient plus de raison d'être : *Libera nos ab inimicis, a tentationibus, ab hæreticis,* ab arianis, *a schismaticis, a barbaris...?* On peut néanmoins regretter que cette protestation de la foi milanaise, où se reflétait le passé religieux du peuple d'Ambroise, ne se retrouve plus chaque matin sur les lèvres de leurs descendants.

L'écart le plus considérable est au tableau de Vêpres, à la ligne C : *Commune Sanctorum cum Vigilia.* Nous n'avons plus ici que la réduction actuelle des pratiques anciennes. Et c'est pour mémoire que cette ligne figure au tableau, dont il eût fallu, sans cet artifice, exagérer encore le développement : il y avait à tenir compte, en effet, non seulement de la succession des offices accumulés dans le *biduum* des Saints, mais encore de certaines variétés stationales dont la notation serait à peine réalisable, même dans un compartiment détaché du tableau général. A plus forte raison ne pouvait-il être question d'introduire tout cela dans notre Ordo des Vêpres.

Pour ce motif il sera probablement plus clair & plus intéressant de se borner à la description synthétique d'une de ces fêtes. Nous choisissons le *biduum* des 18 & 19 juin, commémoratif de l'Invention & de la Translation des saints Protais & Gervais. Ce choix, il est vrai, nous place en dehors du semestre embrassé par le manuscrit de Londres. En revanche il nous offre le double

(1) Cf. ci-après, p. 266 du manuscrit, & la note de la page 317.

avantage de nous reporter vraisemblablement au point de départ historique du système liturgique auquel appartiennent toutes les fêtes du même genre, & de nous en représenter peut-être le prototype.

Nous sommes donc au matin du 18 juin. On vient de chanter Tierce à la basilique *hyemalis*. Immédiatement le cortège se forme & l'on se rend processionnellement à la basilique ambrosienne où reposent les reliques des saints Protais & Gervais. Au cours de cette première procession, car il y en aura d'autres, rien n'est encore spécial à nos saints. C'est le programme habituel des jours de jeûne solennel (féries *de exceptato,* féries IV & VI de Carême, &c.) qui est appliqué. On chante aujourd'hui, puisque nous sortons par la porte de Verceil, les antiennes dites « du 1er jour des Litanies (1) ». Il y en a une vingtaine, non compris, bien entendu, les chants réservés à chaque église stationale du parcours, puisqu'on n'a pas à y entrer ce jour-là. Dans le livre spécial des Rogations, où se trouvent ces antiennes, trois chœurs sont encore désignés pour l'exécution alternative, disons plutôt *antiphonique,* de leur chant : c'est en effet le cas ou jamais de demander ici le mot propre à l'*Antiphonie,* qui règle aussi le mode de récitation des multiples *Kyrie eleison*.

Nous entrons enfin dans la basilique ambrosienne, au chant d'une dernière série de *Kyrie* & de quelques autres formules d'usage. Un hymne triomphal, le *Te Deum,* achève de marquer d'un caractère solennel cette entrée du cortège pontifical au lieu de repos des saints corps. Or tout ceci n'est encore qu'un prélude.

C'est d'un Psautier tout entier (2) qu'il s'agit maintenant. On peut le voir dans Berold : *De Vigiliis festivitatum ubi ordinarii canunt psalmos* (page 57 de l'édition Magistretti). Et même il n'est pas rare que des intermèdes de lecture viennent diviser en trois parties cette récitation. Pour peu qu'il existe une passion ou une vie du Saint dont on célèbre la fête, la lecture de ces actes, avec les répons spéciaux, prend aussitôt place dans cette psalmodie, d'abord après le 50e psaume, puis après le 100e.

Le dernier psaume achevé, l'archevêque s'avance à l'autel & l'on chante une première messe. N'oublions pas que le peuple est toujours à jeun. Or, il s'en faut encore que la première journée du *biduum* soit close, si tant est que, dans le principe, elle n'ait pas fait corps avec le jour de la fête proprement dite. L'intervalle, dans ce cas, devait être facilement rempli par les Vêpres, les processions nocturnes & les Vigiles.

Quoiqu'il en soit, dès la fin de la messe, nous assistons sans désemparer à l'office de Vêpres, qui, du reste, ne s'achèvera pas à Saint-Ambroise, mais non loin de cette basilique, à Saint-Vital.

(1) Le triduum des Litanies milanaises, on le sait, se célèbre huit jours après la date des Rogations romaines. Chacun de ces trois jours a toute une série de lectures, de chants & d'oraisons qui lui sont assignés en propre. Mais leur emploi ne se limite pas aux trois jours qui les désignent. Ces litanies se retrouvent aux féries IV & VI de Carême & aux féries *de exceptato*. De plus, certaines fêtes de Saints auxquelles on se préparait par le jeûne & les Vigiles majeures, leur empruntaient les antiennes de leur procession initiale. La ville était à cet effet divisée en trois sections, de telle sorte que si le saint dont on célébrait la fête, avait son église dans l'une ou l'autre région des Portes *Cumana* & *Vercellina,* il était convenu qu'on chantait les antiennes du 1er jour (Lundi), celles du Mardi étant réservées aux églises de l'une des régions des portes *Romana, Orientalis* ou *Nova,* & celles du Mercredi aux églises situées dans la région de la porte *Ticinensis*. (Cf. Magistretti, *Beroldus,* p. 187).

(2) Bugati, dans son important mémoire sur saint Celse, décrivant les Vigiles de ce saint martyr, à Milan, & parlant de cette psalmodie, constate que les chanoines de la cathédrale de Novare observaient encore, à la fin du XVIIIe siècle, une coutume semblable, en la fête de leur saint Gaudentius. Ils se transportaient à l'église du saint & s'y relevaient en trois groupes, qui récitaient à tour de rôle chacun leur tiers du psautier. (*Memorie storico-critiche intorno le reliquie ed il culto di S. Celso. Milano, 1782,* p. 129). Il est naturel de se rappeler ici l'attribution par le *Liber Pontificalis,* à saint Célestin (422-432), d'une institution semblable : *Hic... constituit ut psalmi David* CL *ante sacrificium psalli antephanatim ex omnibus quod ante non fiebat, nisi tantum epistola beati Pauli recitabatur et sanctum Evangelium.* (L. P. éd. Duchesne, t. I, p. 230). La psalmodie de l'introït n'en serait plus qu'une faible représentation. Le Pontifical en aurait conservé des traces plus considérables, si l'on en croit certaines rubriques, telles que celle-ci, du Pontifical d'York : *Celebraturus pontifex missarum solemnia, quosdam psalmos et orationes ex institutione Cœlestini papæ primo præmittit, quos interim dum caligis et sandaliis ornetur, dicet...* (Henderson, *Liber Pontificalis Chr. Bainbridge archiepiscopi Eboracensis,* publié par le Surtees Society, vol. LXI, 1873, p. 2). Suivent les psaumes préliminaires psalmodiés au trône, au moment de la présentation des ornements pontificaux.

Dans la plupart des autres fêtes, c'est à la basilique *hyemalis* qu'on termine ainsi les Vêpres commencées au lieu de la fête.

Nous voici parvenus maintenant à l'heure des Vigiles (1). L'hymne par laquelle s'ouvre ce nouvel office est celle que l'on vient de chanter à Vêpres : *Grates tibi Jesu novas*. L'hymne est suivie du répons de l'Archidiacre, & c'est la coutume qu'à ce répons succèdent une première antienne avec son psaume & son oraison, puis une lecture, s'il existe des Actes, &, dans tous les cas, un répons ; après quoi viennent une nouvelle antienne avec son psaume & son oraison, une nouvelle lecture, s'il y a lieu, &, toujours, un nouveau répons. Ici naturellement, les lectures sont prises du *Libellus Philippi*, & de la lettre *ad Marcellinam sororem* (2). Pendant chacune des leçons, l'Évêque a solennellement encensé le devant & le dessus de l'autel, une première, puis une deuxième fois, &, chaque fois, le diacre à qui revient, à son rang, cette fonction, répandait après lui, de son côté, l'encens autour de l'autel & du chœur. Un psaume avec antienne met fin à ce premier épisode des Vigiles ; mais il reste à remplir toute une partie du programme, & ce n'est rien moins que le *Psallentium*.

On se rend donc processionnellement à Saint-Vital, en chantant les *psallendæ* de la fête. Ces *psallendæ* ne se différencient d'ailleurs en rien des antiennes, si ce n'est qu'elles ne sont associées à aucune autre psalmodie que celle du *Gloria Patri* (3), &c. Mais précisément ce rite est à noter avec le plus grand soin. Il faut se représenter le caractère de protestation imposante, & de confession de foi de la sainte Trinité qu'imprime à ces chants populaires répercutés nuit & jour, à travers les rues de la ville, l'incessante & harmonieuse clameur de la doxologie anti arienne.

Durant la station, qu'on fait à saint-Vital, nous ne voyons mentionnées dans les Antiphonaires & les manuels que les Litanies & l'Oraison.

On se remet tout aussitôt en marche pour se rendre, toujours processionnellement, & au chant des *psallendæ* populaires, à Saint-Nabor. Ici nouvelle succession de répons & d'antiennes, toute semblable à l'office qu'on vient de célébrer dans la première partie des Vigiles. Enfin troisième & dernière partie du *Psallentium* doxologique jusqu'à Saint-Ambroise. L'office des Vigiles proprement dites est terminé.

Dès l'aube, si tant est qu'originellement il y ait eu place à quelque intervalle entre les phases de ces *excubiæ* liturgiques, on est de nouveau réuni *ad Matutinum*. Nous avons donné, ci-dessus, l'ordonnance de cet office. Mais n'oublions pas de mentionner le rite extrêmement intéressant qui vient de s'accomplir à Laudes. Il s'agit du chant de l'Antienne dite *ad Crucem*, dont nous avons déjà entendu le texte, hier soir en nous rendant à Saint-Vital, & tout à l'heure *ad Matutinum*. Nous l'entendrons encore.

Justorum animæ in manu Dei sunt, & non tanget illos tormentum malitiæ : tamquam aurum in fornace probavit eos & regnabit super eos Dominus in perpetuum.

Ici cette antienne est répétée jusqu'à cinq fois, avec les insertions habituelles du *Kyrie eleison* & du *Gloria Patri*. Ce qui donne à cette alternance un caractère encore plus curieux, c'est sa coïnci-

(1) Les renseignements n'abondent pas pour préciser en détail tout ce qui constituait l'office des Vigiles. On peut cependant en retracer les grandes lignes. D'après une ou deux allusions de Berold, le Dr Magistretti est induit à soupçonner qu'on débutait par une hymne, bien qu'il n'en trouve aucune trace, dit-il, dans les Antiphonaires & les Manuels. Le manuscrit de Londres, à cet égard, est plus circonstancié. L'hymne y est formellement indiquée, page 65, au début des Vigiles de saint Étienne. C'est la confirmation de l'heureuse conjecture du sagace éditeur.

(2) Légendaires ambrosiens manuscrits de la Bibliothèque ambrosienne, Codd. E. 22 Inf. du xie s., fos 84 à 88, & D. 22 Inf. du xiie s., fo 113 (Cf. *Acta SS.* Jun. III, 821-822 ; — *Analecta Bollandiana*, xi, (1892), pp. 286 & 305).

(3) Il n'y a que fort peu d'exceptions. Entre toutes, nous signalons les deux suivantes : Aux Laudes de Noël, & aux Laudes de l'Épiphanie, la 2e *Psallenda* se chante avec le *Benedictus*, à partir du verset *ad faciendam* où s'était arrêtée la psalmodie de l'*antiphona cum 4 versiculis psalmi*.

dence avec tout un cérémonial d'allées & venues de croix d'argent surmontées de cierges allumés. C'est tout ce qu'il y a de plus suggestif au monde quand on se rappelle en même temps l'insistance des doxologies dans les *psallendæ*, & certains souvenirs historiques d'Orient qui vont être évoqués tout à l'heure.

On n'est pas encore au terme de ces saintes fatigues. Peut-être cependant y a-t-il moyen de prendre, après le chant des Laudes, quelque repos. Mais bientôt voici qu'on entend déjà le son des cloches annonçant le départ du *Psallentium* matinal. « Mane, dit le manuscrit cité par Puricelli (*Dissertatio Nazaræa*, p. 484), sonito signo, presbyteri & diaconi cardinales & ille qui fert crucem auream & ille qui fert textum Evangelii, & ille qui portat scuticam sancti Ambrosii, vestiti cum pluvialibus, procedunt ad sanctum Protasium ad monachos, deinde ad sanctum Naborem, postremo ad sanctum Ambrosium. » C'est tout un nouveau *Psallentium* qui recommence. Les Antiphonaires & les Manuels n'y indiquent pas moins d'une trentaine d'antiennes ou de *psallendæ*, & le peuple va pouvoir y multiplier encore, bien entendu, ses *Gloria Patri*.

Le point de départ est naturellement la basilique *hyemalis*. On se met en route. Il y a bientôt, on vient de nous le dire, une première station à Saint-Protais *ad monachos*. Un rite intéressant marque cet arrêt du cortège. Tandis qu'on est encore en marche, un des prêtres de la liste des hebdomadiers qui attendent leur tour d'entrer en semaine, a dû commencer la messe de façon à ne pas dépasser le verset alléluiatique. C'est aux officiers de la procession qu'est dévolu le soin de chanter ce verset & l'Évangile, après le tribut du *Kyrie eleison* & de doxologie payé dès l'entrée de l'église.

Aussitôt après l'Évangile, le cortège reprend son parcours & recommence à Saint-Nabor ce qu'il vient de faire à Saint-Protais. Notons seulement que, vers le milieu du trajet, il s'est arrêté aux portes de la ville. Tandis qu'on développait le rouleau du *Psallentium*, nous avons pu lire, sous la rubrique : *Foris murum* (1), *post Kyrie cum Gloria*, le texte de la *psallenda*, qu'il est de tradition de chanter à cet endroit. La voici, toute vibrante encore, dirait-on, des anxiétés du pasteur pour son peuple opprimé par les ariens :

Quanta virtus est sanctorum martyrum, tanta *salus erit occurrenti populo* quia ODOR POTENS IN EIS, & palma victoriæ magna est per ipsos. Deprecamur te, Christe, *salva populum* & miserere nobis.

L'allusion au parfum des martyrs est fréquente dans le *Psallentium* de leur fête. Le souvenir en a peut-être hanté la mémoire de saint Augustin, comme nous le dirons tout à l'heure.

Enfin le verset alléluiatique & l'Évangile ayant été fournis à la messe du *presbyter observator* de Saint-Nabor, comme précédemment à celle de Saint-Protais, le *Psallentium* reprend une dernière fois jusqu'à Saint-Ambroise. En entrant à l'église où s'achèvera la fête, la dernière *psallenda* se répercute avec un dernier *Kyrie eleison* & un dernier *Gloria Patri*, & c'est comme un salut joyeux aux saints martyrs, par l'heureux inventeur de leurs reliques, au lieu qu'il s'était choisi pour sa propre sépulture : « Ecce quam bonum & quam jucundum habitare fratres in unum. » Au lieu de cette *psallenda* qu'on chante à Saint-Ambroise, ailleurs on chante souvent celle-ci : « Ecce *odor* sanctorum Dei tamquam *odor* agri pleni quem benedixit Dominus. » C'est toujours, comme on le voit, l'idée que nous venons de signaler *foris murum*.

Le *Psallentium* se termine donc définitivement à Saint-Ambroise, & l'archevêque y donne à la fête un suprême couronnement par la célébration pontificale des saints mystères.

(1) *Foris murum*. Est-il besoin de remarquer en passant que toute cette organisation se trahit d'elle-même, dans les rubriques des Antiphonaires qui l'ont conservée religieusement, comme étant antérieure à l'expansion de la ville & au recul des fortifications au delà des vieilles églises suburbicaires existant déjà dès le temps de saint Ambroise. C'est tout le moins qu'on puisse dire.

Il n'y a pas jusqu'aux agapes, au sens large, dont cette merveilleuse théorie chrétienne archaïque n'ait conservé des traces dans les documents liturgiques, *Finita missa,* dit encore le manuscrit de Puricelli, *omnes presbyteri et diaconi cardinales, et subdiaconi, et quatuor magistri scholarum, et primicerius lectorum et primicerius notariorum, et omnes notarii, et sexdecim lectores, et sexdecim custodes et duo pueri qui cantant psalmos, omnes debent prandere in domo archiepiscopi. Similiter in festo sancti Laurentii, et in Dedicatione ecclesiæ, in Ordinatione sancti Ambrosii, in sancti Stephani, et in depositione sancti Ambrosii.* Déjà le jeûne de la veille avait été finalement rompu après le coucher du soleil en compagnie du prélat. *Ad Psalmos et ad Vigiliam, presbyter, diaconus, subdiaconus, magister scholarum, duo lectores, quatuor custodes, omnes isti hebdomadarii, primicerius lectorum, primicerius notariorum, et illi notarii qui cantant et legunt ad psalmos et ad Vigiliam et lectores qui cantant responsorium ad psalmos et ad Vigiliam omnes debent prandere cum archiepiscopo.* (Puricelli, Diss. Naz., p. 484).

Réunissons maintenant par la pensée tout ce que cette description vient de faire passer rapidement sous nos yeux, le *biduum* des Vigiles & de la fête, les processions de jour, de nuit & du matin, le rôle qu'y jouent les croix d'argent surmontées de cierges allumés, & le chant antiphonique des hymnes & des *psallendæ,* & les innombrables acclamations doxologiques qui les accompagnent.

Rappelons-nous, en même temps, le récit fait par Ambroise à sa sœur Marcelline de l'invention des saints corps : « Le concours du peuple fut grand pendant ces deux jours. J'abrège. Nous mîmes les os en ordre, & nous les transférâmes aux approches de la nuit dans la basilique de Fauste, (S.-Vital). Là on célébra les veilles durant toute la nuit... Le lendemain nous les transférâmes dans la basilique qu'on nomme Ambrosienne (1), » &c.

Rappelons-nous encore ces paroles du saint docteur, dans le sermon qu'il prononça pour calmer les inquiétudes du peuple effrayé par les menaces des ariens : « Ils disent encore que j'ai séduit le peuple par les vers de mes hymnes. Oui, je ne le désavoue pas, ces vers sont grands & magnifiques, puisqu'ils ont un pouvoir que rien n'égale. Quoi de plus puissant en effet que la confession de la Trinité, laquelle est tous les jours glorifiée par la bouche du peuple? Il y a entre tous une louable émulation à confesser la foi. Ils savent louer en vers le Père, le Fils & le Saint-Esprit... (2) »

Et ici, comment ne pas rappeler encore l'hymne chantée aux Vêpres & aux Vigiles des saints Protais & Gervais :

Grates tibi Jesu novas,
Novi REPERTOR muneris,
Protasio, Gervasio
Martyribus inventis CANO.
. . . . . .
Nequimus esse martyres
Sed reperimus martyres.
. . . . . .
Vetusta sæcla *vidimus,*
Jactata semicinctia. (3)
. . . . . .
Gloria tibi Domine
Gloria Unigenito, &c. (P. L. XVII, 1182).

(1) P. L. XVI, 1019.
(2) *Ibid.* 1018.
(3) *Gratias tibi Domine Jesu, quod hoc tempore tales nobis sanctorum spiritus excitasti... Et quia ego ipse martyr esse non mereor, hos vobis martyres adquisivi... Reperta vetusti temporis miracula... quanta oraria jactitantur...* (P. L. *ibid.* 1010 *passim*).

Relisons enfin ce passage, jamais banal, à force même d'être cité, des Confessions de saint Augustin (IX-7) : L'Église de Milan venait d'adopter cette pratique consolante & sainte, ce concert mélodieux des voix & des cœurs fraternels, « magno studio fratrum *concinentium* vocibus & cordibus ». Il y avait à peu près un an, Justine, mère de l'empereur Valentinien, séduite par l'hérésie des ariens, persécutait votre Ambroise. Le peuple fidèle passait les nuits dans l'église, prêt à mourir avec son évêque, votre serviteur, & sa mère, votre servante, « sollicitudinis & vigiliarum primas partes tenens, orationibus vivebat... *Tunc hymni et psalmi ut canerentur* SECUNDUM MOREM ORIENTALIUM PARTIUM, *ne populus mœroris tædio contabesceret, institutum est : ex illo in hodiernum retentum multis jam ac pæne omnibus gregibus tuis et per cetera orbis imitantibus.* Tunc memorato antisti tuo per visum aperuisti quo loco laterent martyrum corpora Protasi & Gervasi, unde opportune promeres ad cohercendam rabiem femineam sed regiam. Cum enim prolata & effossa *digno cum honore transferrentur ad ambrosianam basilicam*... Quidam... impetravit... ut sudario tangeret feretrum *pretiosæ in conspectu tuo mortis sanctorum tuorum*... & tamen tunc *cum ita fragraret odor unguentorum tuorum,* non currebamus post te ; ideo plus flebam inter *cantica hymnorum tuorum.* » (P. L., XXXII, 779.) Il est certain qu'on est tenté de voir ici des allusions soit à certaines *psallendæ* signalées plus haut, notamment à la *psallenda foris murum* « Quanta virtus », soit au verset alléluiatique, & à l'antienne de Vêpres *Pretiosa* de la fête de plusieurs martyrs.

N'oublions pas, en attendant, qu'un autre contemporain d'Ambroise, son notaire & biographe, Paulin, lui fait honneur, comme saint Augustin, des nouvelles institutions. *Hoc in tempore primum antiphonæ, hymnique ac vigiliæ celebrari cœperunt, cujus celebritatis devotio usque in hodiernum diem non solum in eadem ecclesia verum per omnes pene Occidentis provincias manet.* (P. L., XIV, 31.)

Il est bien difficile, cela posé, de ne pas être frappé du rapport qu'on trouve d'une part entre ces divers textes & la description de Berold & des Antiphonaires, & d'autre part entre les uns & les autres & les récits convergents de Socrate & de Sozomène, sur ce qui se passait vers la même époque à Constantinople. Précisément saint Augustin vient de nous parler d'imitation des Églises d'Orient à ce propos.

Il est curieux d'entendre parler là-dessus les historiens grecs. Ici encore il y a du nouveau dans l'air.

Voici les paroles de Sozomène (H. E., lib. VIII, c. 8) : « Comme les églises que les ariens avaient autrefois possédées dans Constantinople, leur avaient été ôtées sous le règne de Théodose & qu'ils n'en avaient plus qu'à la campagne, ils commençaient par s'assembler la nuit sous les galeries publiques. Là, s'étant ordonnés en deux chœurs, ils psalmodiaient suivant le mode des antiennes, κατὰ τὸν τῶν ἀντιφώνων τρόπον. Des clausules exprimant leur doctrine entrecoupaient leur chant. Dès la pointe du jour ils se rendaient processionnellement à leurs réunions tout en continuant à chanter de la sorte. Ainsi faisaient-ils les samedis, les dimanches & les jours de fête les plus solennelles. Ils en vinrent bientôt à composer des cantiques propres à fomenter les disputes & à provoquer les rixes : ils mêlaient à leurs hymnes des refrains tels que celui-ci : Où sont ceux qui assurent que les trois personnes ne sont qu'une même puissance ? Jean redoutant que quelques-uns de son troupeau ne se laissassent attirer par là dans l'hérésie, suggéra aux fidèles de psalmodier de la même manière. Bientôt ceux-ci conquirent une réputation supérieure aux hérétiques, qu'ils surpassaient en nombre & en magnificence. Des croix d'argent précédaient & des cierges illuminaient leurs processions. Le cubiculaire de l'impératrice eut charge de fournir ce qui serait nécessaire pour la dépense, & de *préparer les compositions à chanter*. Le dépit, la vengeance enflammant alors les ariens, ils en vinrent aux mains avec les catholiques. Quelques-uns furent tués de côté & d'autre &, Briso — c'était le nom de l'ennuque impérial — fut blessé au front d'un coup de pierre. Ému de ces événements, l'empereur prescrivit aux ariens de ne plus faire de semblables réunions. Quant aux catholiques, le pli

une fois pris, ils continuèrent de chanter leurs hymnes comme ils font encore aujourd'hui. » (P. G. LXVII, 1536-1537).

Déjà Socrate (lib. VI. cap. 8) avait, sur certains points, circonstancié l'œuvre de saint Jean Chrysostome en des termes que Sozomène n'a pas conservés & qu'il n'est pas indifférent de relever ici : « C'est à son initiative, dit-il, qu'on doit les développements de l'euchologie & de l'hymnologie nocturnes telles que nous les pratiquons maintenant. Voici comment il y fut amené. Nous avons vu que les ariens sortaient de la ville pour leurs réunions liturgiques. Chaque semaine donc, aux jours fériés, je veux dire le samedi & le Dimanche, où c'est la coutume d'accomplir les synaxes dans les églises, ils s'assemblaient aux environs des galeries publiques & chantaiént des hymnes antiphoniques composées conformément à la doctrine arienne (καὶ ᾠδὰς ἀντιφώνους πρὸς τὴν ἀρειανὴν δόξαν συντιθέντες ἦδον). Or ils chantaient ces antiennes la plus grande partie de la nuit. Ils les chantaient encore dès l'aube en traversant la ville pour sortir des portes & se rendre aux endroits où ils célébraient les synaxes. Mais, parce que ces hymnes étaient injurieuses à ceux qui tiennent la doctrine de l'homoousion, & qu'en chantant ils répétaient souvent : Où sont ceux qui disent que trois ne sont qu'une même puissance, Jean, préoccupé du scandale des simples que ces hymnes auraient pu séduire & détacher de l'église, choisit au milieu de son peuple, pour les opposer aux ariens, quelques personnes qui se consacreraient pareillement au chant des hymnes nocturnes, de manière à éclipser les hérétiques & à confirmer le fidèle troupeau dans la vraie foi. C'était, semble-t-il, un excellent dessein. Il n'en aboutit pas moins à des rixes & à de grands troubles. Comme les hymnes de l'homoousion, au cours de ces prières nocturnes, étaient chantées avec plus de pompe & de magnificence que celles des ariens, on y portait en effet des *croix d'argent au haut desquelles étaient des cierges allumés...* » &c. (P. G. LXVII, 688-689).

Il est à peine besoin de souligner la similitude des circonstances & des procédés employés de part & d'autre, à Milan devant l'arianisme protégé par la cour & cherchant à envahir les églises des catholiques, à Constantinople devant l'arianisme dépossédé des siennes. Mais les scènes & les institutions de Constantinople sont postérieures à celles de Milan, & c'est d'Orient pourtant, d'après saint Augustin, que venaient les innovations d'Ambroise. On n'en saisit pas moins ici sur le vif l'extension d'une coutume qui tend à se généraliser de plus en plus. Essayons de remonter jusqu'à la source. La lettre de saint Basile *ad clericos Neocæsarieuses* (1) laisse bien entrevoir que, là aussi, il vient de se produire du nouveau ; nous devrions même nous y arrêter, vu l'étroite parenté des œuvres d'Ambroise avec celles de l'évêque de Césarée, & la vraisemblance qu'offrirait dès lors l'infiltration, par ce canal, des usages d'Orient dans l'église milanaise. Mais Basile, en protestant qu'il ne fait rien de plus ni rien d'autre que ce que tout le monde fait, quoi qu'on en dise, laisse bien voir que nous ne sommes pas encore à la source. Pour le même motif, il convient de ne mentionner non plus que pour mémoire les processions diurnes & nocturnes *ad Anastasim, ad Sion, ad Crucem, in Eleona, ad Martyrium*, &c., dont les pages de la *Peregrinatio Silviæ* sont remplies, les *vigiliæ cum hymnis usque mane,* entrecoupées de psaumes, de lectures, d'oraisons, &c., les moines, les vierges, les laïcs, hommes & femmes, réunis avant l'ouverture des portes, les nuits entières passées à chanter des psaumes, des hymnes, des antiennes, les illuminations qui accompagnent parfois toutes ces allées & venues liturgiques & extra liturgiques. C'est toute la seconde partie de la *Peregrinatio* qu'il faudrait transcrire, & rien n'est plus curieux que de se représenter toutes ces descriptions après celles qu'on vient de lire des vigiles milanaises. Mais encore une fois c'est de sources qu'il s'agit.

Socrate nous fait remonter peut-être un peu trop haut. Il termine ainsi le passage que nous

(1) Ep. 207. P. G. XXXII, 763.

venons de citer : « Je dois dire ici l'origine des chants antiphoniques (τοὺς ἀντιφώνους ὕμνους) dans les mœurs liturgiques. Ignace, troisième évêque d'Antioche, qui avait conversé familièrement avec les Apôtres, ayant un jour eu la vision des chœurs angéliques chantant en l'honneur de la sainte Trinité des hymnes antiphoniques, (διὰ τῶν ἀντιφώνων ὕμνων τὴν ἁγίαν Τριάδα ὑμνούντων), introduisit dans l'église d'Antioche une tradition analogue à ce qui lui avait été révélé. »

C'est également d'Antioche que Théodoret (*Hist. eccl.* II., 19) fait partir le mouvement, mais sans remonter aussi loin : « Ces deux hommes admirables, Flavien & Diodore, avant même d'avoir été initiés au sacerdoce & n'étant encore qu'au rang des laïcs, (entre 348 & 358) s'appliquèrent à promouvoir autour d'eux la dévotion populaire *aux prières de nuit* comme à celles du jour. Ils inaugurèrent la distribution des chœurs des psallistes en deux groupes auxquels ils apprirent à chanter alternativement les psaumes de David. Οὗτοι πρῶτοι διχῇ διελόντες τοὺς τῶν ψαλλόντων χωροὺς ἐκ διαδοχῆς ᾄδειν τὴν Δαυϊτικὴν ἐδίδαξαν μελῳδίαν (1). » D'un passage de Sozomène (lib. III., c. 20. P. L. LXVII, 1100) qui vise les mêmes faits, il paraît évident que les χωροὺς ψαλλόντων, ce n'étaient pas seulement les clers, c'était le peuple aussi. Il y a de plus dans Sozomène un ὡς ἔθος, à propos de cette division en deux chœurs, qui semblerait considérer comme un usage établi ce que Théodoret donne comme une nouveauté. Théodoret poursuit : « Une fois cette coutume implantée à Antioche, on la vit gagner de proche en proche & se répandre de là jusqu'aux extrémités de la terre. Ils (Flavien & Diodore) rassemblaient aux tombeaux des martyrs les fidèles d'une piété fervente & s'y consacraient à célébrer avec eux toute la nuit les louanges divines. Léonce n'osa les en empêcher... » Il s'agit du patriarche d'Antioche. Théodoret venait de parler de sa perfidie, & de dire comment, pour ne pas favoriser ouvertement l'une des deux formules doxologiques entre lesquelles se partageaient les clercs & le peuple, *Gloria Patri* ET *Filio* ET *Spiritui Sancto;* — *Gloria Patri* CUM *Filio* IN *Spiritu Sancto,* il s'arrangeait de manière que ses voisins ne l'entendissent chanter que la finale *in sæcula sæculorum.* Nous pourrions déjà conclure de là que l'œuvre de Diodore & de Flavien avait donc pour terrain la doxologie. Nous allons en voir plus loin la preuve ; mais nous croyons qu'il y avait davantage. D'autre part, si l'on prend Sozomène à la lettre, le chant alterné d'un chœur à l'autre n'aurait pas été chose tellement nouvelle. Qu'était-ce donc qu'avaient fait de nouveau ces deux personnages ?

Il y a ici une véritable difficulté. Essayons de la tirer au clair. Mgr Lamy, (*S. Ephraem Syri Hymni et Sermones.* III, *Prolegomena,* p. I, sqq.) appuie le texte de Théodoret de trois témoignages syriens concordants. Grégoire Barhebræus d'abord, dans sa Chronique : *Vidit ille (S. Ignatius) angelos alternis choris cantantes, atque sic quoque in ecclesia faciendum docuit.* Le même Barhebræus, dans la vie de Siméon Barsaboë, évêque de Séleucie, au IVe siècle : *Ipse instituit ut duobus choris preces fierent in ecclesiis orientalibus, quemadmodum in occidente a temporibus Ignatii Ignei, discipuli Joannis evangelistæ Zebedæi filii, fuerat institutum.* Enfin Salomon Chalatensis, évêque de Bassora, dans le *Liber Apum* publié par M. E. Budge, à Oxford en 1886 (*Anecdota Oxoniensia, the Book of the Bee,* ch. 50) : *Puer ille quem advocavit Dominus noster et statuit in medio erat Ignatius, qui fuit patriarcha Antiochiæ et vidit angelos ministrantes duobus choris et ordinavit ut sic fieret in Ecclesia.* (Lamy, *ibid.*)

Assemani (*Bibl. orient.* III. pars I. p. 321) avait déjà cité ce passage, sous la rubrique *Quæstiunculæ diversæ.* Sa traduction est à peu près conforme à la précédente : *alternis choris ministrantes et statuit ut similiter in ecclesia ministraretur.* Voici la suite du passage dans la traduction d'Assemani : CUM AUTEM ORDINATIO ISTHAEC POSTEA OBSOLEVISSET, DIODORUS *una cum patre in Persidem legatus profectus, videnque duobus choris ministrari, Antiochiam in regionem suam regressus,* INNOVAVIT *ut duobus choris psallerent.*

(1) P. G. LXXXII, 1060.

En somme, dans un sens ou dans l'autre, ces divers textes nous attirent en Syrie. C'est peut-être là qu'est la solution. Le passage suivant de Théodore de Mopsueste va, croyons-nous, achever de préciser (1). Comme les termes exacts sont ici d'une importance décisive, nous avons comparé la traduction de Morel avec le texte grec du manuscrit 1234 de la Bibliothèque nationale. La version de Morel est d'une fidélité parfaite.

Cæterum per id tempus Antiochiæ florebant et virtute scientiaque celebres habebantur Flavianus et Diodorus, quorum ille Antiocheno episcopatui, hic Tarsensi postea præfectus est. Atque ut Theodorus Mopsuestenus scribit, « ILLAM PSALMODIÆ SPECIEM QUAS ANTIPHONAS DICIMUS, ILLI EX SYRORUM LINGUA IN GRÆCAM TRANSTULERUNT *et omnium prope soli admirandi hujus operis, omnibus orbis christiani hominibus auctores apparuerunt. Heterousiastæ quidem certe, hoc est, ariani, diversa Filium, a Patre substantia esse dicentes, ita canere solebant : Gloria Patri* PER *Filium* IN *Spiritu Sancto, Flavianus autem* PRIMUS CECINISSE FERTUR *Gloria Patri* ET *Filio* ET *Spiritui Sancto.* (P. G., CXXXIX, 1390).

Quoiqu'il en soit des origines de la psalmodie à deux chœurs, que nous laissons de côté quant à présent, deux importantes données nous sont fournies par ce témoignage de Théodore de Mopsueste. C'est à la fois sur le terrain de la doxologie & sur celui du formulaire hymnologique que Diodore & Flavien se sont acquis la réputation qu'on vient de voir. Encore n'ont-ils guère fait, d'après Théodore, que des traductions du syriaque. Ici le nom de S. Éphrem se présente de lui-même, & comme il faut que toutes ces institutions aient pour point de départ une hérésie à combattre sur son terrain, nous nous trouvons en même temps en face de Bardesane & d'Harmonius, dont les psaumes & les divers cantiques ont fourni au diacre d'Édesse non pas ses rythmes, Mgr Lamy l'a fort bien prouvé, mais l'idée de cette hymnologie populaire si variée d'où sortiront plus tard les tropaires grecs comme de leur berceau. C'est de là que sortent en attendant les ὕμνοι ἀντιφώνοι de Constantinople dont saint Jean Chrysostome n'avait sans doute pas manqué d'être frappé quand il était encore auprès de Flavien, à Antioche (2). Voici, résumée en quelques lignes, l'œuvre hymnologique de S. Éphrem, dans ses motifs, sa nature & l'action personnelle du poète lui-même au point de vue liturgique : « Videns beatus Ephraem quantum omnes cantu caperentur, illosque a profanis & inhonestis lusibus choreisque avocare cupiens, choros virginum Deo sacrarum instituit docuitque hymnos & scalas & responsoria, sublimibus & spiritualibus sententiis referta : de Christi nativitate, baptismo, jejunio, actibus, passione, resurrectione & ascensione, de martyribus, de pænitentia, de defunctis ; effecit ut virgines Deo sacræ ad ecclesiam convenirent cunctis solemnibus Domini festis, & martyrum solemnitatibus atque diebus dominicis. Ille vero, velut pater & spiritus citharædus, in medio aderat, docebatque modos musicos, & modulandi carminis leges. » (Assemani, *Bibl. orient.*, I, p. 47-48, *S. Ephrem Acta ex Anonymo excerpta.*)

(1) Il n'existe qu'à l'état de citation dans Nicetas Choniates à la fin du chapitre XXX du livre V de son *Thesaurus fidei,* dont il n'a été publié que les cinq premiers livres sur XXXVII. Encore n'en a-t-on qu'une traduction latine.

(2) Voici ce qu'écrivait saint Jérome, 20 ans après la mort de S. Éphrem (*De Viris*, 115. P. L., XXIII, 707) : *Ad tantam venit claritudinem ut, post lectionem scripturarum, publice in quibusdam Ecclesiis ejus scripta recitentur.* S. Jérome parle, entre autres, de traductions grecques qu'Éphrem lui-même avait faites de certaines de ses œuvres, & Sozomène, (III, 16. P. G. LXVII, 1085, sqq.) nous apprend de son côté, que les traducteurs n'avaient pas manqué du vivant de l'auteur & ne manquaient pas encore. La beauté de l'original y était si peu altérée, dit-il, qu'on n'en goûtait pas moins la lecture faite en grec qu'en syriaque. Du reste à son avis on ne pouvait mieux marquer l'estime singulière dont il jouissait auprès des docteurs grecs de ce temps, qu'en rappelant le témoignage porté par S. Basile, leur coryphée, qui l'avait ordonné diacre & le prisait au plus haut point. Dès lors, il n'est guère probable que ce soit l'œuvre hymnologique d'Éphrem que viserait le canon 59 de Laodicée : ὅτι οὐ δεῖ ἰδιωτικοὺς ψαλμοὺς λέγεσθαι ἐν τῇ ἐκκλησίᾳ, puisque nous la voyons patronée par tant d'évêques. Il est vrai que ce ne fut pas partout sans résistance, comme on le voit dans l'apologie de saint Basile aux clercs de Néocésarée (l. c.). Quant aux imitations mélodiques introduites en Occident (si l'on accepte les identifications proposées dans cette Préface), on ne voit guère que les donatistes, entre autres un certain Hilarus, qui les aient mal accueillies, (cf. S. Augustin, *Retract.* lib. II. c. XI, P. L. XXXII, 634) encore bien qu'à d'autres égards, — n'était-ce pas une sorte de tradition chez les hérétiques des premiers siècles ? — ils ne se fissent pas faute d'introduire, tous les premiers, dans la liturgie, des compositions de leur crû. (Cf. la lettre 55e à Januarius, P. L. XXXIII, 221.)

Nous devons borner là, pour aujourd'hui, cette petite enquête, sans même parler des « Rogations » d'Éphrem, dont certaines antiennes litaniques d'Occident semblent être, nous n'oserions dire des strophes détachées, mais des imitations dans le goût latin. Quant aux hymnes d'Ambroise, avec leurs doxologies, dont nous avons vu plus haut qu'il était si saintement fier, — & certaines *psallendæ* chantées avec *Gloria* semblent presque n'en être que des variétés ; — quant aux antiennes associées aux psaumes au lieu de l'ὑπακοή traditionnelle ou des antiques ἀκροτελεύτια du texte sacré proposés par le lecteur, à l'ambon ; enfin quant à l'idée d'intéresser les fidèles aux Vigiles des Saints, en leur donnant un développement plus dramatique, dans les théories nocturnes & le chant sacré, toutes ces innovations résumées en trois mots par le notaire Paulin (*Hoc in tempore primum antiphonæ, hymnique ac vigiliæ celebrari cœperunt*), & qualifiées d'importations orientales par saint Augustin (*secundum morem orientalium partium*), on pourrait presque dire toute cette révolution liturgique, nous venons de la voir s'accomplir en effet presque simultanément à Constantinople, en Cappadoce, à Jérusalem, à Antioche, à Édesse, & partout, à propos des mêmes circonstances & sur le même terrain. Partout c'est l'arianisme qu'il s'agit de combattre dans ses doxologies, dans ses cantiques, dans ses processions de nuit & du matin, dans ses dispositions chorales, dans ses procédés populaires. C'est le peuple qu'il s'agit d'intéresser, à Milan, *ne populus tædio contabesceret,* durant les nuits qu'il passe à veiller sur ses basiliques, comme c'est le peuple qu'il s'agit de préserver de la séduction des cantiques hérétiques à Constantinople, à Antioche & à Édesse.

En Orient, c'est Éphrem qui donne le ton à tout le monde, &, chose curieuse, c'est encore de Syrie que viendra plus tard présenter à Constantinople son immortel Ἡ παρθένος σήμερον, le poète des *Condacia,* Romanos le Mélode. En Occident c'est saint Ambroise : *cujus celebritatis devotio, usque in hodiernum diem, non solum in eadem ecclesia, verum per omnes pene Occidentis provincias manet.*

Dès l'abord les deux grands courants sont nettement dessinés. Avec Éphrem c'est toute la littérature des tropaires qui prend son essor, & ne cessera plus désormais de se développer en une multitude de cantiques. Avec Ambroise l'épanouissement de l'hymnodie antiphonique est plus contenu. Un certain nombre d'antiennes vivement formulées dans un style énergique & concis, & dont le répertoire sera bientôt fixé & consacré *ne varietur ;* quelques hymnes qui serviront de type à plusieurs autres, décorées pour cela du nom d'ambrosiennes, en attendant que l'école de Saint-Gall, après Jumièges, donne le branle définitif à la libre littérature hymnologique du moyen âge latin, voilà somme toute, en mettant à part la psalmodie responsoriale demeurée beaucoup plus maîtresse du terrain qu'en Orient & dont les traditions sont plus profondes (1), voilà tout ce qui constitue nos

(1) Et encore ! Pour dire toute notre pensée, nous croyons que la révolution qui s'accomplit alors dans le répertoire de la mélopée chrétienne, n'a pas épargné non plus la psalmodie responsoriale. Sans changer les conditions rituelles de son exécution par le lecteur, le psalliste, ou le sous-diacre, à l'ambon, nous croyons que cette révolution la modifia profondément dans sa substance, tant au point de vue littéraire qu'au point de vue musical. Peut-être est-ce alors que les Psaumes & les Cantiques scripturaires, au lieu de s'interposer *intégralement* entre les lectures, n'y furent plus représentés que par des contractions de texte diversement réalisées, & calquées pour le chant peut-être sur un *hirmus* oriental. Dans ces conditions, les *historiæ* liturgiques ou séries de répons, connues sous des rubriques telles que : *de Abraham, de Joseph, de Josue, de susceptione regum, de libro Regum, de Sapientia Salomonis, de beato Job, de Tobia, de Judith, de Esther, de Esdra,* ces *historiæ,* disons-nous, dont quelques-unes, en particulier celles de Joseph (ci-après, pages 235, 236, 240, &c.) sont de la plus grande beauté, seraient donc des compositions nouvelles, peut-être imitées de l'Orient, peut-être aussi tout à fait spéciales à l'Occident. Ce serait même l'avis de Rhaban Maur, sauf la confusion qu'il fait entre le rit responsorial & la substance nouvelle du chant responsorial : *Responsoria ab Italis longo tempore ante sunt reperta, vocata hoc nomine quod uno canente, chorus consonando respondeat. Antea autem id solus quisque agebat, nunc interdum unus, interdum duo vel tres communiter canent, choro in plurimis respondente.* (*De clericorum institutione,* lib. II, cap. 51, P. L. CVII, 363.) A côté de ces *historiæ* de style exclusivement scripturaire, mais centonisé, nous croyons qu'on doit faire aussi la part de certains répons qui semblent n'être pas sans analogie, soit avec l'*Unitha* des *Madrashe* de saint Éphrem, soit avec les strophes de ces cantiques & des *Sugiatha,* des *Ba'vatha,* des *Seblata* (ou *Scalæ*) *de Martyribus, de pœnitentia, de defunctis, de cruce et resurrectione,* &c. Ici nous avons en vue, par exemple, le *Vadis propitiator* dont la *Paléographie musicale* (tome V, p. 8, sqq. & 27) a relevé les étranges ramifications tant en Occident qu'en Orient. Nous sommes loin de connaître encore tous les cantiques de saint Éphrem. Qui sait si l'une ou l'autre strophe de ses

antiphonaires. Aussi peut-être n'était-il pas tellement paradoxal de nous demander dans l'*Avant propos* du tome V (p. 36), « si ce n'est pas... l'acte de naissance de l'Antiphonaire ambrosien qui se cacherait dans les textes de Paulin comme de l'évêque d'Hippone. »

En tout cas nous pouvons maintenant dégager de notre petite excursion archéologique certains résultats appréciables & préciser ce qui s'est produit de nouveau tant à Milan qu'en Orient. Ce qui est nouveau, ce n'est peut-être pas la psalmodie à deux chœurs en elle-même, c'est la psalmodie à deux chœurs populaires. On peut se demander ici comment la foule, ne sachant pas le psautier de mémoire, pouvait psalmodier ainsi. La réponse la plus obvie qu'on puisse faire à cette question, c'est un fait. Et ce fait se produisit précisément à Antioche dans les premières années qui suivirent les enseignements de Diodore & de Flavien. Nous suivons le récit de Sozomène & de Théodoret. L'oracle de Daphné, la célèbre citadelle du paganisme, aux portes d'Antioche, ayant été consulté par Julien l'Apostat sur le point de faire la guerre aux Perses, Apollon Pythien lui répondit qu'il ne parlerait pas, aussi longtemps que les reliques de saint Babylas & des jeunes compagnons de son martyre l'en empêcheraient. Il fallut, sur l'ordre de Julien, transférer les saints corps. Les chrétiens n'eurent pas sitôt reçu cet ordre qu'ils se rendirent en foule au bois de Daphné, mirent les reliques sur un char tiré par deux chevaux, « les transférèrent à la ville l'espace d'environ 40 stades & les mirent au lieu où elles sont maintenant & qui a reçu le nom de saint Babylas. On dit qu'on se pressait à l'envi, hommes, femmes, jeunes hommes & jeunes filles, enfants & vieillards, pour traîner la châsse du martyr, & qu'on chanta des psaumes tout le long du chemin, sous prétexte de s'entraîner au labeur, mais en réalité dans le but de témoigner d'un zèle ardent pour une religion dont on n'ignorait pas que l'empereur était l'ennemi. *Ceux qui savaient le mieux les psaumes chantaient les premiers,* & le peuple leur répondait de concert, ἐξήργον δὲ τῶν ψαλμῶν τοῖς ἄλλοις οἱ τούτους ἀκριβοῦντες, καὶ ξυνεπήχει τὸ πλῆθος ἐν συμφωνίᾳ, & voici le verset qui servait de refrain : Que tous ceux qui adorent les idoles soient confondus, que ceux qui se glorifient dans leurs faux dieux soient couverts de honte. » (Sozomène H. E. lib. V. cap. 9. Cf. Théodoret lib. III. cap. 6)(1). Les élèves de Flavien & de Diodore étaient bien formés. On voit comment ils se tiraient des difficultés pratiques du nouveau système (2). Mais ce n'est pas tout.

cantiques inédits ne nous représenterait pas soit l'original syriaque des deux textes latins de ce répons, soit le modèle diversement imité par Romanos, le pseudo Grégoire de Nazianze, & les compositeurs romains & milanais ?

S'ensuivrait-il que la pure psalmodie responsoriale aurait complètement été submergée sous l'envahissement des nouvelles compositions soit de rite antiphonique soit de rite responsorial ? Nous ne le croyons pas. Nous croyons au contraire que sa mélodie s'est maintenue & se maintient encore avec ses antiques ἀκροτελεύτια, avec ses ὑπακοαί, mais en changeant de nom & de rite, dans la psalmodie qui précisément est aujourd'hui la seule usuelle & la seule connue, la psalmodie antiphonée. Ce sont les mots qui nous trompent. Mais il ne faut pas se faire illusion. Des « Antiennes » telles que celle-ci, — car c'est sous ce titre qu'elle se présente, associée au Psaume 131, dans les antiphonaires romains — :

Et omnis mansuetudinis ejus

ne répondent pas du tout à l'idée que nous nous faisons de véritables antiennes d'après les *psallendæ* ambrosiennes, par exemple, ou les formules des Litanies & de nos fêtes. En revanche c'est bien ainsi qu'on se représente les fragments, souvent les fins de versets, ἀκροτελεύτια de la vieille psalmodie récitative, avec ὑπακοή chorale. Avec les deux formes invariables du *Tractus,* déjà mélismatique, nos huit tons des psaumes, si simples, représenteraient de leur côté la mélodie la plus ancienne de cette psalmodie responsoriale. Nous ne pouvons, dans cette note déjà trop longue, qu'indiquer ce point de vue nouveau de la question. Nous attirons encore une fois l'attention sur la teneur fragmentaire des antiennes dominicales & fériales du psautier *per annum.*

(1) P. G. LXVII, 1272, sqq. LXXXII, 1097.

(2) Nous ne pouvons passer ici sous silence que précisément la partie de l'antiphonaire que nous publions présente un office de saint Babylas doté d'un *Psallentium* matinal (pages 128 & 129 du manuscrit). Après ce qui vient d'être dit, le fait est assez curieux. La liturgie mozarabe possède aussi de saint Babylas une messe & un office propres. — Le nivellement liturgique qui paraît avoir sacrifié, vers le IXe siècle, au profit de Constantinople, les traditions propres aux patriarchats d'Antioche & d'Alexandrie, nous laisserait croire qu'une translation si éclatante ne fut point commémorée dans l'église d'Antioche & que saint Babylas n'eut d'autre honneur que la simple mention dont il est l'objet *au 4 Septembre,* dans les ménologes grecs, v. g. celui de Basile, s'il n'était désormais dûment établi, par les homélies de saint Jean Chrysostome prononcées à Antioche,

Ce qui est nouveau surtout, c'est la littérature hymnodique avec ses antiennes ou ses strophes alternées, avec la doxologie anti arienne faisant fonction d'ὑπακοή. *Psallendæ semel repetuntur,* dit encore aujourd'hui la rubrique du bréviaire ambrosien, *interjecto versu : Gloria Patri.* Cette rubrique ne vise que les *Psallendæ* des Vêpres & des Laudes. Nous avons vu plus haut à combien de répétitions alternées donnait lieu le chant des *psallendæ* litaniques ou *ad Crucem ;* & l'on conçoit combien cette incessante répétition des mêmes textes & des mêmes airs devait favoriser l'entrée des *psallendæ* comme des doxologies hymnologiques dans toutes les mémoires.

Ce qui est nouveau enfin, ce qui s'exécute à la manière orientale, comme les *psalmi* & les *hymni,* ce sont les *Vigiliæ.* Entendons-nous bien. Les *Vigiliæ* ne sont pas nouvelles en elles-mêmes : qu'il suffise de rappeler l'ἀγρυπνία pascale (1) ; mais, ce qui était nouveau à Milan, c'était de les célébrer *secundum morem orientalium partium,* c'est-à-dire avec toutes ces processions, & ces pompes nocturnes, & ces chants populaires, hymnes, psalmodie antiphonique, antiennes & doxologies, & peut-être avec l'assiduité née des tentatives d'envahissement de Justine, & qu'on est étonné de voir poussée jusqu'à l'organisation quotidienne, à Jérusalem, dès le temps de la *Peregrinatio.* En un mot l'office de nuit, ce qu'on appelle aujourd'hui matines, est fondé.

Nous n'avions pas l'intention d'épuiser ici le sujet intéressant soulevé dans les pages qui précèdent. Il nous suffit, pour le moment, de l'avoir présenté sous un jour plus favorable, croyons-nous, à l'étude des textes classiques qui en ont constitué jusqu'ici toute la documentation. Sans même parler des Vigiles, l'entrée en ligne des *psallendæ* milanaises, eu égard au rite de leur exécution doxologique & litanique, est, en tout cas, un fait nouveau qui ne peut manquer de faire avancer la question, si obscure, des origines de l'antiphonie, comme de l'office canonial, d'une part, &, par concomitance, d'autre part, celle de l'orientalisme de la liturgie ambrosienne.

Nous avions déjà proposé quelques aperçus dans ce sens au début de l'*Avant propos* du tome V ; mais il est probable que la thèse principale de cet *Avant propos,* sur les deux euchologies, en a fait oublier depuis longtemps les préliminaires. Aussi l'importance donnée maintenant, dans cette Préface, aux origines grecques, pourrait-elle prendre, aux yeux de certains lecteurs, l'aspect d'une rétractation, comme si nous abandonnions, toute réflexion faite, les autres positions prises dans la question des rapports entre l'euchologie grecque & l'euchologie latine. (*Avant propos,* p. 44, sqq.)

pour les anniversaires de ces translations, que la date de l'événement & de sa fête commémorative n'est ni plus ni moins que la date des liturgies milanaise & mozarabe (&, à leur suite, de tous les martyrologes occidentaux), c'est-à-dire le 24 Janvier. Ces divers rapprochements, tout insuffisants qu'ils soient pour autoriser une conclusion tendant à localiser les influences orientales dont l'œuvre d'Ambroise aurait dépendu, n'en ont pas moins une valeur suggestive, & ne sauraient être totalement négligés.

(1) Le tableau des Vêpres, ci-dessus lignes L à P, fait ressortir, en les isolant, les traces conservées de l'ancienne organisation des Vigiles, aux fêtes de Noël, de l'Épiphanie, du Jeudi saint, de Pâques, & de la Pentecôte. On remarquera leur point de départ d'abord. On n'y entre à proprement parler qu'après le *Lucernarium,* & la synaxe continue jusqu'au matin. Or, à partir de là, — c'est la seconde remarque qui motive surtout cette note, — à partir de là, disons-nous, tout ce qui se rattache à l'antiphonie est absent jusqu'à la fin de la messe. C'est l'antique παννυχίς dans toute sa sévère nudité : Lectures, psalmodies responsoriales à l'ambon (*psalmellus*) & oraison, pas d'*ingressa,* ni d'antienne *post evangelium,* ni d'*offertorium,* ni de *transitorium,* bref rien d'antiphonique aux messes des Vigiles de Noël, de l'Épiphanie, de Pâques & de la Pentecôte, pas plus qu'il n'y en avait au Jeudi saint avant l'insertion du *Cœnæ tuæ* (après 518-527, cf. Tom. v, Avant propos, pag. 12), pas plus que le Samedi saint romain n'a lui-même d'Introït, d'Offertoire & de Communion, toutes pièces appartenant à l'antiphonie.

Le *Lucernarium,* 2, que nous avons noté pour la Vigile de Pâques n'est autre pour nous que la solennelle *Benedictio cerei* durant le chant diaconal de l'*Exsultet.* On nous accordera qu'aucun autre ne lui est comparable & qu'il ne fait excellemment fonction. Il est trop clair que celui que l'on voit maintenant marqué après la messe (comme toutes les fins de Vêpres qui terminent maintenant nos cinq Vigiles archaïques), n'a pu avoir de raison d'être à pareil moment, que lorsque la célébration des Vigiles en question fut définitivement anticipée, suivant la discipline actuelle, dès le matin du Samedi saint, pour se terminer vers le milieu du jour, au lieu du lendemain matin.

Il semble pourtant bien clair que c'est un tout autre problème que nous agitions dans cette thèse. La question de l'euchologie n'a rien à voir ici, pas plus que celle des deux hymnologies n'avait à se présenter dans notre discussion sur l'économie comparée des deux formulaires euchologiques, pas plus qu'il n'y aurait lieu de s'occuper des Graduels & des Antiphonaires dans une étude sur la teneur comparée des oraisons des divers Sacramentaires. Mais enfin peut-être est-il convenable d'en avertir certains lecteurs moins habitués aux livres liturgiques des Grecs qu'à ceux des Latins, du moins à ceux d'aujourd'hui. Pour peu qu'on s'en tienne en effet à la science liturgique acquise dans la pratique des rubriques modernes (1), ou qu'on ne se soit pas préoccupé des manuscrits antérieurs au XIIe siècle, il arrive aisément ceci : l'habitude du Missel romain, tel qu'il est ordonné généralement depuis le XIIIe siècle, le fait considérer comme ayant existé toujours à l'état compact, & l'on perd de vue son état premier, purement euchologique, le Sacramentaire, qui en est l'élément essentiel & le noyau, tandis que les lectures & les pièces de chant en étaient primitivement groupées à part dans autant de livres spéciaux, tout comme elles le sont encore chez les Grecs, soit dans les livres euchologiques du Temps & des Saints, soit dans les divers Lectionnaires. Dans cet état d'esprit qu'arrive-t-il? C'est qu'au lieu de diviser le travail, & d'appliquer à chaque partie la méthode de critique & d'investigation que réclame sa condition différente, on veut mener de front tout le système, &, s'il s'agit de comparaisons, on veut comparer tout à la fois & pêle-mêle. C'est encombrer à plaisir des fouilles déjà suffisamment complexes, & l'enquête cesse d'être scientifique pour devenir, qu'on nous pardonne le mot, du pur dilettantisme. Encore une fois, que le lecteur veuille bien nous en croire, cet état d'esprit n'est pas imaginaire, & c'est à bon escient que nous croyons devoir glisser ici, sous forme impersonnelle d'ailleurs & sans prétention, des observations dont, au surplus, nous avons à faire notre profit comme tout le monde.

Quand donc il s'agit de comparer les recueils liturgiques de la messe, chez les Grecs & chez les Latins, il importe au plus haut point de ne pas confondre trois questions — au moins — parfaitement distinctes & indépendantes l'une de l'autre à leur origine : la question des lectures, la question chorale ou hymnologique, la question euchologique proprement dite. C'est ce que nous nous sommes efforcés de faire pour notre part, encore bien que notre exposé se ressente de l'impromptu de sa composition, &, par suite, ait fort bien pu n'être pas toujours compris.

(1) La plupart de nos lecteurs ont des habitudes scientifiques plus rigoureuses, nous en sommes convaincus. Mais nous pouvons assurer que le cas n'est pas chimérique, & l'on ne peut se défendre de penser que c'est se contenter d'une information bien élémentaire pour aborder nos questions. En effet que dirait-on d'un étranger qui, préoccupé de réunir en pays latin des observations liturgiques à communiquer à ses compatriotes, leur affirmerait que le *Graduel* & l'*Offertoire* ne sont point des chants, uniquement parce qu'il n'en a point entendu dans les églises importantes de son itinéraire, où le prêtre se contentait en effet de les réciter *privatim?* C'est le cas d'un latin qui, se trouvant en pays grec, prétendrait à son tour que le tropaire Τοῦ δείπνου σοῦ τοῦ μυστικοῦ, essentiellement lié par sa teneur & son origine à la *Communion*, & non moins essentiellement destiné au chant par sa nature & son institution (Avant propos, page 12), prétendrait, disons-nous, que ce Tropaire change de destination dans la liturgie quotidienne de S. Jean Chrysostome, en dépit de la rubrique ὁ χορός qui l'y précède parfois (Brightman, *Liturgies eastern and western*, p. 396, d'après l'édition de Venise, 1869) : & cela sous prétexte que certaines fêtes ayant des κοινωνικά propres, en dehors de l'Euchologe, il est dépossédé, lui, de ce titre, postérieur du reste. Un psaume, un graduel, un offertoire cesseraient donc ou continueraient d'être psaume, graduel, offertoire, des chants en un mot, suivant que, les temps & les circonstances changeant, ils seraient chantés ou récités, au même moment liturgique, du reste, par le chœur ou par le prêtre? On voit l'inconvénient d'accepter certaines pratiques rituelles & certaines rubriques modernes comme recevables scientifiquement à contredire les données originelles & archéologiques des choses.

Dans le même ordre d'idées, il va de soi que des institutions tout à fait postérieures au temps dont on s'occupe, & dont la date est d'ailleurs connue, ne peuvent fournir leur témoignage que sous bénéfice d'inventaire. Par exemple la liturgie des Présanctifiés établie, comme on sait, par le canon 52 du Concile in Trullo (691) ne doit être invoquée qu'avec une extrême réserve, en preuve de l'antiquité tout à fait originale de l'une quelconque de ses parties. Il y a tout autant, sinon plus, de chances en faveur de la nouveauté relative de leur création ou de leur adaptation qu'en faveur du reflet d'antiquité qu'on pourrait y voir. Certains rapprochements peuvent tenter ici l'archéologue, à la bonne heure. Mais nous ne saurions le blâmer de son abstention même tacite & non motivée. C'est plutôt le devoir que lui impose une saine critique.

Nous n'avons du reste encore abordé la première question, celle des lectures, qu'en passant. (*Avant propos,* p. 111.)

C'est la seconde question dont nous avons essayé de préciser aujourd'hui le point de vue que faisait entrevoir déjà, nous le répétons, notre *Avant propos* du tome V. (p. 35, sqq.)

Et enfin c'est encore là que nous avons également pris position, & une position tout autre, sur la troisième question, celle de l'euchologie pure. On nous rendra cette justice que nous avions pris grand soin de n'en pas sortir & de demeurer dans les limites des Sacramentaires pour les Latins, & de l'Euchologe pour les Grecs, sans verser inutilement au débat, les Antiphonaires latins non plus que les Ménées, l'Octoïchos, le Triodion, & autres livres hymnologiques des Grecs, dont nous nous réservions d'étudier ailleurs l'économie toute différente. Ce n'est en effet que sur le terrain de l'euchologie, nous avions pris la précaution de le dire (page 44), que s'observe le fait si considérable du contraste entre la mobilité & la multiplicité des parties changeantes de l'euchologie latine de la messe & l'invariable immutabilité de l'euchologie grecque. Grecque, disons-nous, car nous avions exclu formellement les liturgies syriaques (page 46), pour nous tenir strictement sur le terrain où nous trouvions la question posée par les savants dont nous nous séparions.

Nous n'avons d'ailleurs rien à ajouter ici, non plus qu'à retrancher aux considérations que nous avons fait valoir pour établir notre sentiment. Mais, pour ce qui est de la distinction qui s'impose entre les lois du développement soit euchologique, soit hymnologique chez les Grecs & chez les Latins, nous finirons par une dernière remarque que voici : Immobile en euchologie, la liturgie grecque s'est développée sans limites en hymnologie, tandis que la liturgie latine, ayant arrêté de très bonne heure son Antiphonaire officiel, n'a jamais cessé d'augmenter ses Sacramentaires. De part & d'autre on se maintient, comme on le voit, dans le même rapport, dans un rapport inverse, dans un état de contraste. C'est à dire que la différence des deux conceptions liturgiques, un instant atténuée dans les parties chorales, à la fin du IVe siècle, ne tarda pas à reprendre bientôt après, sur le terrain même de l'hymnologie, le caractère distinctif qu'elle n'avait jamais perdu sur celui de l'euchologie.

Terminons par quelques mots sur la transcription de l'Antiphonaire ambrosien.

Afin de faciliter l'étude de ce manuscrit dont la liturgie pourrait être peu familière à quelques-uns de nos lecteurs, nous nous sommes permis de suppléer certains titres. Ces adjonctions, lorsqu'elles sont importantes, par exemple : *Ad Matutinum, Ad Vesperum, Ad Missam, De Annuntiatione B. M. V.,* &c., ont été mises entre crochets. Celles de moindre importance ont été suppléées purement & simplement, sans crochets, par exemple : les mots *in choro, ad crucem, ad Laudes* joints aux antiennes ou aux répons.

Nous avons cru inutile de conserver dans la transcription l'orthographe du manuscrit, nous avons suivi celle des livres liturgiques modernes. Ceux qui voudraient étudier cette particularité ont à leur disposition la reproduction phototypique.

Au contraire nous avons apporté tous nos soins à la transcription exacte de la musique ; nous avons conservé la forme des groupes autant que l'ont permis nos caractères typographiques. Mais là encore, les petites divergences inévitables seront corrigées par le recours à l'original.

Les chiffres, en caractères gras, intercalés dans la portée musicale renvoient à la pagination du manuscrit original, édition phototypique de la *Paléographie.* La pagination en petits chiffres au haut des pages (Ms. 3-4) est également celle de cette reproduction.

Par suite de déchirures, le Codex présente quelques lacunes, surtout au bas & au haut des premières pages ; nous les avons comblées à l'aide d'autres Antiphonaires. Ces adjonctions, pour le *texte liturgique,* sont toujours entre crochets, &, pour la *musique,* toujours entre deux espaces blancs

ménagés dans la portée. Ex. : p. 2, portée 5 : [ce pópulo tuo] ; portée 6 : [próbrium ne] ; portée 8 : [mi]. Page 44, il manque une feuille entière, nous l'avons remplacée par le passage correspondant du manuscrit de Muggiasca écrit dans l'année 1387. Cf. p. 49, 50 & 51 de notre transcription.

Dans le manuscrit original une main très postérieure a tracé grossièrement un trait vert sur un grand nombre de *si*. L'auteur de ces adjonctions a-t-il voulu *bémoliser* cette note? Nous serions portés à le croire, si ces *bémolisations* n'étaient pas faites le plus souvent d'une manière maladroite. Elles révèleraient, en tout cas, une ignorance complète de la tonalité ancienne, & s'écarteraient des indications transmises par d'autres documents ambrosiens. Nous laissons donc à notre manuscrit sa physionomie primitive, en ne mettant aucun bémol. Cependant, par un scrupule d'exactitude, une étoile surmonte, dans notre transcription, tous les *si* marqués du trait vert dans l'original. De plus, on devra se souvenir, en étudiant & en chantant les mélodies ambrosiennes, que, pratiquement, les anciens amollissaient cette note dans certains cas, quoique le signe de *bémolisation* ne fût pas écrit.

Le petit punctum losangé joint, sur une même corde, à la note précédente indique une liquescence le plus souvent à l'unisson, par exemple, p. 1, portée 2 : ad*ven*tum ; p. 2, portée 6 : ne*quan*do, &c.

ANTIPHONARIUM AMBROSIANUM

DU MUSÉE BRITANNIQUE

CODEX ADDITIONAL 34 209

PARS HIEMALIS.

DOMINICA I DE ADVENTU DOMINI.

Psall. 1

S E-pti- es in di- e laudem di-xi ti- bi, Dó-mi-ne, super ju- di- (1) ci-a

ju-stí-ti- æ tu- æ; qui- a pax mul- ta di-li-génti-bus advén-tum tu- um, Dó-mi-ne.

E u o u a e.

[AD MISSAM.]

Ingres.

A D te, Dó- mi- ne, le-vá-vi á- ni- mam me- am:

De- us me- us, in te con-fí- do, non e-ru- bé- scam: neque irri-de- ant me

in-imi- ci me- i; ét- e- nim univérsi, qui te exspé- ctant, non confun-

(1) Ici commence le Manuscrit. — Les offices suivants manquent dans le Manuscrit : S. Martini. — S. Romani. — S. Cæciliæ. — S. Clementis. — S. Andreæ. — S. Ambrosii. — Sabbato I. Adventus. — Matutinum Dominicæ I. de Adventu.

Ms. 1.-2.

déntur.

Psalmel.

D E- us ma-ni-fé- ste vé- ni- et, De- us no- ster,

& non tardá- bit.

℣. De- us de- ó- rum Dó- mi-nus lo-cú- tus est,

& vo-cá- vit ter- ram.

℣. *in Alleluia.* Præveniámus.

Aña. pt.
Evang.

P Ar-ce Dómi-ne, par- [ce pópu- lo tu- o] : & ne des hæ-re- di- tá- tem

tu- am in op-[pró- bri- um ; ne-] quán-do di-cant gentes : U- bi est

2

De- us e- ó- rum.

Offert.

P Ronunti- á-bo ve-ri-tá-tem tu-am, Dó-[mi-] ne, in o-re me- o

quó- ni- am di-xi- sti : In æ-tér- num mi-se-ri-cór- di- a æ-di- fi- cá-

bi- tur.

Confr.

D I-ri-ge me in ve-ri- tá- te tu- a, & do- ce me :

Ms. 2-3.

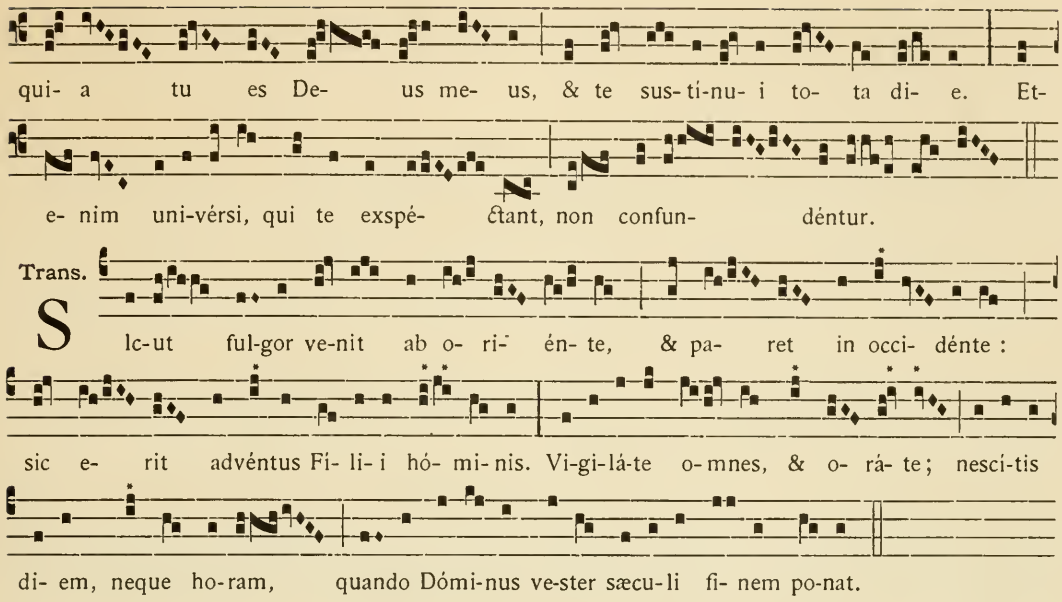

[AD VESPERAS.]

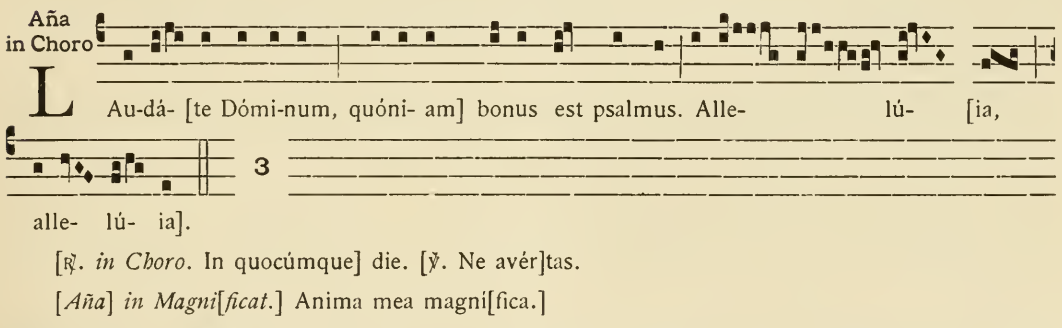

[℟. *in Choro*. In quocúmque] die. [℣. Ne avér]tas.

[*Aña*] *in Magni*[*ficat*.] Anima mea magní[fica.]

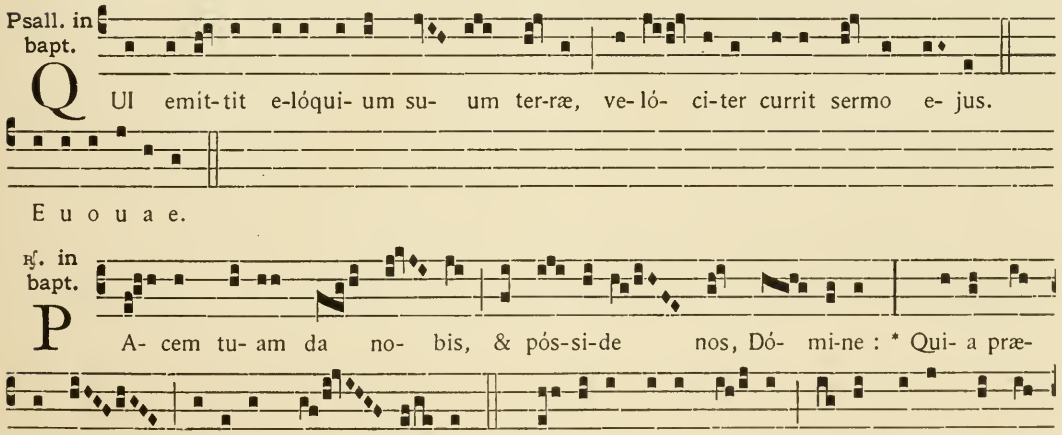

Ms. 3-4.

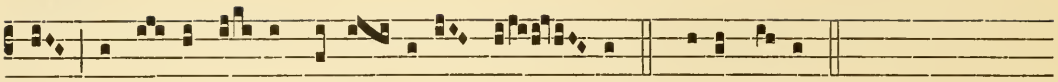

bis; ómni- a e- nim reddi- dí-sti no- bis. * Qui- a præ- ter.

Aña.

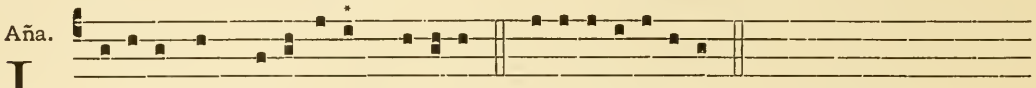

L Æ-té-tur cor quæ-rénti- um Dóminum. *Ps.* Confitémini Dómino : & invocáte.

Psall. Sicut fulgor.

DOMINICA II. DE ADVENTU DOMINI.

AD MATUTINUM.

℟. post Hymn.

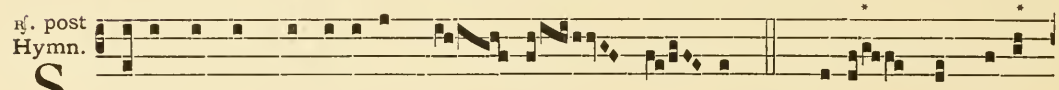

S Pe-rent in te, qui nové-runt no- men tu- um; * Qui- a non de-re-

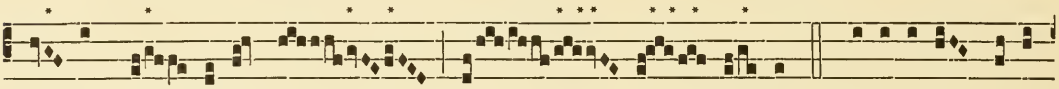

línques quæ- réntes te, Dó- mi- ne. ỳ. Confi-té-bor ti-bi,

Dómi-ne, in to-to corde me- o, nar-rá- bo [ó- mni- a mi-ra-bí-] li- a tu- a.

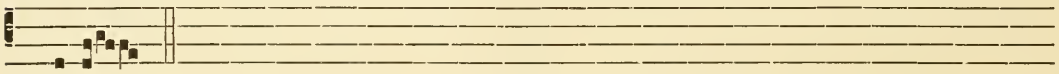

* Qui- a.

Aña I.

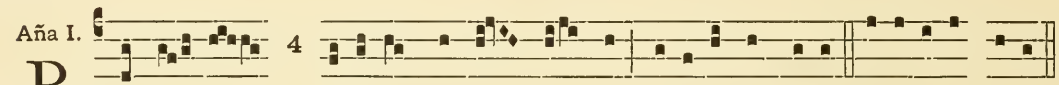

R OS e- nim, Dómi-ne, qui abs te est, sá-ni-tas est nobis. E u o u a e.

Aña II.

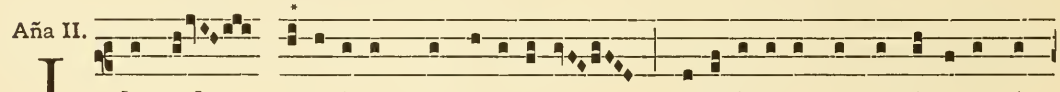

I [N hoc] glo-ri- é-tur, qui glo-ri- á-tur, intellí-ge-re & cognósce-re Dó-

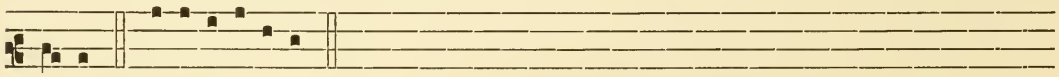

mi-num. E u o u a e.

Aña III.

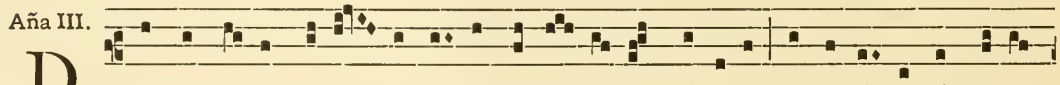

D UM appro-pinquá-ve- rint anni, cognó-sce- ris, Dómi-ne : in advén-tu témpo-ris

Ms. 4-5.

osténde-ris. *Cant.* Dómine audívi.

Ad lect.

℟. I

E - rit ra-dix Jesse, qui vé-ni- et judi- cá- re gentes; in e- o gen- tes spe- rá- bunt; & e-rit nomen e- jus * Be-ne-di- ctum in sæ- cu- la. ℣. Lau-dá-te pú- e- ri Dómi-num, laudá-te nomen Dó-mi- ni; sit no- men Dó- mi- ni * Be-ne-dí- ctum.

℟. II

Q UI se- des su-per Ché- ru-bim, appá- re co-ram Ephrem & Ben- i- amin, & Ma- nás-se. Exci- ta po- tén-ti- am tu- am, * Et ve- ni, Dómi-ne, [ut] sal- vos fá- ci- as nos. ℣. De- us vir- tú- tum, [con- vér- te nos], ré- spi- ce de cæ- lo, & vi- de: * Et ve- ni.

Aña.

O - sténde no-bis, Dómine, mi-se-ri-córdi- am tu- am, & sa-lu-tá-re tu- um da no-bis.

Cant. Atténde cælum.

Ms. 5-6.

Aña ad crucem

A N- te mul-tum témpo-ris prophe-tá- vit E-zéchi- el : Vi-di por-tam clau-

sam, & te De- um an-te sæ- cu-la ex e- a pro- ce-dén- tem pro sa- lú-

te mundi ; & e-rit sem- per clau-sa : demónstrans Vírgi-nem, qui- a post par-

tum pérma-net Vir- go. E u o u a e.

Aña in Cant.

C Ani-te tu- ba, fundamén-ta ter- ræ : cla-má- te, mon-tes, in advéntu Dómi-ni.

Cant. Cantémus Dómino.

Aña in Bened.

T Erra nostra da-bit fru-ctum su- um : bene-di-cat nos De- us. ℣. In sæcula.

Aña in Laud.

R O-rá-te cæ-li dé-super, & nubes plu- ant justum : ape-ri- á- tur ter- ra, & gérmi-net

Salva- tó-rem.

Cap.

E T ju[stí-ti- a e-jus o-ri- á-tur] simul cunctis, di-cit Dómi-nus.

Psall.

Q Uæ-ri-te Dómi-num, & con-for-tá- mi-ni : quæ- ri-te fá- ci- em e- jus semper.

[E u o u a e.]

Ms. 6-7.

℟. in bapt.

P A-rá- tus esto I-sra- el, in occúr- sum Dó- mi- ni De- i tu- i;

qui- a i- pse firmans montes, & cre- ans spí- ri- tus, & annúnti- ans ho- mí-

ni- bus * Chri- stum ven- tú- rum. ℣. Cæ-li e-nár- rant gló-ri- am De- i, &

ó-pe- ra má-nu- um e- jus annúnti- ant * Chri- stum.

Aña.

E - xúl-tent, & læ-tén-tur in te, omnes qui quærunt te, Dómi-ne. *Ps.* Deus in adjutórium.

Psall. in alio.

E X-tól-li-te signum in na- ti- ó-ni-bus, di-ci-te fi-li- æ Si- on : Ecce Salvá-tor

no-ster vé-ni- et cum po-ténti- a. E u o u a e.

[AD MISSAM.]

Ingres.

M E-mén-to nostri, Dó- mi-ne, in be- neplá- ci- to pó- pu- li tu- i :

ví-si- ta nos in sa-lu-tá-ri tu- o, ad vi-déndum in bo-ni- tá- te e-le-

ctó- rum tu- ó- rum, ut lau[dé- ris cum h]æ- re- di- tá- te tu- a.

Psalmel.

A summo cæ lo egrés- si- o e- jus,

Ms. 7-8.

& occúr- sus e- jus usque ad sum- mum

e- jus. ℣. Cæ-li e-

nár- rant gló- ri- am De- i,

& ópe- ra mánu-um e- jus annúnti- ant fir- mamén- tum.

℣. *in Alleluia.* Veníte exsultémus.

Aña pt. Evang.

A N- nunti- é- tur in Si- on no-men Dó- mi-ni, & laus e- jus in

Je-rú-sa- lem : in conve-ni- én- do pó- pu- los in u-num, &

re- gna, ut sérvi- ant Dó- mi-no.

Offert.

S Pe- rent in te omnes qui no-vé- runt no- men tu- um, Dó-

mi- ne, quó[ni- am] non de- re-línques quæ- rén-tes te : psál-li- te

8

Dó- mi- no, qui há- bi- tat in Si- on ; quóni- am non est o-

blí- [tus] o-ra-ti- ó- nes páu-pe- rum.

Ms. 8.

Confr.

E Xsul- tá- vit ut gi-gas, ad currén- dam vi- am : a summo cæ-

lo egrés- si- o e-jus, & occúr- sus e-jus usque ad summum

e- jus.

Trans.

V Eni- et fórti- or me, post me, cu-jus non sum dignus sólve- re cor- rí- gi- am

calce- amen-tó- rum e-jus.

[AD VESPERUM.]

Aña in Choro

A N- nunti- á- bi- tur Dó- mi-no ge-ne-rá-ti- o ventú- ra, & annunti-

á- bunt justí- ti- am e- jus pópu-lus, qui nascé-tur, quem fe-cit Dó-

mi- nus.

℟. in Choro

M It- te, Dómi- ne, ma- num tu- am de al- to : * Et lí- be- ra nos de

manu fi- li- ó- rum a-li- e-nó- rum. ℣. Qui das sa-lú- tem ré- gi-bus,

qui lí-be-ras Da-vid ser- vum tu- um de glá-di- o ma- lí- gno. * Et lí- be-ra.

Ms. 9.

Aña in Magn.

J Ustí-ti-a ante e-um amb[u-lá-bit] & po- net in vi-a gres-sus e-jus.

E u o u a e.

Psall. in bapt.

D Omi-ne De- us vir-tú-tum, De- us Isra-el, inténde ad vi- si-tándas omnes gentes. E u o u a e.

℟. in bapt.

A Udí-te verbum Dómi-ni gen- tes, & annunti- á- te il-lud in fí- ni- bus ter- ræ; * Et in ínsu-lis, quæ longe sunt, dí- ci- te; Salvá-tor no-ster ad- vé- ni- et. ℣. Vox cla- mántis in de-sér-to: Pa-rá- te vi- am Dómi- ni; re-ctas fá-ci-te sémi- tas De- i no-stri: * Et in ínsu-lis.

Aña.

N AM qui exspéctant Dómi-num, ipsi hæ-re-di-tá-bunt terram. *Ps.* Noli æmulári.

Psall.

L Æ-tá-re cæ- lum, & exsúl-tet ter- ra: e-rúmpant mon-tes ju-cundi-tá- tem, & col-les justí-ti- am; qui- a Dómi-nus ve-nit salvá- re pó-pu-lum su-um. E u o u a e.

Ms. 9-10.

SABBATO III ADVENTUS.

Aña in Choro

I -sra- el advén- tum Chri-sti súsci-pe : quó-ni- am i-pse vé- ni- et, & sal-vos nos fá- ci- et.

℟. in Choro.

Q Uó- ni- am rex o- mnis terræ De- us vé- ni- et : * Psál- li- te sa- pi- én- ter. ℣. Omnes gentes pláudi-te má- ni-bus; ju-bi- lá- te De- o in vo-ce exsul- ta-ti- ó- nis : * Psál...

Aña in Magnificat. Justitia ante eum.

℟. Audite verbum. ℣. Vox clamántis.

Aña. Nam qui exspéctant. *Ps.* Noli æmulári.

DOMINICA III DE ADVENTU DOMINI.

AD MATUTINUM.

℟. post Hymn.

L A-pi- des, qui sunt in vi- a, remo- vé- te : ecce Dómi-nus no- ster * Vé- ni- et cum sa- lú- te. ℣. Ve-ní- te exsul-témus in Dómi-no; ju-bi-lémus De- o sa-lu-tá-ri no- stro : * Vé- ni- et.

Ms. 10-11.

Aña. I.

D Omi-ne, excélsum est bráchi- um tu- um, & nesci- é- runt : dum au-tem advéne- ris,

confundéntur. *Cant.* De nocte.

Aña II.

D E- us no-ster ju-dí-ci- um retri-bu- et : i-pse vé-ni- et, & sal- vos nos fá-ci- et.

Cant. Con-firmá-tum est.

Aña III.

A Nte fá-ci- em e-jus i- bit verbum, & ex-í- bunt in campum pe-des e-jus.

Cant. Dñe audívi.

Ad lect. ℟. I.

S I-cut ma- ter con-so-lá-tur fí- li- os su- os, i-ta con-so- lá- bor

vos, di- cit Dó- mi- nus : & de Je-rú-sa-lem ci-vi-tá- te, quam e-lé- gi,

vé-ni- et vo-bis Sal- vá- tor : * Et vi-dé- bi- tis, & gaudé- bit cor

ve-strum. ℣. Et domi- ná-bi-tur a ma-ri usque ad ma- re, & a flú-

mi-ne usque ad tér-mi-nos ter- ræ. * Et.

℟. II c. pueris.

A -spi-ci- ens a lon-ge, ec- ce ví- de- o De- i po-ténti- am ve-ni- én-

Ms. 11-12.

tem, & né- bu- lam to-tam ter-ram te- gén- tem. I-te ób- vi- am e- i,

& dí- ci- te : * Núnti- a no- bis, si tu es i- pse, qui regna-tú-rus es

in pó-pu- lo Isra- ël ? ℣. Qui re-gis Isra- el, intén- de :

qui de-dú- cis vel-ut o- vem Jo- seph, qui sedes super Ché-ru- bim. * Núnti- a.

Mel. primæ de : In pópulo.

I N pó- I II III IIII

o V III IIII

o V III IIII pu- lo.

Melodiæ secundæ.

In pó- I II III II

o IIII II III II

o IIII II III II

pu- lo.

Ms. 12-13.

Aña.

D Escéndat sic-ut ros, Dómi-ne De- us, mi-se-ri-córdi- a tu- a su-per nos.

Cant. Atténde cælum.

Aña. ad Crucem

T Ransí- te, trans-i- te per portas Dó- mi- ni : pla- num fá- ci-te i- ter, & e-rí- gi- te lá-pi- des, & e-le-vá-te si- gnum in gen- tes. Ecce e- nim Dó- mi-nus audí- tum fe- cit ab extré- mo terræ. Dí-ci-te fi-li- á- bus Si- on : Ecce vo- bis Salvá- tor advé- ni- et. *In Cant.* †

13 E u o u a e.

† *(Rubrique anticipée par erreur du Scripteur.)*

Aña in Cant.

L Api-des, qui sunt in vi- a, remo-vé- te : ec- ce Dómi-nus noster vé-ni- et cum sa-lú-te. *Cant.* Cantémus Dómino.

Aña in Bened.

L Æ-tá-re, virgo fí- li- a Je-rú-sa-lem : ecce Rex tu- us ve-nit. ℣. In sæ-cu-la.

Aña in Laud.

P A-rá- tus esto Isra- el in oc-cúrsum Dómi-ni De- i tu- i. *Cap.* Qui- a ipse firmans montes & cre- ans spí-ri-tus, & annúnti- ans homí-ni-bus Christum ventú-rum.

Ms. 13-14.

Psall. in bapt.

E - rit ra-dix Jesse : & qui exsúr-get ré-ge- re gen- tes, in e- o gen-tes

spe-rá-bunt. E u o u a e.

℟. in bapt.

D E ra-di-ce Jesse éx-i- et vir- ga, & flos de ra-di-ce e-jus ascén- det :

* Et e- rit justí- ti- a cín- gu- lum lumbó-rum e-jus, & fi- des cinctó- ri- um

re- num e- jus. ℣. Et domi- ná-bi-tur a ma-ri usque ad ma- re, & a flúmi-

ne usque ad tér-mi-nos ter- ræ : * Et e-rit.

Aña. 14

P Sallam & intél-li-gam, quando vé- ni- es, Dómi-ne. *Ps.* Misericórdiam & judícium.

Psall. in alio.

G Aude Si- on in Dó-mi-no : læ- tá- re & exsúl- ta Je- rú- sa- lem ; qui- a

Rex tu- us vé-ni- et Chri- stus sa-ná-re contrí- tos cor- de. E u o u a e.

[AD MISSAM.]

Ingres.

S U- per- extol- lé- tur su-per Li- ba-num fructus e- jus ; & flo-ré- bit

de ci-vi- tá- te, sic-ut fœnum ter- ræ : & e- rit no- men e- jus be-ne-dí- ctum

Ms. 14-15.

in sæ- cu-la : ante so- lem perma-né- bit nomen e- jus, & ante lu-nam

se-des e- jus : & be-ne-di-céntur in i- pso o-mnes fi-nes ter- ræ.

Psalmel.

Q UI se-des, Dó- mi- ne, su- per Ché-ru-bim, éxci- ta

po-tén-ti- am tu- am, & ve-ni. ℣. Qui re- gis I-sra- el,

in- tén-de : qui de-dú- cis, ve-lut o- vem Jo- seph.

℣. *in Alleluia*. Dóminus regnávit.

Aña pt. Evang.

P A- rá-tus esto, Isra- el, in occúrsum Dó- mi-ni De- i tu-

i ; qui- a i- pse firmans montes, & cre- ans spí- ri-tus, & annúnti- ans ho-

mi- ni-bus Christum.

Offert.

A - li- e-ní- ge-næ non transi- bunt per Je-rú-sa-lem ám-

pli- us : * Et in il-la di- e stil-lá- bunt montes dul-cé- di-ne(m), & colles flu- ent

lac. Alle-lú- ia, alle- lú- ia. ℣. Lo- cú- tus est Dómi-nus

Ms. 15-16.

ad Je- sum fí- li- um Na- ve, di- cens : Sur-ge, & ácci-pe ple-bem, &

le- gem, & trans-i Jordá-nem : trans-i Jor-dá-nem I II

III

& tu, cum parti- é- ris ter-ram ple- bis hu- jus. * Et in il-la.

Confr.

E C- ce vé- ni- et Dó- mi-nus, & omnes sancti e-jus cum e- o : e-rit in

di- e il-la lux ma- gna.

Trans.

R Egnum cæ-ló- rum vim pá- ti-tur, & vi- o- lénti rá-pi- unt illud. 16

[AD VESPERUM.]

Aña in Choro

Q Uis est i- ste qui ve- nit ex Edom? Dómi-nus for-tis &

po- tens : i-pse est Rex gló- ri- æ.

℟. in Choro

E X- i- et vir- ga de ra-dí- ce Jesse, * Et implé-vit

Ms. 16-17.

ter- ram ma- jé-stas Dó- mi- ni. ℣. Et qui exsúr-get ré- ge- re

gentes, in e- o gentes spe-rá- bunt : & flos de ra-dí-ce e-jus a-

scén- det : * Et implé-vit.

Aña in Magnif.

E X-ci- ta po-ténti- am tu-am, & ve-ni Dómi-ne, ut nos salvos fá-ci- as. E u o u a e.

Psall.

I N-tén-de, qui re- gis I- sra- el : super Ché-ru-bim qui sedes, appá-re.

E u o u a e.

℟. in bapt.

P Ro-téctor no- ster ve- ni, & lí- be-ra nos de má- ni-bus e- ó- rum,

qui te non no-vé- runt, * Ne forte di- cant : Ubi est De- us e- ó-

rum. ℣. Redde vi-ci-nis nostris séptuplum in si-nu e- ó- rum impro-pé-ri- um

i- psó- rum : * Ne forte.

17

Aña.

M Itte verbum tu-um & sana nos Dómi-ne. *Ps.* Confitémini Dño... Dicant.

Psall.

L Ætá-re Je-rú- sa- lem, propter quod ecce e-go vé- ni- o, & commo-rá-

bor in mé-di- o tu- i, di-cit Dóminus. E u o u a e.

SABB. IIII. ADVENTUS.

Ad Matutinum. *Require Dom̃. retro*

AD VESPERUM.

Aña in Choro

E - le-vá- te si- gnum in gen- tes; di-ci- te fi-li- á- bus Si- on : Ec-

ce no- bis Salvá- tor advé- ni- et.

DOMINICA IIII. DE ADVENTU DOMINI.

AD MATUTINUM.

℟. post Hymn.

V E- ni, Dómi- ne, & no-li tar- dá- re dimít- te- re peccá-

ta * Ple- bi tu- æ. ℣. De- us in adju- tó-ri- um nostrum

intén-de : Dó-mi- ne ad adju-ván-dum festí- na. * Ple... ℣. Il. Confundán-

tur, & re- ve-re- ántur omnes, qui quæ- runt ma- la. * Ple...

Aña. I

V E-ni- at super nos, De- us, tu-a mi-se-ri- córdi- a. *Cant.* De nocte vigilat. 18

Ms. 18.

Aña II.

P A-rá- te vi- am Dómi-ni, rectas fá-ci-te sémi-tas De- i nostri.

Confirmátum est.

Aña III.

D E- us no-ster a Lí-bano vé-ni- et, & replévit ter- ram ma- jéstas e-jus.

Cant. Dómine audívi.

Ad lect.

℟. I

H ÆC di-cit Dómi- nus : Et tu Béthle- em nequáquam mí-nima vo-cá- be-

ris in ci-vi- tá- ti- bus Ju- da; ex te e-nim egre-di- é- tur * Dux

qui re-gat pópu- lum me- um I-sra- el. ℣. Clama in for- ti- tú- di- ne, qui annúnti- as

pa- cem in Je-rú- sa- lem; dic ci-vi-tá-ti- bus Ju- da : Ecce, quem exspecta-bá-

mus, vé- ni- et. * Dux.

℟. II

A U- di Isra- el : Ecce vé-ni- o e- go Dó- mi-

nus : * Et ab- sól- vo peccá- ta ple- bi tu- æ.

℣. Isra- el, si me au-dí- e-ris, non e- rit in te

Ms. 18-19.

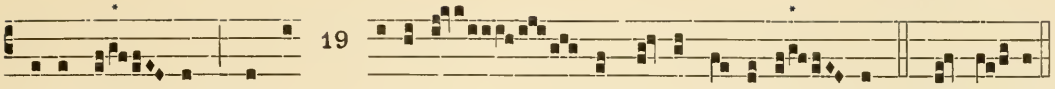

de- us re- cens, neque ado-rá- bis De- um a- li- é- num : * Et ab-sól.

Aña.

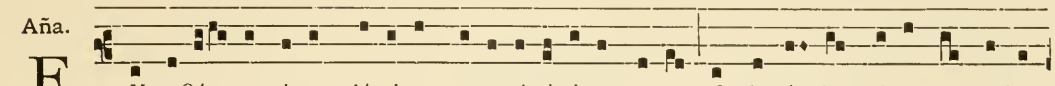

E Xspectté- tur sic-ut plú-vi- a pronunti- á-ti- o me- a, & descén-dant sic-ut ros verba

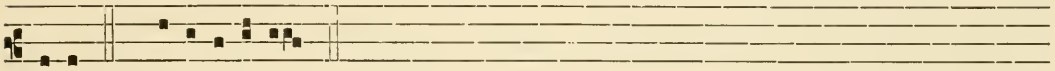

me- a. *Cant.* Attende cælum.

Aña ad crucem

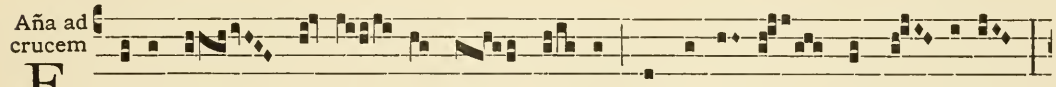

E C-ce jam a-pér- ti sunt cæ- li ad descénsum Archán- ge- li :

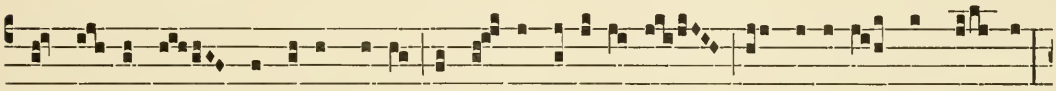

Qui fa-ctus est núnti- us verbi, ut au-re concípi- at, quod ú-te-rum ímple- at,

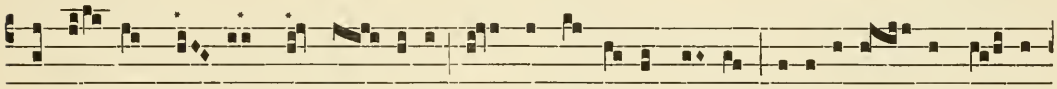

& pu- dor præ- dam non sén- ti- at, ut per vír-gi- nis par-tum susci-pi- á- mus na- tum

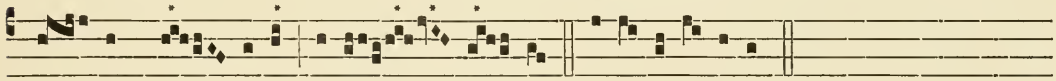

Chri- stum Dó- minum, alle- lú- ia. E u o u a e.

Aña in cant.

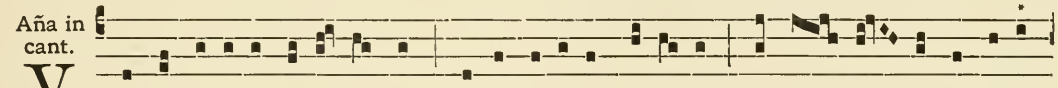

V OX a Lí-bano audí- ta est : Ecce Salvá-tor vé-ni- et, & sa- ná- bit contrí-tos

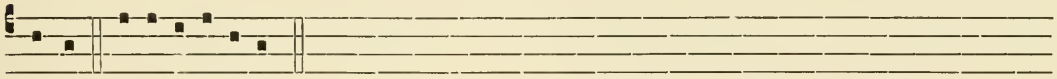

corde. E u o u a e.

Aña in Bened.

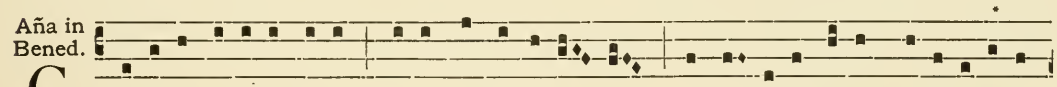

G Audé-te fí-li- æ Si- on : Ecce Rex advé-ni- et, & áu-fe-ret jugum capti-vi-tá-tis

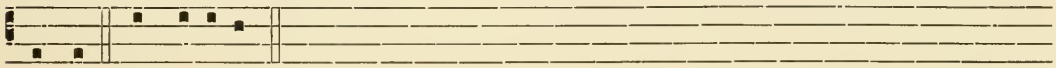

vestræ. ℣. In sæ-cu-la.

Aña in Laud.

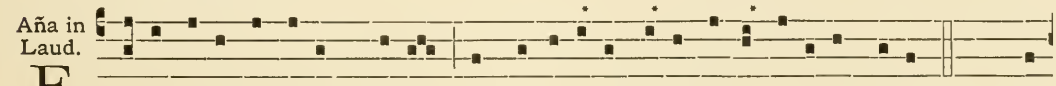

E Cce mitto Ange-lum me- um, & prospí-ci- et vi- am ante fá-ci- em tu-am. *Cap.* Lau-

Ms. 20.

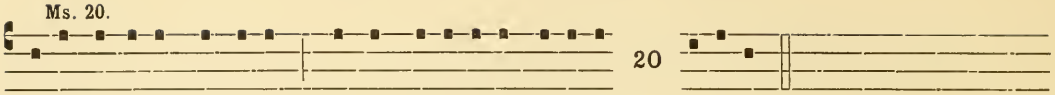

20

dá-te Dóminum de cæ-lis, quem exspectabámus jú-di-cem ventúrum.

Psall.

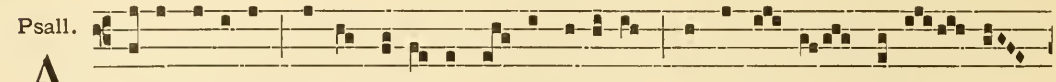

A Udi Isra- el : Ecce vé-ni- o e- go Dóminus, & absól-vo peccá- ta

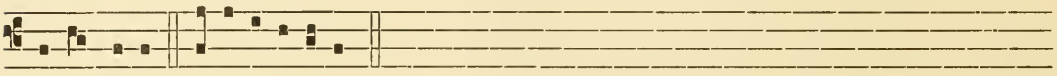

ple-bi tu-æ. E u o u a e.

℟. cum infant.

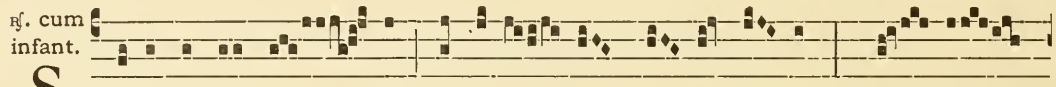

S Pe-rent in te o- mnes, qui no-vé- runt no-men tu- um; * Quó- ni-

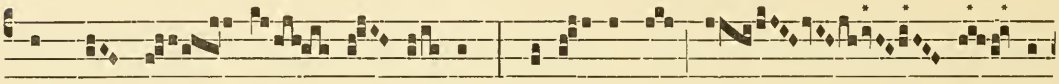

am non de- re- línques quæ-rén- tes te, Dó- mi-

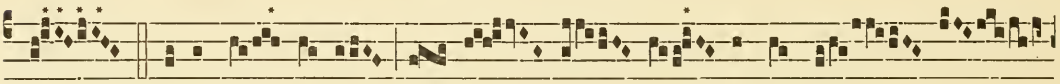

ne. ℣. Ti-bi, Dó- mi- ne, de- re- lí- ctus est pau-

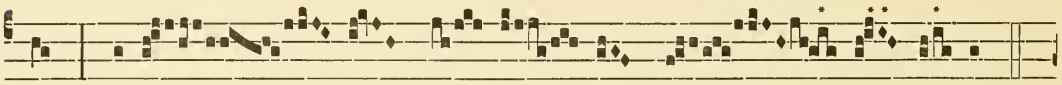

per : pupíl- lo tu e- ris ad- jú- tor.

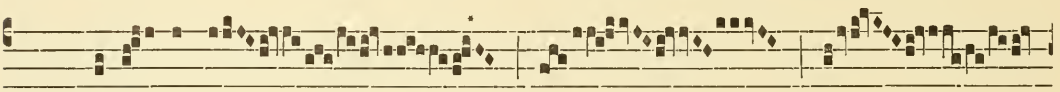

Mel. Quæ-rén- tes te I II III

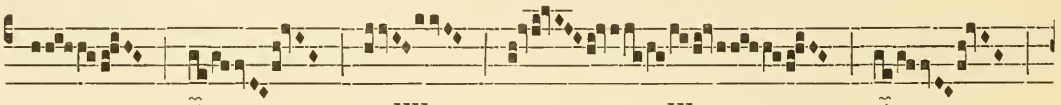

t IIII III t

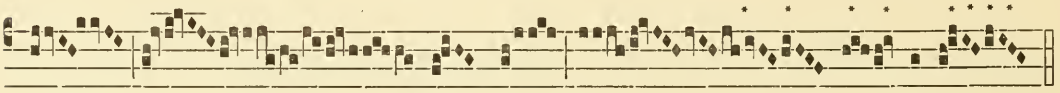

IIII III te, Dó- mi-ne.

Aña.

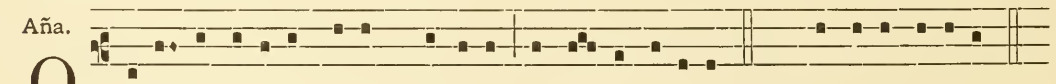

O S-ténde fá-ci- em tu-am, Dómi-ne, & sal-vi é-rimus. *Ps.* Qui re-gis Isra- el.

Psall.

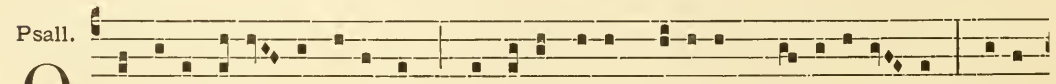

Q UI re-gis Isra- el, inténde : qui sedes super Ché-ru-bim, ma-ni-fe-stá- re : réspi-

Ms. 20-21.

ce de cæ-lo, & veni, Dómi-ne. E u o u a e.

[AD MISSAM.]

Ingres.

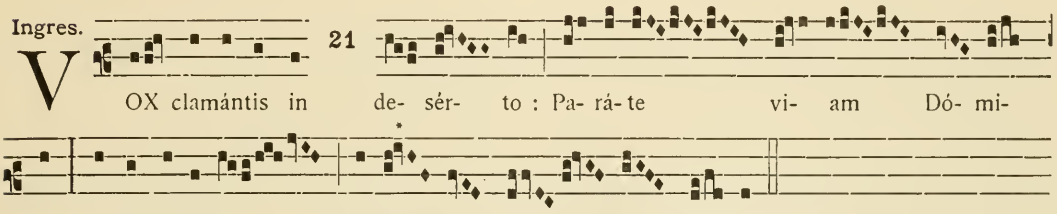

V OX clamántis in de- sér- to : Pa- rá- te vi- am Dó- mi-

ni, rectas fá-ci- te sémi- tas De- i no-stri.

Psalmel.

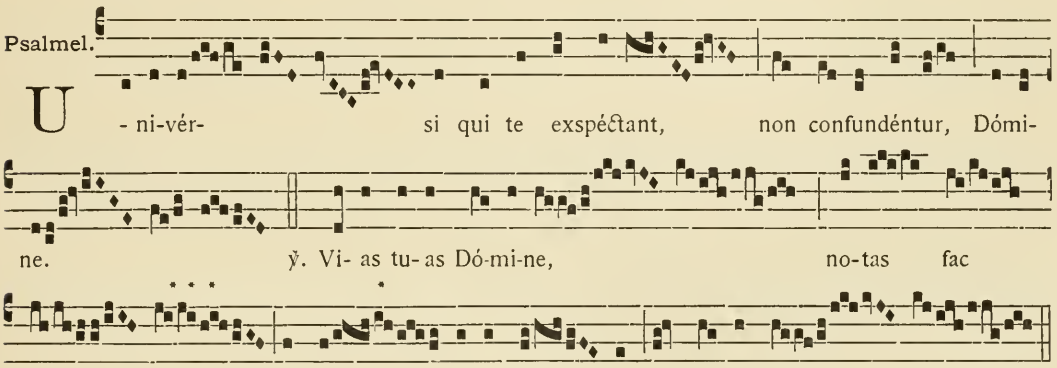

U - ni-vér- si qui te exspéctant, non confundéntur, Dómi-

ne. ỳ. Vi- as tu- as Dó-mi-ne, no-tas fac

mi- hi & sé- mi-tas tu- as, & do-ce me.

ỳ. *in Alleluia.* Venite exsultémus.

Aña pt. Evang.

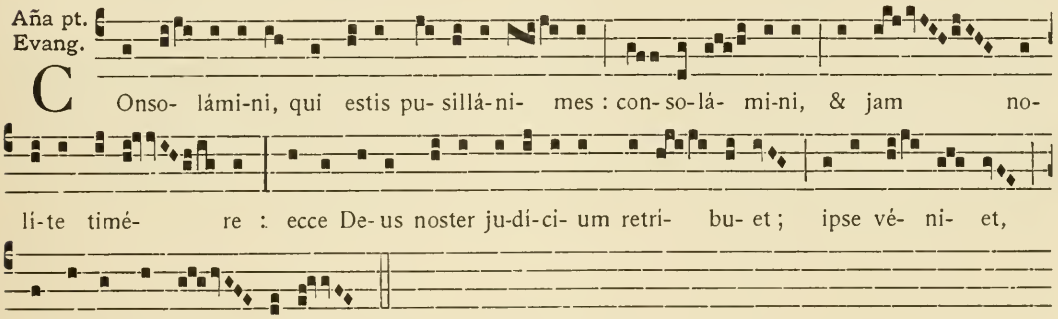

C Onso- lámi-ni, qui estis pu- sillá-ni- mes : con- so-lá- mi-ni, & jam no-

li-te timé- re : ecce De- us noster ju-di-ci- um retri- bu- et ; ipse vé- ni- et,

& salvos nos fá- ci- et.

Offert. Benedixísti.

ỳ.

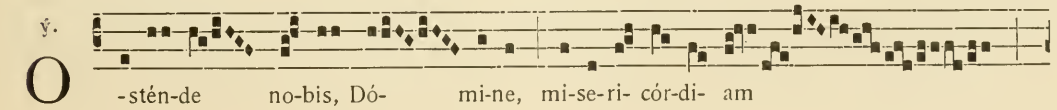

O -stén-de no-bis, Dó- mi-ne, mi-se-ri- cór-di- am

Ms. 21-22.

Mel. II II t

III III am tu- am, &

sa- lu-tá- re tu- um da no- bis; ut inhá-

22

bi- tet gló- ri- a in terra no- stra.

Confr.

P Opu-lus Si- on, ec- ce Dó-mi-nus vé- ni- et ad salvándas gen- tes; & audí-

tam fá- ci- et Dó-mi- nus gló- ri- am laudis su- æ, in læ-tí- ti- a cor- dis

ve- stri.

Trans.

N Unti- á-te Jo- ánni, qui- a cæ-ci vi- dent, & claudi ámbu-lant; páupe- res læ-tán-

tur in advén- tu Dómi-ni.

AD VESPERUM.

Aña in Choro

C La- ma in for- ti- tú-di- ne, qui annúnti- as pa- cem in Je-rú- sa-lem : dic ci-

Ms. 22-23.

vi-tá-ti-bus Ju- da, & ha-bi-ta-tó- ri- bus Si- on : Ecce De- us noster ma-ni-fé-ste

-vé- ni- et.

℟. Subdiac. in Choro

N ON au-fe-ré- tur sce- ptrum de Ju- da, nec dux de femó- ri- bus

e- jus, do-nec vé- ni- at qui mitténdus est : * Ipse e- rit exspe-

ctá- ti- o génti- um. ℣. Ecce advé-ni- et vo-bis, Rex man-su- é- tus, se-dens

su-per pul- lum no-vél-lum subju- gá- lis. * Ipse.

Aña in Magnif.

O -mnes gentes pláu- di-te má-ni-bus, qui-a De- us noster ma-ni-féste vé-ni- et. 23

E u o u a e.

Psal. I.

B Ethle- em, terra Juda, ex te egre-di- é-tur dux, qui re-gat pópu-lum me- um I-

ra- el. E u o u a e.

℟. in bapt.

E C-ce Dómi- nus vé- ni- et de Si- on, * Et sal- vá- bit pó- pu-

lum su- um. ℣. O- ri- é-tur stella ab Ja-cob, & exsúr-get homo ex I-

Ms. 23.

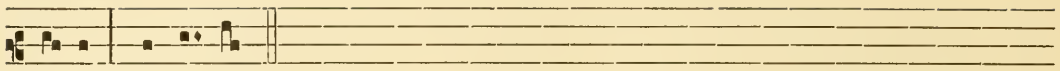

ra- el. * Et sal-va.

Aña.

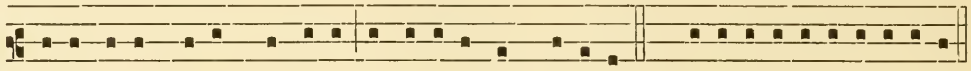

M ltte manum tu- am de alto, & lí-be-ra nos, Dómi-ne. *Ps.* Benedíctus Dñs Deus meus.

Psal. II.

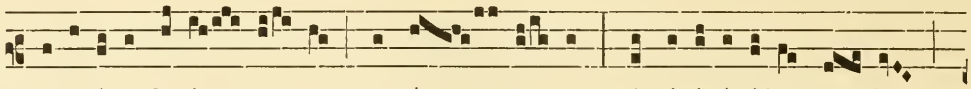

E X- altá-re, Je-rú- sa- lem, ne tí- me- as. Dic ci-vi-tá-ti-bus Ju- da :

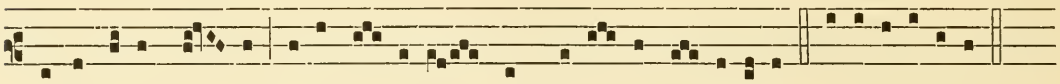

Ecce De- us no- ster, ecce Dó- mi-nus cum virtú- te ad-vé-ni- et. E u o u a e.

FERIA VI. HEBDOM. IV ADVENTUS.

AD MATUTINUM.

℟. *post Hymn.* Veni Dómine. ℣. Deus virtútum.

Ad lect. ℟. I. Ecce Dñus egrédiet. ℣. A solis ortu.

℟. II. Ecce Dñus Dominátor. ℣. Hic est Salvátor.

Aña in Benedict. Gaude.

Aña in Miserere. In Israel oriétur.

Aña in Laudes. Laudémus nomen.

℟. *in bapt.* Qui ventúrus est jam. ℣. Deus manifeste.

Aña. Osténde fáciem. *Ps.* Qui regis.

SABBATO V. DE ADVENTU.

Aña in Choro.

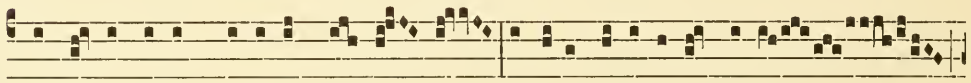

Q Ul se-des super Ché-ru-bim, ap-pá- re : éxci-ta po-ténti- am tu-am,

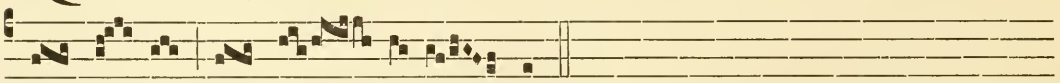

& ve- ni, ut lí- be- res nos.

Alia omnia de Dominico die retro.

DOMINICA V. DE ADVENTU DOMINI.

AD MATUTINUM.

℟. post Hymn.

E C- ce Dominá- tor Dó- mi-nus vé- ni- et : 24

* Et re- gnum in ma- nu e- jus, & po- té- stas, & im-

pé- ri- um. ℣. Ve-ní-te, exsultémus in Dómino ; ju-bi-lémus

De- o sa-lu-tá-ri no- stro : * Et re...

Aña I.

S Uscí-pi- ant, Dómine, montes & col-les pó-pu-lo tu- o pacem. *Cant.* De nocte.

Aña II.

O - ri- é-tur de ter- ra mi- se-ri-córdi- a, qui- a sa-lus mun-di vé- ni- et, Redémptor

sæcu-li. *Cant.* Confirmátum est.

Aña III.

V E-ni, Dómi- ne, in sa- lú- tem ple-bi tu-æ. *Cant.* Dómine audívi.

Ad lect. ℟. I

I N-tu- é-mi-ni, quan-tus sit i- ste, qui ingré- di- tur ad sal-vándum

pó-pu- lum, i-ste est Rex ju-stí- ti- æ : * Cu-jus ge-ne-rá- ti- o

Ms. 24-25.

non ha- bet fi- nem. ℣. Tól-li- te por-tas prin-ci-pis vestri, & e-le-vámi-

ni portæ æ- terná- les, ut intró- e- at Rex gló- ri- æ : * Cu-jus gen...

℟. II

M Ontes Si- on ramos vestros expán- di- te, ger-mi- ná- te, & fructus

25

ve- stros of-férte, pópu-le me- us I-sra- el : ecce e-go vé-ni- o, * Di- cit

Dó- mi- nus. ℣. Trans-í- te, transí- te per por- tas Dómi-ni, & i- ter fá- ci- te,

pópu-le me- us I- sra- el prope est ut vé-ni- am. * [Dicit.]

In Cant. majore

E Xspecté- tur sic-ut ros Salvá- tor mun- di, & descéndat in ú-te-rum Vírgi- nis,

sic-ut imber su-per gramen. E u o u a e.

Aña ad crucem

M Issus est Ange-lus Gábri- el ad Ma-rí- am Vír- gi- nem de- spon- sá-

tam Jo- seph, núnti- ans Ange-lus Vírgi- ni, & expa- véscit Virgo de lú- mi-

ne. Ne tí- me- as Ma- ri- a, inve-nísti grá-ti- am apud Dó- mi-num : ecce

concí-pi- es, & pá- ri- es, & vo-cá- bi- tur Altís- si- mi Fí- li- us.

E u o u a e.

Ms. 25-26.

Aña in Cant.

E C-ce Vir-go in ú-te-ro concí-pi- et, & pá- ri- et Fí-li- um ; & vo-cá-bi-tur nomen e-

jus magni consí- li- i Ange-lus. E u o u a e.

Aña in Bened.

26

A -ve, Vir-go Ma- rí- a, grá- ti- a ple-na : Dó-mi-nus te-cum. ℣. In sæ-cu-la.

Aña in Laud.

E T tu Béthle- em, non es mí-nima inter prín-ci-pes Juda : ex te e-nim éx-i- et dux,

qui re-gat pópu-lum me- um Isra- el. *Cap.* Et egréssi- o e-jus ab in-i- ti- o æ-terni-tá-tis.

Psall. I.

D E ra-di-ce Jesse ex-i- et virga, & regni e-jus non e-rit fi-nis. E u o u a e.

℟. cum infant.

L Æ-té-tur cor quæ-rén- ti- um Dó- mi- num : quæ-ri- te Dó- mi-

num, & confor- tá- mi-ni, quæ- ri-te fá- ci- em e- * E-

jus sem-per. ℣. Confi-té- mi- ni Dó- mi-no, & invo- cá- te no- men

e- jus : annunti- á- te inter gen-tes gló- ri- am e- jus : can-tá- te, &

psál- li- te nómi- ni e- I I II II III

Ms. 26-27.

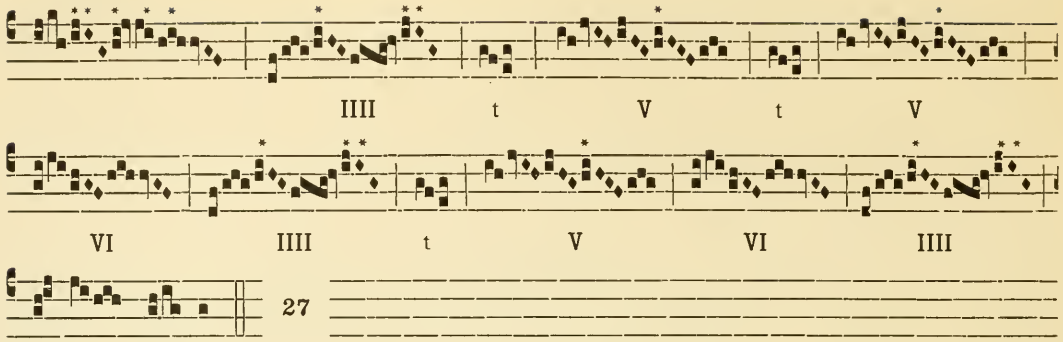

* E- jus sem-per.

Aña.

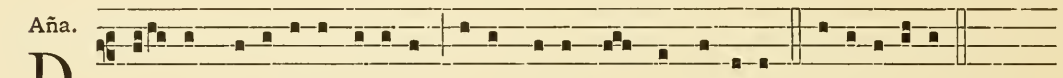

D E- us ma-ni-féste vé-ni- et, De- us noster, & non tardábit. *Ps.* Deus deoru[m].

Psall. II

E C-ce advé-ni- et domi-ná-tor De- us, & regnum in ma-nu e- jus, &

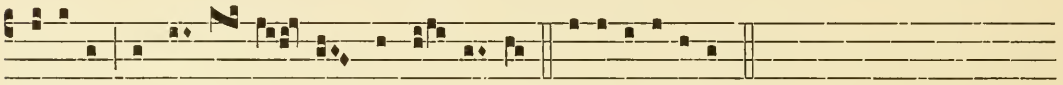

po-téstas, & impé- ri- um in æ- tér-num. E u o u a e.

AD MISSAM.

Ingres.

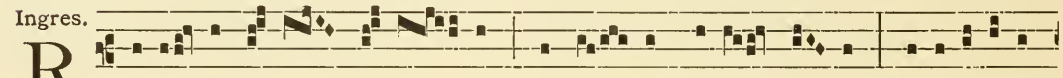

R O-rá- te cæ-li dé- su- per, & nu- bes plu- ant ju- stum : a-pe-ri- á-tur

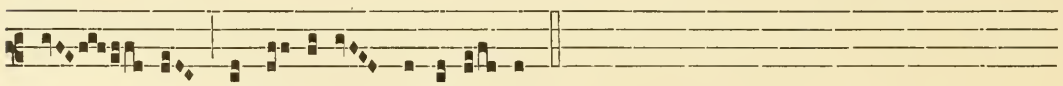

ter- ra, & gérmi-net Salva- tó- rem.

Psalmel.

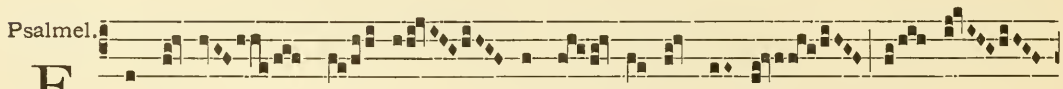

E X Si- on spé- ci- es de- có-ris e- jus ; De- us

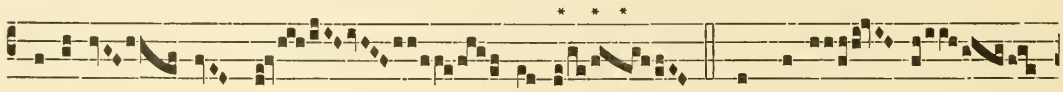

ma-ni- fé- ste vé- ni- et. ℣. Congregá-

Ms. 27-28.

te il- lic sanctos e- jus, qui ordi- na- vé- runt

te-sta-mén- tum e- jus super sa-cri-fí- ci-

a.

℣. *in Alleluia.* Præveniámus.

Aña. pt.
Evang.

C Æ-li e-nár- rant gló- ri- am De- i : & ó- pe-ra mánu- um e-

jus an- nún-ti- ant fir- maméntum ; di- es di- é- i e-rúc-

tat ver- bum.

Offert. 28

C Onfortá- mi- ni, & jam no-li- te ti- mé- re :

ec-ce e- nim Dó- mi- nus ju-dí-ci- um re-trí- bu- et : * I-pse vé- ni- et,

& sal-vos nos fá- ci- et. ℣. Audi- te i-taque do- mus Da- vid : non pu-síllum vo-

bis certámen præstá-re homí- ni- bus, quó-ni- am Dó- mi-nus præs-tat cer-tá- men,

proptér- e- a da- bit vo- bis si-gnum : ecce Vir- go in ú-te-ro

Ms. 28-29.

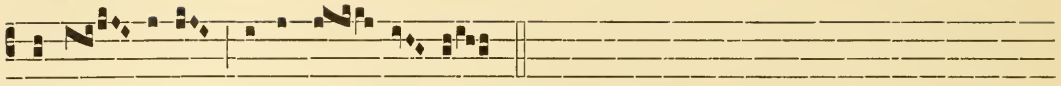

concí- pi- et; * Ipse vé- ni- et.

Confr.

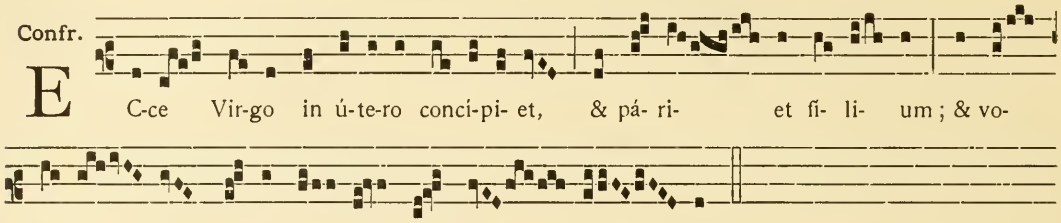

E C-ce Vir-go in ú-te-ro concí-pi- et, & pá- ri- et fí- li- um; & vo-

cá- bi- tur no-men e- jus Emmá- nu- el.

Trans.

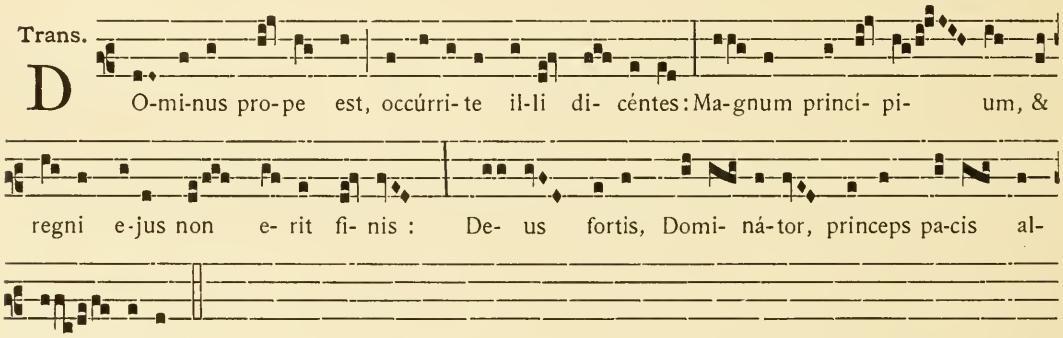

D O-mi-nus pro-pe est, occúrri- te il-li di- céntes: Ma-gnum princí- pi- um, &

regni e-jus non e- rit fi- nis: De- us fortis, Domi- ná-tor, princeps pa-cis al-

le- lú-ia.

AD VESPERUM.

Aña in Choro

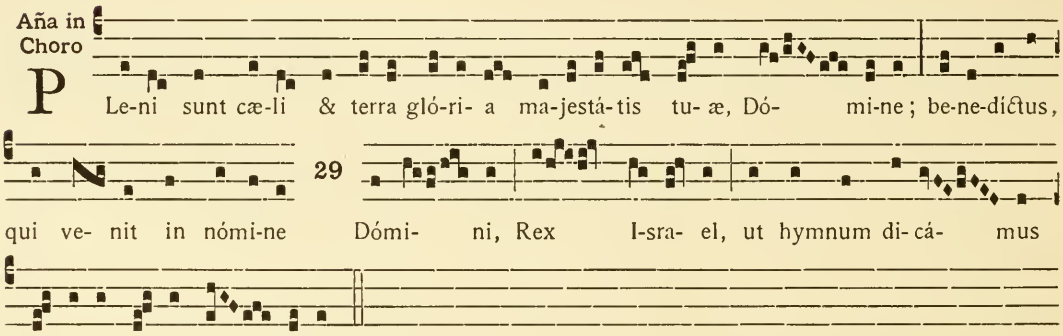

P Le-ni sunt cæ-li & terra gló-ri- a ma-jestá-tis tu- æ, Dó- mi-ne; be-ne-díctus,

29

qui ve- nit in nómi-ne Dómi- ni, Rex I-sra- el, ut hymnum di- cá- mus

nó-mi-ni tu- o, Dó- mi-ne.

℟. Subdiac. in Choro.

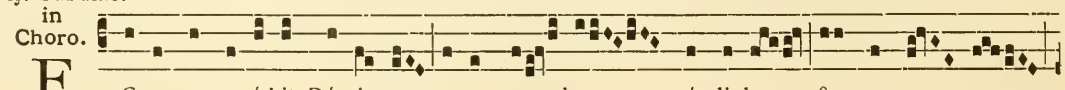

E C-ce appa-ré-bit Dómi- nus super nu- bem cándi-dam, & cum e- o

Ms. 29-30.

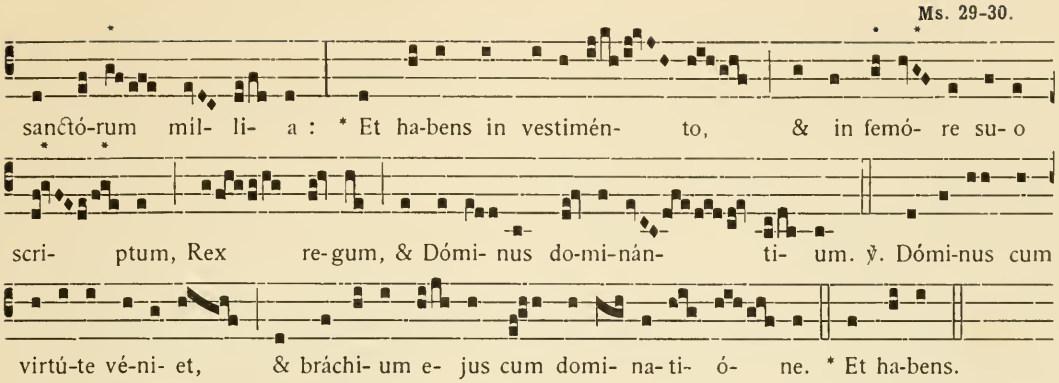

Aña in Magnif.

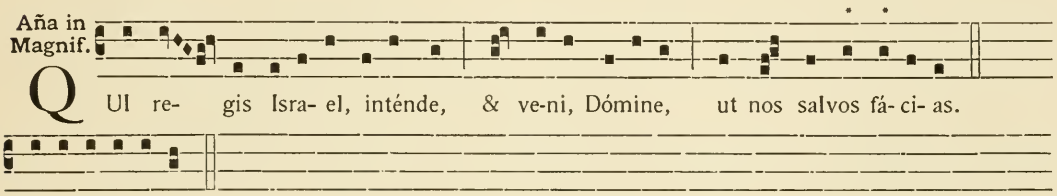

Psal. I.

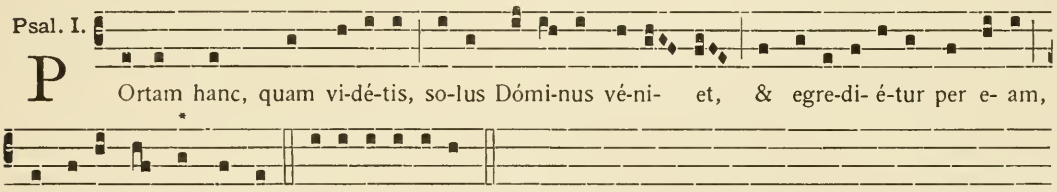

℟. in bapt.

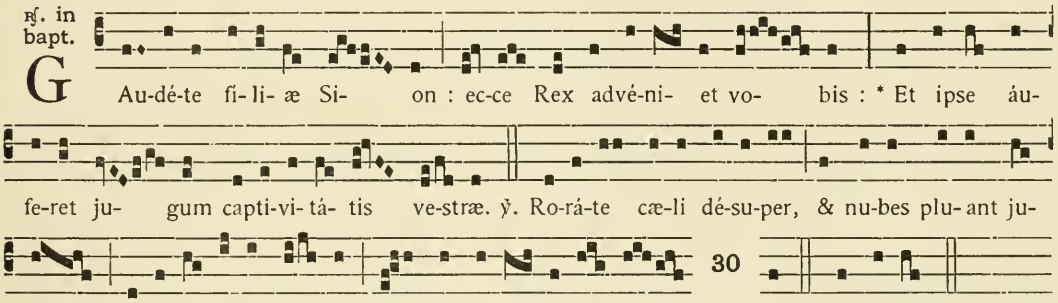

Aña.

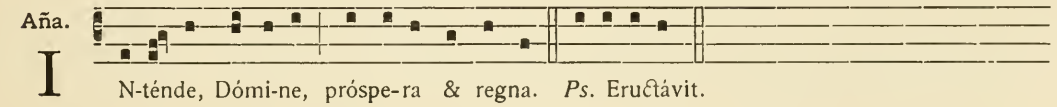

Psall. II.

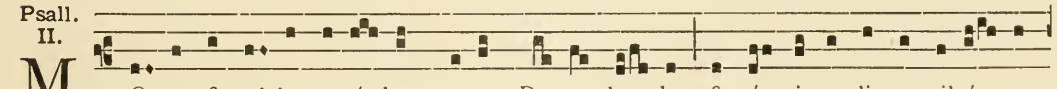

Ms. 30-31.

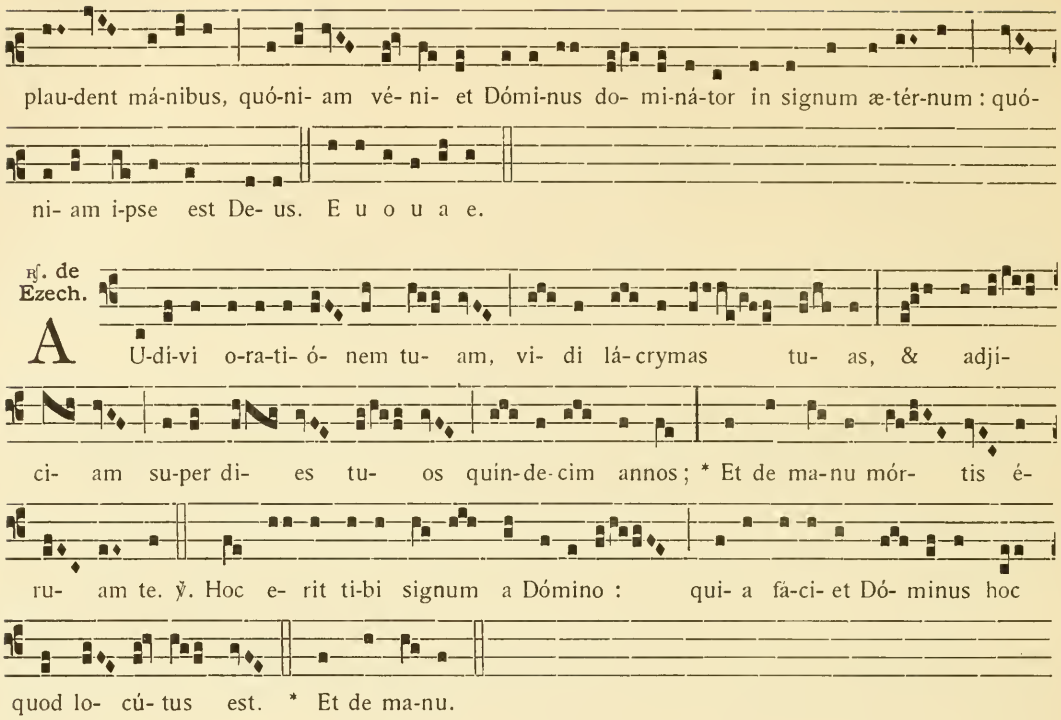

FERIA V. HEBDOM. V. ADVENTUS.

AD VESPERUM.

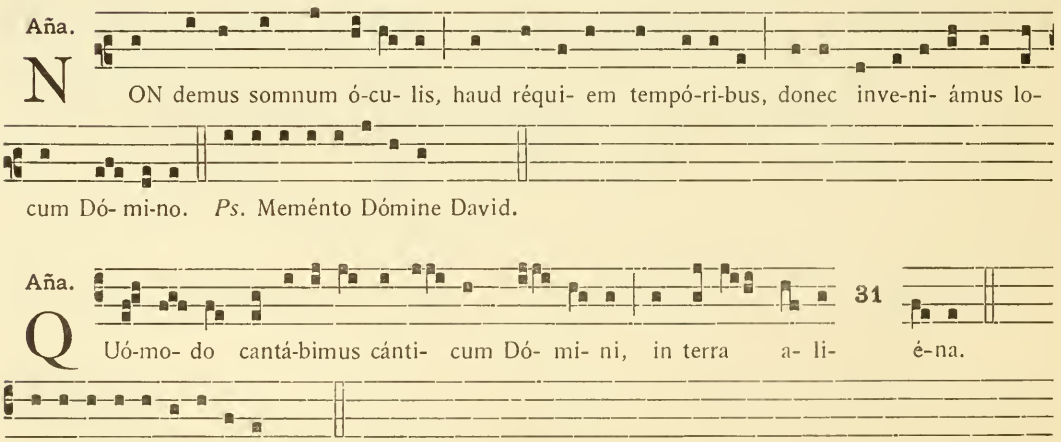

FERIA VI. HEBDOM. V. ADVENTUS.

[AD MATUTINUM.]

℟. *post Hymn.* Ecce Dñus judícium. ℣. Veníte exsultémus.

Ad lect. ℟. I. Ecce Dñs egrediétur. ℣. A solis ortu.

℟. II. Obsecro Dómine mitte. ℣. Deus virtútum.

Aña in Benedict. Gaude & lætáre.

Aña in Miserere. In Israel oriétur.

Aña in Laudate. Laudémus nomen.

℟. *in bapt.* Vere véniet. ℣. Et in manu ejus.

Aña in bapt. Deus manifeste. *Ps.* Deus deórum.

SABBATO VI. ADVENTUS.

Ad Matutinum, *Require retro.*

[DE ANNUNTIATIONE B. M. V.]

AD VESPERUM.

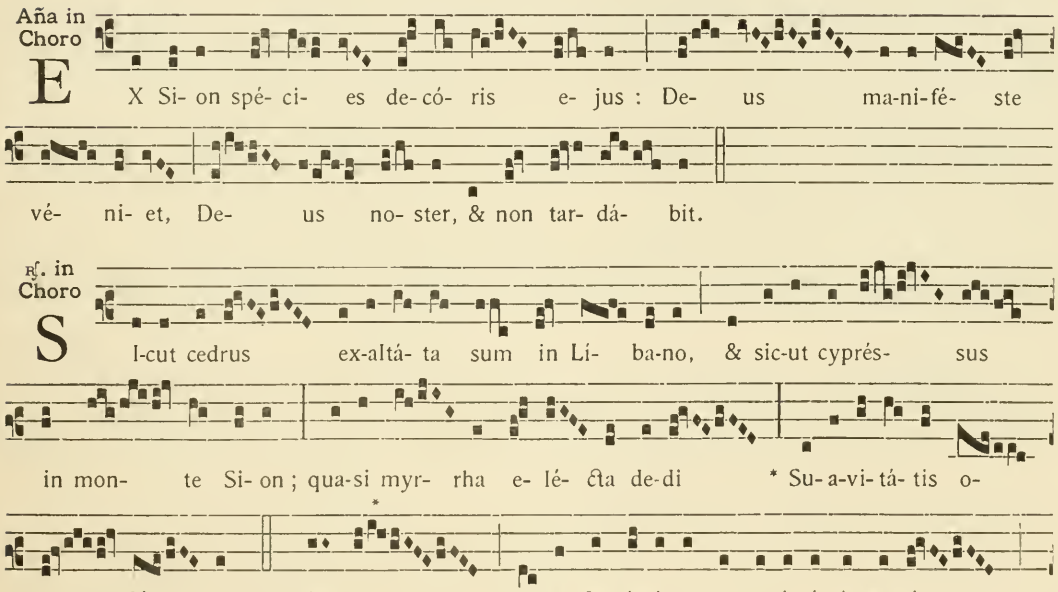

Ms. 31-32.

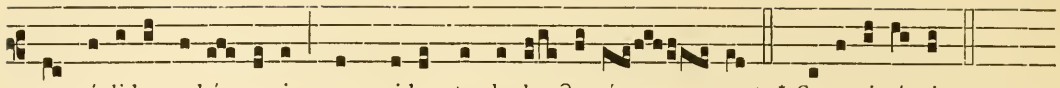

a grá-di-bus e-búr-ne- is, ex qui-bus te de- le- cta-vé- runt. * Su- a-vi- tá- tis.

Aña.

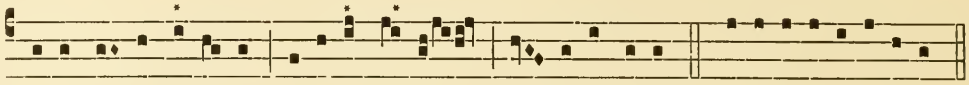

A -ve Vir-go Ma-rí- a, grá- ti- a ple- na : Dó- mi-nus te-cum. *Ps.* Diléxi quóniam.

Aña in Magnif.

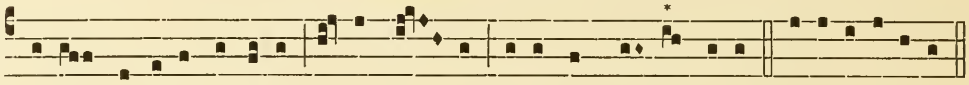

E C-ce ancíl-la Dómi-ni. fi- at mi- hi se-cúndum verbum tu-um. E u o u a e.

Psall.

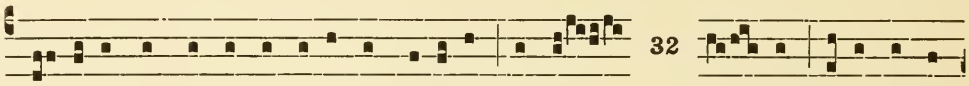

32

S Pí- ri-tus Sanctus in te descéndet Ma-rí- a : ne tí- me- as; habes in ú-

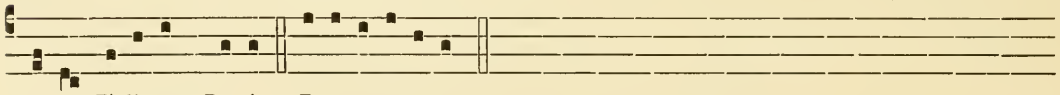

te-ro Fí-li- um De- i. E u o u a e.

AD VIGILIAS.

℟. Subdiac.

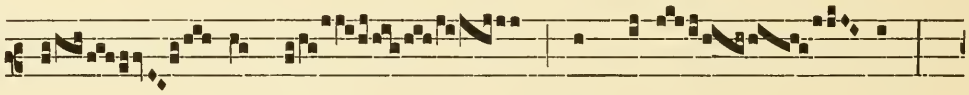

P Or- tam hanc, quam vi-dé- tis,

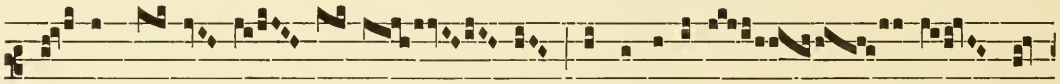

* So- lus Dó- mi- nus vé- ni- et, & egre-di- é- tur per

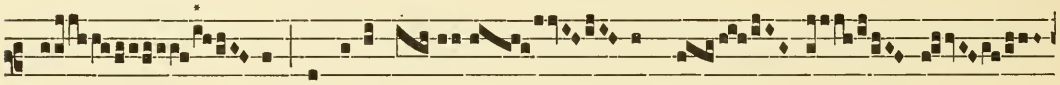

e- am, & e-rit sem- per clau-

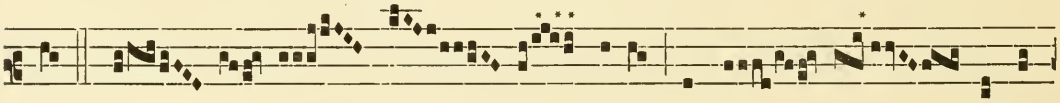

sa. ℣. Vi- di portam in do- mo Dó-

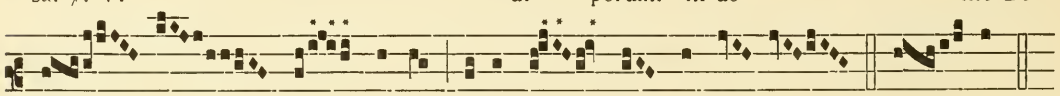

mi- ni clausam, di-cit ad me Ange- lus. * So- lus.

Aña dupl.

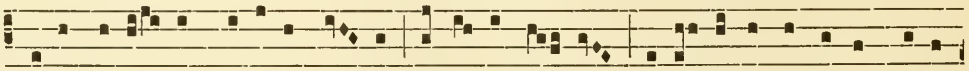

A -ve Ma-rí- a, grá-ti- a ple- na; Dómi-nus te- cum, be-ne- dícta tu inter mu-lí-

Ms. 32-33.

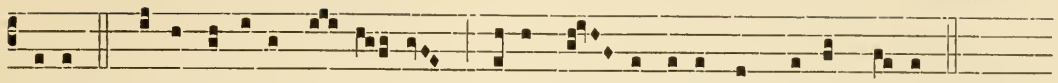

e-res. ℣. Ecce ancíl-la Dó- mi- ni, fi- at mi- hi se-cúndum verbum tu- um.

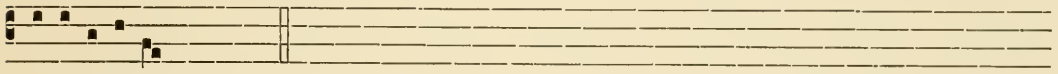

Cant. Confirmátum est.

Resp.

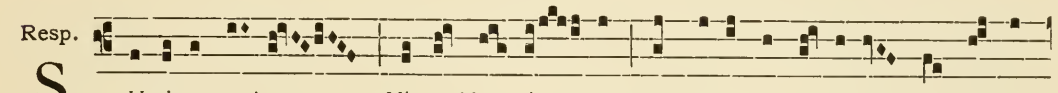

S Usci-pe ver-bum, Vírgo Ma- rí- a, quod ti-bi per Ange-lum a Dó-mi-

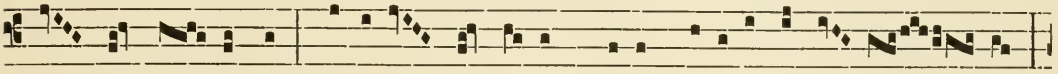

no transmís- sum est; cónci-pe per au-rem; De- um pá-ri- es & hó- mi- nem:

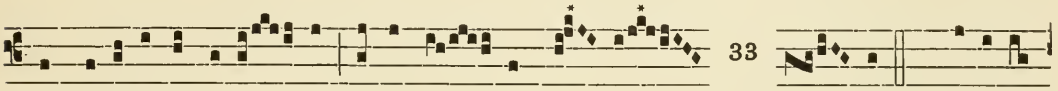

33

* Ut be-ne-díc̆ta di-cá- ris inter o- mnes mu- lí- e- res. ℣. Spí-ri-tus

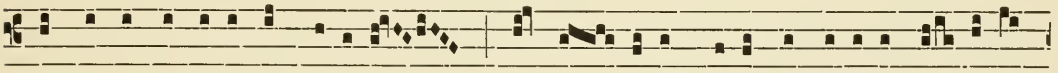

Sanc̆tus in te descéndit, Ma-rí- a; ne tí- me- as, habes in ú-te-ro Fí- li- um

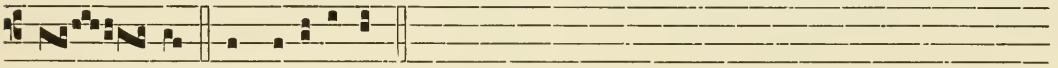

De- i. * Ut be-ne-díc̆ta.

Aña dupl.

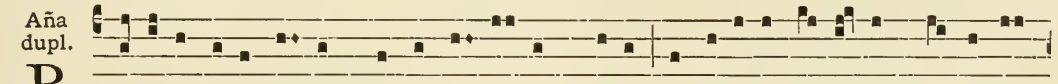

B E- á-tus il-le ven-ter, qui te por- tá- vit, Christe, & be- á-ta ú- be- ra, quæ te la-

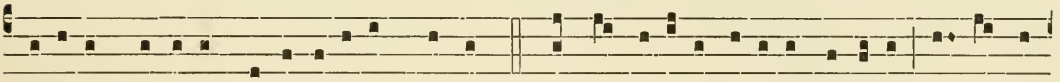

c̆ta-vé-runt Dómi-num & Salva-tó-rem mundi. ℣. Qui pro sa-lú-te gé-ne-ris humá-ni car-nem as-

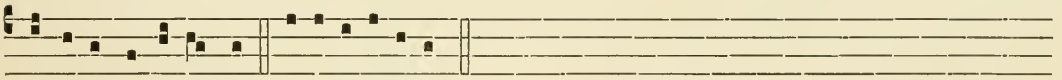

súme-re digná-tus es. ℣. Pleni pánibus.

Resp.

P ER Gabri- é-lis Ange-li os nun-ti- á- tum est Vírgi-ni Ma- rí- æ, &

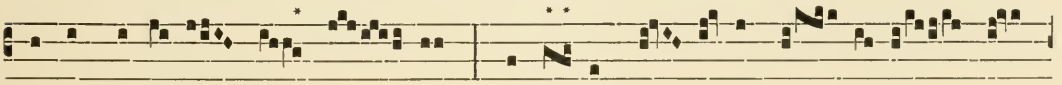

Verbum concé- pit e cæ- lo: * Et il- lum sus- cé- pit mó- di- cus ú-

Ms. 33-34.

te- rus, cu- i par-vus fú- e- rat mun- dus. ℣. Spí- ri- tus Sanctus in te ingré- di-

tur, & virtus Altís-si- mi ob- um- brá-bit ti- bi. * Et il- lum.

Aña dupl.

M Agni- fi-cámus te, De- i Gé-nitrix, qui- a ex te na-tus est Christus. ℣. Salvans omnes

qui te glo-rí- fi-cant. ℣. Dat votum o-ránti.

Psall.

V lrgo De- i Gé-nitrix, quem to-tus non ca-pit orbis, in tu- a 34 se clau-sit ví- sce-

ra factus homo : ve-ra fi-des Gé-ni-ti purgá-vit crími-na mundi, & ti-bi virgí-ni-

tas invi- o-lá- ta manet. E u o u a e.

Resp.

S Ancta De- i Gé-nitrix, * Intercé-de pro no- bis. ℣. Depre-cá-re pro no-bis Fí- li- um

De- i. * Intercé-de.

Psall.

V lrgo Verbum concé-pit, Virgo permánsit, Virgo gé-nu- it Re-gem ómni- um

re-gum. E u o u a e.

Post Kyrie *cum* Glória, Ecce ancilla.

Ms. 34-35.

DOMINICA VI. DE ADVENTU DOMINI.

AD MATUTINUM.

℟. post Hymn.

E C-ce annún- ti- o vo- bis gáu- di- um ma-gnum, * Quod e- rit in u-ni-vér- sa ter- ra. ℣. Ve- ní-te exsul- témus in Dómi-no, ju-bi-lémus De- o sa-lu-tá-ri no- stro. * Quod e- rit.

Aña.

E C-ce Dómi-nus noster cum vir-tú-te vé-ni- et, & bráchi- o excélso. *Cant.* De nocte.

Aña.

S A- lus no-stra ci-to vé-ni- et, & commi-nu- et jugum servi-tú- tis nostræ.

35

Cant. Confirmátum est cor.

Aña.

E - le-vá- te signum in cæ-lo, quó- ni- am pro-pe est Red- émptor sæ-cu-li.

Cant. Dómine audívi.

Ad lect. ℟. I. Portam hanc. ℣. Vidi portam.

℟. II

B E- á-tus ú-te-rus Ma-rí- æ Vír- gi- nis qui portá- vit invi- sí- bi- lem; quem septem tro- ni cá-pe- re non pos-sunt, in e- o ha-bi-

Ms. 35-36.

tá- re di- gná- tus est : * Et por-tá-bat le- ve in si-nu su- o. ℣. De-

dit il-li Dó- mi-nus se- dem Da-vid patris su- i, & regná-vit in domo Ja-cob in æ- tér-

num, cu-jus regni non e- rit fi- nis. * Et porta...

Aña.

V l-dé- bit omnis ca-ro sa-lu-tá- re De- i. *Cant.* Atténde cælum.

Aña ad crucem

M Issus est Gábri- el Archán- ge- lus ad sa- lu- tán- dum Vírgi-nem

Ma- rí- am : A- ve, grá- ti- a De- i re- plé- ta : tu so- la in mu-

li- é-ribus be- ne-dí- cta, quæ in-dú- cis in sæ- cu- la Salva-tó-

36

rem mun-di. E u o u a e.

Aña in Cant.

P Ará- ti estóte, sí- mi-les homi- ni-bus exspectánti-bus Dómi-num, quando re-

vertá- tur a nú-pti- is. E u o u a e.

Aña in Bened.

G Audé-te in Dómi-no ; í-te-rum di-co : Gaudé-te; Dómi-nus pro-pe est. ℣. In sæcu-la.

Aña in Laud.

C Anti-cum novum cantá-bant Dómi-no fí- li- i Isra- el, Dómino appro-pin-

Ms. 36-37.

quánti. *Cap.* Laudátio ejus in ecclésia sanctórum.

Psall.

S lc-ut ju-rá-sti, Dómi-ne, ad Abra-ham patrem nostrum, fac red-empti- ó- nem pó-pu-

lo tu- o. E u o u a e.

℟. cum pueris.

T Olli-te por- tas príncipis ve-stri, & e- le- vá-

mi- ni por-tæ æ-ter-ná- les : * Et intro- í- bit Rex

gló- ri- æ. ℣. Dómi-ni est ter- ra & ple-ni- tú- do

e- jus ; or-bis ter- rá- rum, & u-ni-vér- si qui há-bi- tant in e-

o. * Et intro- í- bit *Tract.* Rex

37

m. I I II

II III I

II III Rex.

Aña.

V E-ni, Dómi-ne, & no-li tardá-re. *Ps.* Deus in adjutórium.

Psall. Spíritus Sanctus in te.

Ms. 37-38.

[AD MISSAM.]

Ingres.

C Ré- di- te Salva-tó- rem no-strum ventú- rum esse cum gló- ri- a : & vos e- stó- te pa- rá- ti suscí-pe-re re- gnum De- i.

Psalmel.

P Ro- pe est Dómi-nus ómni-bus invo-cán- ti-bus e- um, óm- ni- bus qui invó- cant e- um in ve-ri- tá- te.

℣. Lau- dem Dó- mi- ni loqué- tur os me- um : & be-ne-di-cat omnis ca- ro no- men sanctum e- jus.

MANE.

Psall. I. Sépties in die. — II. Qui emíttit elóquium. — III. Extóllite signum. — IIII. Dómine virtútum. — V. Lætáre cælum.

VI.

O Ra- dix Jesse, qui stas in signis po- pu- ló-rum, su-per quem conti-né-bunt re- ges os su- um, quem gentes depre-ca- búntur : ve-ni ad li-be- rándum nos, jam no- li tardá-re. VII. Gaude Sion.

38

Ms. 38-39.

VIII. O Cla- vis Da-vid, & sceptrum domus Isra- el ; á-pe-ris, & nemo clau-dit ; clau-dis, & nemo á-pe- rit : ve-ni, & e-duc vinctos de domo cár-ce-ris, se-déntes in té-nebris & umbra mor- tis. VIIII. Lætáre Jerúsalem propter.

X. O O- ri- ens, splendor lu-cis æ- tér-næ, sol ju-stí-ti- æ, & cre- á-tor ómni- um : ve-ni, & illúmi-na in te cre-déntes. XI. Audi Israel : ecce vénio.

XII. O Rex gén- ti- um, & de-si-de-rá-tus e- á-rum, la-pisque angu-lá-ris, qui fa-cis útraque u-num : ve-ni, salva hómi-nem, quem de limo plasmásti.

XIII. Qui regis Israel inténde.

XIIII. O Emmánu- el, lex & lé-gi- fer noster, exspectá-ti- o génti- um, & Salvá-tor e- á-rum : ve-ni ad salvándum nos, Dómi-ne De- us noster. XV. Béthleem terra Juda.

XVI. O Sa-pi- énti- a, quæ ex o-re Altissimi pro- ces-si-sti, attíngis a fi-ne usque ad fi-nem, fórti-ter, su- á-vi-ter dispo-nénsque ómni- a : ve-ni ad do-cén-dum nos vi- am sci- énti- æ. XVII. Exaltáre Jerúsalem.

39

Ms. 39-40.

XVIII.

O A-dó-na- i, & dux domus Isra- el, qui Mó- y-si in igne flammæ ru-bi appa-

ru- ísti, & e- i in Si-na le-gem de- dí-sti : ve-ni ad red-iméndum nos in bráchi-

o excél-so.

XVIIII. Ecce advéniet Dominátor.

XX.

O Vir-go vír-gi-num, quomo-do fi- et istud? Qui- a nec primam te símí-lem vi-

sa es, nec ha-bé-bis sequén- tem. Fí- li- æ Je-rú-sa-lem, quid me admi- rá-mi-ni? di-ví-num

est mysté- ri- um, hoc quod cérni- tis.

XXI.

G Audébunt campi & ómni- a quæ in e- is sunt, tunc exsultábunt ómni- a ligna sil-

vá- rum, ante fá-ci- em Dómi-ni quó-ni- am ve-nit.

XXII.

E - runt pra-va in di-réĉta, & áspe-ra in vi- as pla-nas, & vi-dé-bit omnis ca-

ro sa-lu-tá-re De- i nostri.

XXIII.

P Ropter Si- on non ta- cé- bo, do- nec e-gre- di- á-tur, 40 sic-ut splendor, justus

me- us.

Ms. 40-41.

XXIIII. P

Opu-le me- us, ha-bi-tá-tor Si- on, no- li timé-re; pro-pe est ut vé-ni- am, di-

cit Dó- mi- nus.

XXV. V

E-ni, Dómi- ne, & no-li tar-dá- re, lí- be-ra nos pó-si-tos in sæ- cu-li finem.

XXVI V

E- ni- et ex Si- on Salvá-tor ómni- um, qui e- rí- pi- at, & a-vértat ·impi- e-

tá- tem ab Ja- cob.

XXVII O

admi-rá-bi-le commérci- um! Cre- á-tor géne-ris humá-ni, a-nimá-tum corpus

sumens, de Vírgi-ne nasci digná- tus est : & pro-cédens homo si- ne sémi- ne, largí-tus

est no-bis su- am de- i- tá- tem.

XXVIII V

Ir-go hó-di- e fi-dé-lis, & si Verbum génu- it incarná-tum, virgo mansit, & post

partum quem laudántes omnes dí-ci-mus : Be-ne-dícta tu in mu-li- é-ri-bus.

XXVIIII N

E-sci- ens ma-ter vir-go vi-rum, pé-pe-rit si-ne do-ló- re Salva-tó-rem sæcu-ló-

rum ; ipsum regem Ange- ló- rum so-la virgo lacti-tá-bat ú-be-re de cæ-lo ple-no.

Ms. 41-42.

XXX

G Aude- ámus, omnes fi-dé- les, Salvá- tor noster na-tus est in mundo; hó-di- e pro-ces-

sit pro- les & magní-fi-ci gérmi- nis persevé-rans pu-dor virgi-ni-tá- tis.

XXXI

S UB tu- am mi-se-ri-cór-di- am confúgimus, De- i Gé-nitrix, ut nostram depre-ca-ti-

ó-nem ne indú-cas in tenta-ti- ónem, sed de per-i-cu-lo lí-be-ra nos, so-la casta & be-ne-dícta.

XXXII

S UB tu- am pro-tecti- ó-nem confúgimus u- bi infírmi susce-pé-runt virtú-tem &

propter hoc ti-bi psállimus, De- i Gé-ni-trix ve- ra.

Post Kyrie *cum* Glória.

E C-ce ancílla Dómi-ni : fi- at mi- hi se-cúndum verbum tu- um. E u o u a e.

[AD MISSAM.]

Ingres.

V l-désne E-lí-sa-beth cum De- i ge-ni-trí-ce Ma-rí- a di-spu- tán- tem?

Quid ad me ve- ní- sti, ma-ter Dómi- ni me- i? si e-nim sci-rem, in tu-

um ve-ní-rem oc-cúr- sum : tu e-nim regna- tó-rem por-tas, et e-go pro-

phé- tam; tu le-gem dantem, & e-go le-gem acci-pi- én- tem; tu Verbum,

42

Ms. 42-43.

& e- go vo-ce proclamán- tis advén-tum Sal-va- tó- ris.

Psalmel.

R Es-pi-ce, de cæ-lo, De- us, & vi- de, & o-

sténde fá- ci- em tu- am, & sal-

vi é- ri-mus. ℣. Qui re-

gis Isra- el, in-tén- de; qui de-

dú- cis, vel- ut o-vem, Jo- seph; qui se-

des super Chéru- bim, appa- re co- ram Ephrem,

Be- ni- a- min, e Ma- nás- se.

Cant.

S Usci-pi- ant, Dómi-ne, mon-tes & colles pó-pu-lo tu- o, pa-

43

cem ju-stí- ti- a. * Ju- di-cá-bit é-ge-nos pó- pu- li, ut

sal- vet fi- li-os páu- pe- rum. ℣. I. De-

us, ju- dí- ci- um tu- um da

Ms. 43-44.

re- gi, & justí- ti- am tu- am Fí- li- o re- gis; ut jú-di- cet

pó-pu-lum tu- um cum ju-stí- ti- a, & páu- pe-res tu- os in ju-

di- ci- o. * Ju-di-cá-bit. ℣. ll. Humi- li- á-bit calumni- a-tó-

rem, & perma-né- bit cum so- le, & an-te lu- nam, ge-ne-ra-ti- ó-nis ge-

ne- ra-ti- ó- num, & descéndet sic-ut plúvi- a in vel-

lus, & sic- ut stilli-

ci-di- a stil-lánti- a su-per ter- ram.

Aña. pt. Evang.

I -pse, tamquam spon- sus, pro- cé- dens e thá-la-mo su- o, exsul-tá- vit

44

ut gi- gas ad curréndam vi- am; a summo cæ- lo egrés- si- o

e- jus.

Offert.

E C- ce Dómi- nus de Si- on vé- ni- et, & de Je-rú-sa-lem

da-bit vo- cem su- am; & exsultá- bunt ante il-lum cæ- li, & ter- ra:

Ms. 44. — Ms. de Muggiasca.

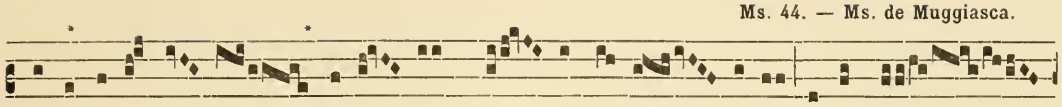

& in il-la di- e stil-lá- bunt mon- tes dul-cé- di-ne; & omnes

col- les flu- ent lac, & mel.

Confr.

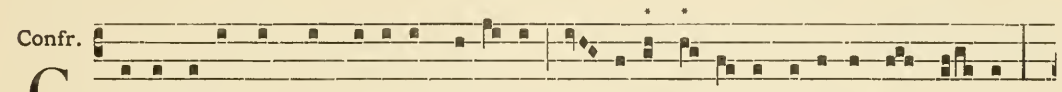

C Onfirmá-tum est cor Vírgi-nis Ma-rí- æ, An-ge-lo Dó-mi- ni di-cénte ad e- am :

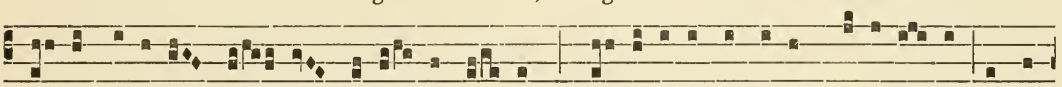

A-ve grá-ti- a ple- na, Dómi- nus te- cum : be- ne-díc̆ta tu inter mu-lí- e- res, & be-

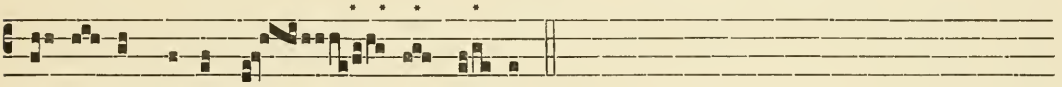

ne- dí- c̆tus fruc̆tus ven- tris tu- i.

Trans.

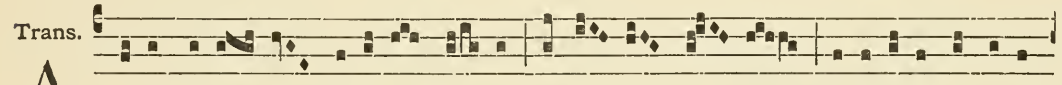

A -ve Ma-rí- a, grá-ti- a ple- na, Dómi- nus te- cum : be-ne-dic̆ta tu inter

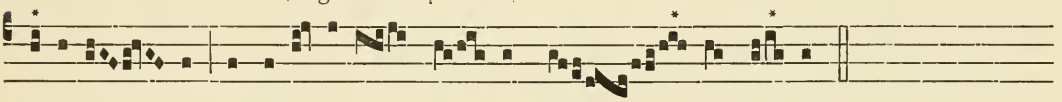

mu-lí- e- res, & be-ne-dic̆tus fru- c̆tus ven- tris tu- i.

[AD VESPERUM.]

Aña in Choro.

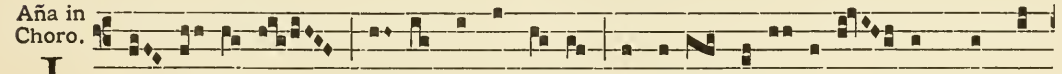

J E- rú- sa- lem, sur-ge, sta in al-to, & vi-de ju-cundi-tá- tem quæ vé-

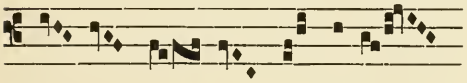

ni- et ti- bi a De- o

¶¶ Ici un feuillet manque dans le codex du British Museum; nous le remplaçons par le manuscrit de Muggiasca.

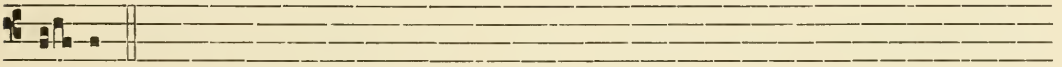

tu- o. ℟. *in Choro.* Per Gabriélis. ℣. Spíritus Sanc̆tus.

Aña.

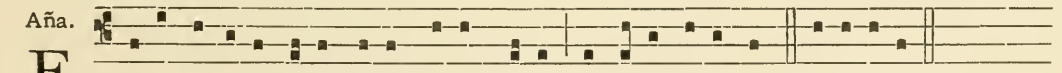

E C-ce Dóminus se-det su-per nubem le-vem & ve-nit Ægyptum. *Ps.* In éxitu.

Ms. de Muggiasca.

Aña in Magn.

B E-á-ta es Ma-rí- a quæ cre-di-dí- sti per-fi-ci- éntur in te quæ dicta sunt a Dó- mi-no. E u o u a e. *Psall. I.* Véniet ex Sion.

℟. in Bapt.

E C-ce vé-ni- et Dó- mi-nus, pro-téctor noster sanctus I- sra- el : * Co-ró- nam regni ha- bens in cá- pi-te su- o. ℣. Ex Si- on spé-ci- es de-có-ris e- jus, De- us no-ster ma- ni-fé- ste vé- ni- et. * Co-ró- nam.

Aña.

U - ni-vérsi, Dómine, qui te exspéctant non confundéntur. *Ps.* Ad te levávi.

Psall. II.

V E-ni, Dómi- ne, & no-li tardá- re, mi-se-ré- re no- bis pó-si- tis in sæ- cu- li fi-nem. E u o u a e.

FERIA II. DE EXCEPTATO.

AD MATUTINUM.

℟. post Hymn.

E Cce Dómi- nus judi- ci- um re- trí- bu- et : * I-pse vé-ni- et, & sal- vos nos fá- ci- et. ℣. Ve-ni-te, exsultémus in Dómi-no, ju-bi-lémus De- o sa-lu-tá-ri no- stro. * I-pse.

Ms. de Muggiasca.

Aña.

N ON de-re-linques quæ-réntes te Dómi-ne. *Ps.* Confitébor tibi nar.

Aña.

E -go autem cum justí-ti- a appa-ré-bo in conspéctu tu- o, Dómine.

Ps. Exáudi Dñe in.

Aña.

Q UI te exspéctant, Dómine, non confundéntur. *Ps.* Ad te Dómine le.

Aña.

A C-cé- le ra, Dómi-ne, ut nos salvos fá-ci- as. *Ps.* In te Dñe sperávi.

Aña.

J Uxta est Dóminus his qui tri-bu-lá-to sunt corde. *Ps.* Benedícam Dñum.

Aña.

N AM qui exspéctant Dómi-num, ipsi hæ-re-di-tá-bunt terram. *Ps.* Noli æmulári.

Aña.

I N-ténde Dómi-ne, próspe-ra & regna. *Ps.* Eructávit.

Ad lect. ℟. I.

G Audé-te in Dómi-no sem-per; í-te-rum di- co, gau- dé- te. Mo-dé- sti- a

vestra no-ta sit ómni- bus homi- ni-bus * Dómi-nus pro- pe est : ni-hil sol-

li- ci- ti si- tis. ℣. Sed in omni o-ra-ti- ó-ne & obsecra- ti- ó-ne pe-ti-

ti- ó-nes vestræ inno-téscant a-pud

Ms. 45.

¶¶ Ici recommence le codex britannique.

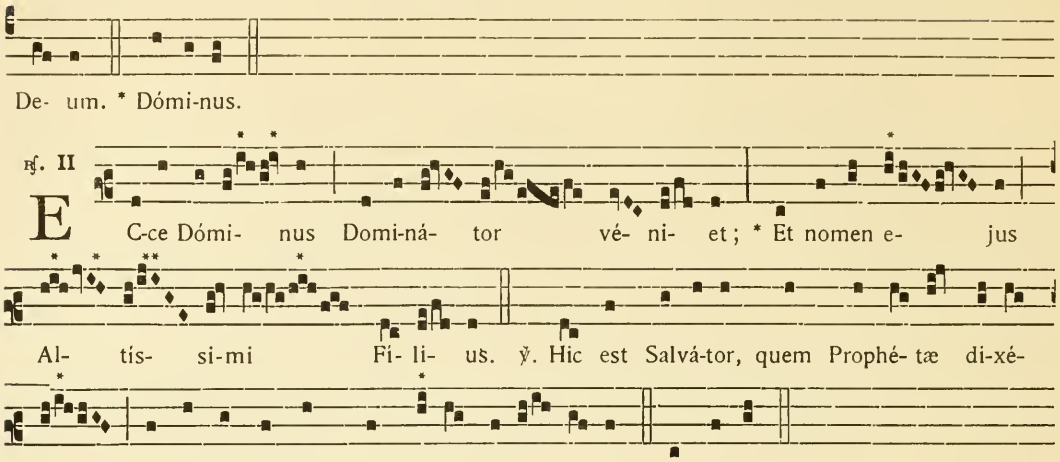

Aña in Benedict. Gaude & lætáre.

Aña in Miserere. In Israel oriétur.

Aña in Laudate. Laudémus nomen.

℟. *in Bapt.* Qui ventúrus est. ℣. Deus manifeste.

Aña. Exsúltent & læténtur. *Ps.* Deus in adjutórium.

AD VESPERUM.

℟. *in Choro.* Quóniam rex omnis. ℣. Omnes gentes pláudite.

Aña iñ Magnif. Justítia ante eum.

FERIA III. [HEBDOM. ANTE NATIVITATEM DOMINI, SEU DE EXCEPTATO].

AD MATUTINUM.

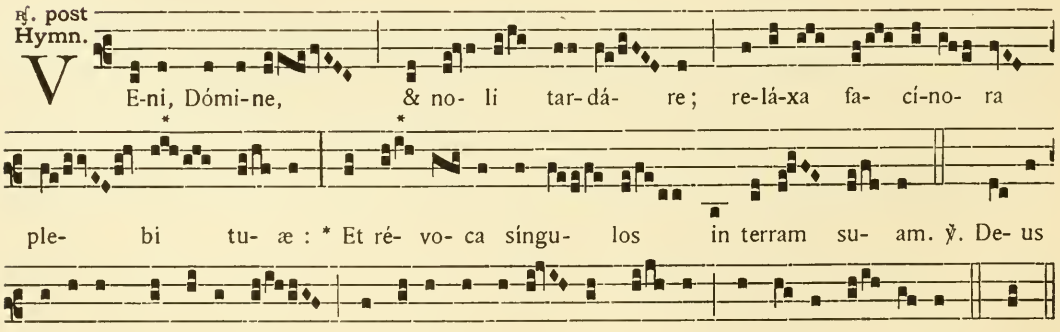

Ms. 45-46.

Aña [1].

O -mnes gentes pláudi-te mánibus, qui- a De-us noster ma-ni-féste vé-ni- et.

Ps. Jubilate Deo in voce.

Aña [II]. Deus manifeste. *Ps.* Deus deórum.

Aña [III]. Exspectámus nomen. *Ps.* Deus in nómine.

Aña [IV]. Ut cognoscámus. *Ps.* Deus misereátur.

Aña [V]. Veni, Dómine. *Ps.* Deus in adjutórium.

Aña VI. Suscípiant Dñe. ℣. Deus judícium. (*en marge*).

Aña VII. Notam fac. ℣. Voce mea. (*en marge*).

Ad lect. ℟. I. Obsécro Dómine, mitte. ℣. Deus virtútum.

℟. II. Ecce Dóminus véniet. ℣. Oriétur stella.

Aña in Benedict. Ecce Dóminus sedet.

Aña in Miserere. Lætáre Virgo.

Aña in Laud. Parátus esto.

℟. *in Bapt.* Parátus esto. ℣. Cæli enárrant.

Aña in Bapt. Nam qui exspéctant. *Ps.* Noli æmulári.

AD VESPERUM.

℟. *in Choro.* Exiet virga. ℣. Et qui exsúrget.

Aña in Magnif. Excíta poténtiam.

FERIA IIII. [HEBDOM. ANTE NATIVITATEM DOMINI, SEU DE EXCEPTATO].

℟. *post Hymn.* Ecce Dominátor. ℣. Veníte exsultémus.

Aña. Osténde fáciem. *Ps.* Qui regis Israel.

Aña.

V I-dé-bi-tur De-us de- ó-rum in Si- on. *Ps.* Quam amabília sunt. 46

Aña. Osténde nobis. *Ps.* Benedixísti Dómine.

Aña. Psallam & intélligam. *Ps.* Misericórdiam & judícium.

Aña. Annuntiétur in Sion. *Ps.* Dómine exáudi oratiónem & clamor.

Aña. Invocáte nomen. *Ps.* Confitémini Dómino & invocáte.

Aña.

V I-si-ta nos, Dómi-ne, in sa-lu-tá-ri tu- o. *Ps.* Confitémini Dño quis loquétur.

Ms. 46.

Ad lect. ℟. I. Intuémini quantus. ℣. Tóllite portas.
℟. II. Gaudéte fíliæ. ℣. Roráte cæli.
Aña in Benedict. Gaude & lætáre.
Aña in Miserere. Gaudéte fíliæ.
Aña in Laud. Ecce mitto.
℟. *in Bapt.* De radíce Jesse. ℣. Et dominábit.
Aña in Bapt. Osténde fáciem. *Ps.* Qui regis.

AD VESPERUM.

℟. *in Choro.* Non auferétur. ℣. Ecce advéniet.
Aña in Magnif. Omnes gentes pláudite.

FERIA V. HEBDOM. ANTE NATIVITATEM DOMINI. [DE EXCEPTATO].

AD MATUTINUM.

℟. *post Hymn.* Ecce Dóminus judícium. ℣. Veníte exsultémus.
Ad lect. ℟. I. Protéctor noster. ℣. Redde vicínis.
℟. II. Ecce véniet Dóminus protéctor. ℣. Ex Sion spécies.
Aña in Benedict. Ecce Dóminus sedet.
Aña in Miserere. Gaudéte in Dómino.
Aña in Laud. Cánticum novum.
℟. *in Bapt.* Vere véniet. ℣. Et in manu ejus.
Aña in Bapt. Veni Dómine. *Ps.* Deus in adjutórium.

AD VESPERUM.

℟. *in Choro.* Ecce apparébit. ℣. Dóminus cum virtúte.
Aña. Non demus somnum. *Ps.* Meménto Dómine.
Aña. Quómodo cantábimus. *Ps.* Super flúmina.
Aña in Magnif. Qui regis Israel.
℟. *in Bapt.* Gaudéte fíliæ. ℣. Roráte cæli.
Aña in Bapt. Inténde Dómine. *Ps.* Eructávit cor.

FERIA VI. HEBDOM. ANTE NATIVITATEM DOMINI. [DE EXCEPTATO].

AD MATUTINUM.

℟. *post Hymn.* Veni Dómine & noli tardáre, reláxa. ℣. Deus virtútum.
Ad lect. ℟. I. Gaudéte in Dómino. ℣. Sed in omni oratióne.
℟. II. Ecce Dóminus dominátor. ℣. Veníte exsultémus.

Aña in Benedict. Gaude & lætáre.
Aña in Miserere. In Israel oriétur.
Aña in Laud. Laudémus nomen.
℟. *in Bapt.* Qui ventúrus es jam. ℣. Deus manifeste.
Aña. in Bapt. Univérsi Dómine. *Ps.* Ad te Dómine levávi.

AD VESPERUM.

℟. *in Choro.* Per Gabriélem Angelum. ℣. Spíritus Sanctus in te ingréditur.
Aña in Magnif. Beáta es María.
℟. *in Bapt.* Ecce Dóminus véniet de Sion. ℣. Oriétur stella.

Aña in Bapt.

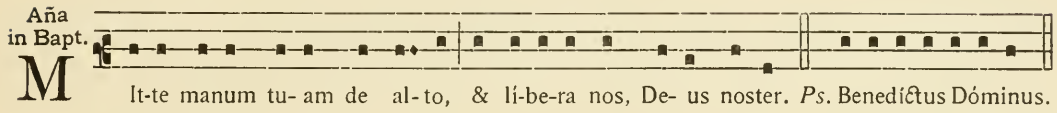

M It-te manum tu- am de al- to, & lí-be-ra nos, De- us noster. *Ps.* Benedíctus Dóminus.

DIE SABBATI.

AD MATUTINUM.

℟. post Hymn.

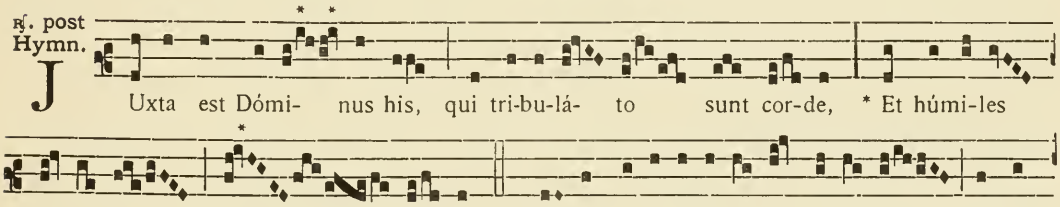

J Uxta est Dómi- nus his, qui tri-bu-lá- to sunt cor-de, * Et húmi-les

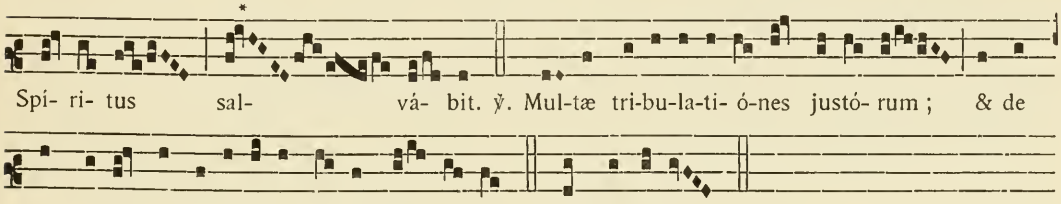

Spí- ri- tus sal- vá- bit. ℣. Mul-tæ tri-bu-la-ti- ó-nes justó- rum ; & de

ómni-bus his li-be-rá-bit e- os Dó- mi- nus : * Et húmi-les.

Ad lect. ℟. I

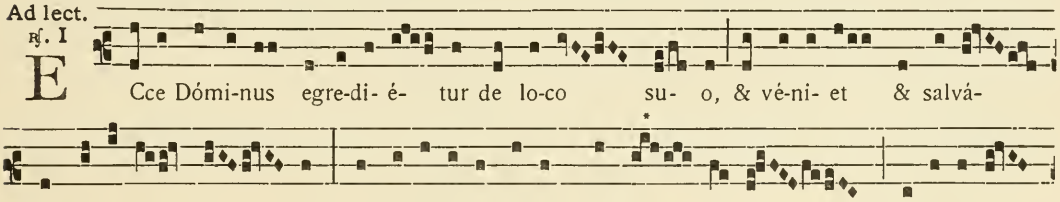

E Cce Dómi-nus egre-di- é- tur de lo-co su- o, & vé-ni- et & salvá-

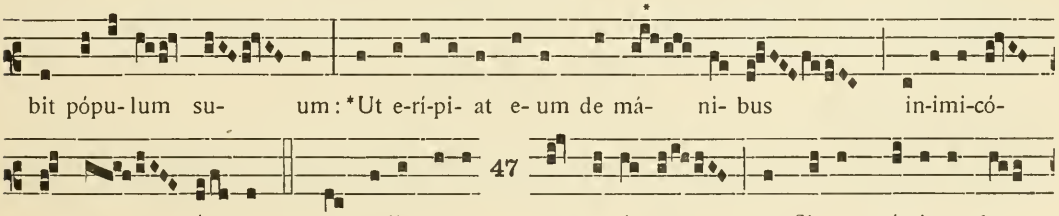

bit pópu- lum su- um : * Ut e-rí-pi- at e- um de má- ni- bus in-imi-có-

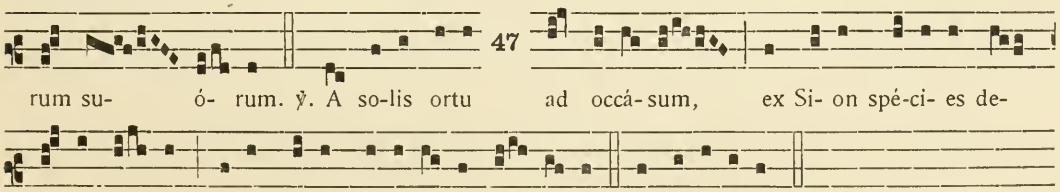

rum su- ó- rum. ℣. A so-lis ortu ad occá- sum, ex Si- on spé-ci- es de-

có- ris e- jus. De- us noster mani- fé-ste vé- ni- et. * Ut e-rí-pi- at.

Ms. 47.

℟. II

O B-se- cro, Dómi-ne, mitte quem missú-rus es : & vi- de afflicti- ó-nem pópu-

li tu- i. * Sic-ut lo-cú-tus es, ve- ni, & lí- be- ra nos. ℣. De- us virtú-tum,

convérte nos, & osténde fá-ci- em tu- am, & sal-vi é- ri-mus. * Sic-ut.

Aña in Bened.

J AM sur-git O-ri- ens, jam advéntus Dó- mi- ni illúmi-nat mundum.

E u o u a e.

Aña.

E C-ce jam vé-ni- et di- es, quo pro-cédat Dómi-nus de ú-te-ro Vírgi-nis.

Ps. Confitémini Dño.

Aña in Laud.

S Anti-fi-cámi-ni, & estó-te pa-rá-ti in ma- ne. Jam e-nim ascén-dit Dómi-nus

in mon-tem Si- on. E u o u a e.

℟. *in Bapt.* Vere véniet. ℣. Et in manu ejus.

Aña in Bapt. Veni Dómine & noli. *Ps.* Deus in adjutórium.

AD VESPERUM.

Lucernarium.

P A-rá- vi lu-cér-nam Chri- sto me- o : in-imí- cos

e- jus índu- am con- fu- si- ó- ne : * Super ipsum au-

Ms. 47-48-49.

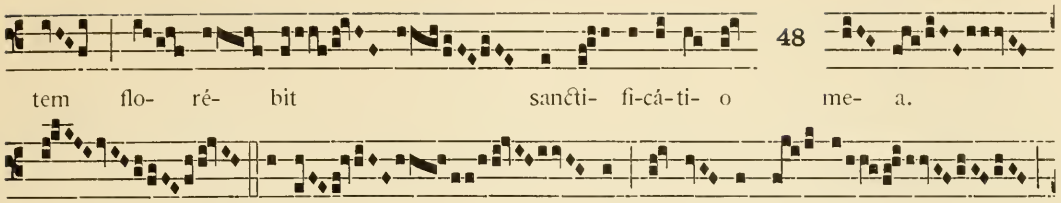

tem flo- ré- bit sanĉti- fi-cá-ti- o me- a.

℣. Memén- to, Dó-mi- ne, Da- vid,

et o- mnis mansu- e-tú- di- nis e- jus. * Super ipsum.

℟. Archidia.

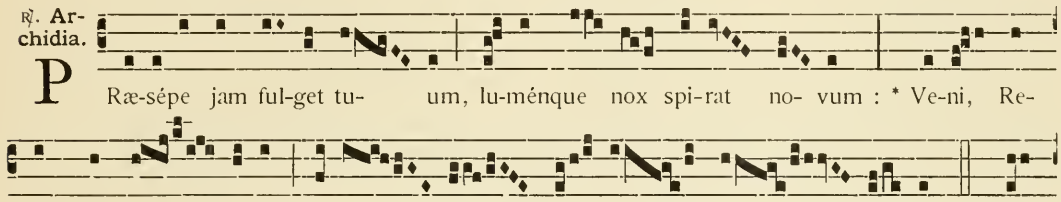

P Ræ-sépe jam ful-get tu- um, lu-ménque nox spi-rat no- vum : * Ve-ni, Re-

démptor gén- ti- um, ostén- de par- tum Vír- gi- nis. ℣. Non

ex vi-rí- li sé- mi-ne, sed di-ví- no spi- rá-mi-ne. * Ve-ni.

Psalmel

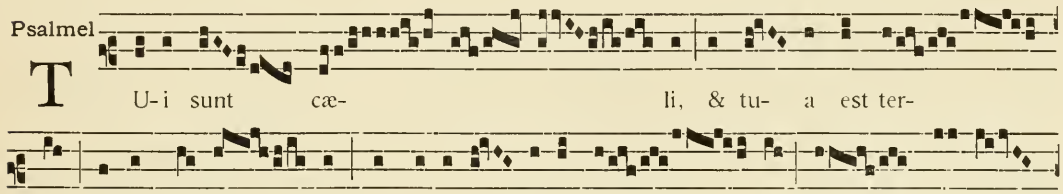

T U-i sunt cæ- li, & tu- a est ter-

ra; orbem ter-rá- rum, & ple-ni-tú- di-nem e- jus tu fun-dá-

sti. ℣. Mi-se-ri-cór- di- as tu- as,

Dómi- ne, in æ-tér- num cantá-bo; in gene- ra-ti- ó-

ne & progé- ni- e pro-nunci- á- bo ve-ri- tá- tem tu- am in

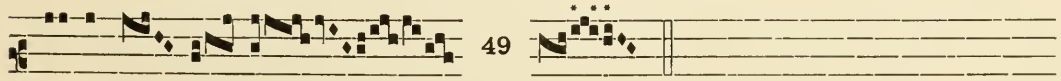

o- re me- o.

Ms. 49-50.

Psalmel

N Ascé-tur no-bis pár- vu-lus, & vo-cá- bi-tur De- us, for- tis. * I-pse se- dé-

bit su- per thronum Da- vid, & impe- rá- bit. ℣. Ma-gnus Dómi-nus,

& laudá-bi- lis ni- mis, in ci-vi-tá-te De- i nostri. * I-pse.

Psalmel

S Alvá- tor noster descén- dit de cæ- lo, per Ma-rí- æ vírgi- nis ú- te-rum. Ab

Ange-lis collau- dá- tur; * Et vo-cá- tur admi-rá- bi- lis De- us. ℣. Regnum

té-ne-o virgi-ni- tá- tis, & Re- gem gé- nu- i. * Et vo-cá- tur.

Psalmel

O Bsecro, Dómi-ne De- us, ut ánge-lus, quem mi-sí- sti, vé-ni- at í- te-

rum, & dó- ce- at nos, quid o-pe-rémur in pú- e- rum, * Qui nasci-tú- rus est

no- bis. ℣. Tól- li-te portas prínci- pis vestri, & e-le-vámi-ni, portæ æ- terná- les,

ut intró- e- at Rex gló- ri- æ. * Qui. (1)

[AD MISSAM.]

Cant.

Q Ul re- gis Isra- el intén- de, 50 qui de- dú-

(1) « Et notandum est quod quatuor minores lectores legunt quatuor lectiones ad officium ante missam. Et pueri magistri scholarum canunt cantus & psalmellos... Finita missa majori, &c. Berold, *Ordo*, éd. Magistretti p. 75. » On peut voir dans le Missel de Gaisruck (éd. de 1831) p. 83, tous ces *psalmelli* reproduits *ad calcem*, avec les leçons & oraisons corrélatives. Les leçons, dit la rubrique, *cantantur in tono Epistolarum ferialium*. La messe proprement dite commence pendant le dernier psalmellus.

Ms. 50.

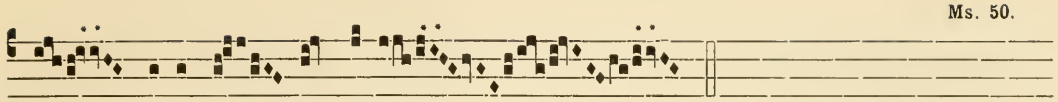

cis ve-lut o- vem Jo-seph.

Offert. [Grattage.] *Confr.* [Grattage.] *Trans.* [Grattage.] (1).

Aña.

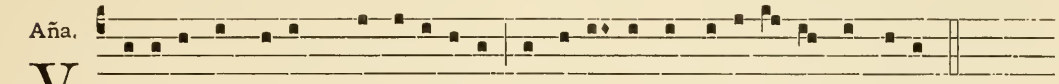

V E-ni- et ex Si- on, qui e-rí-pi- at & a-vér-tat impi- e-tá- tem ab Ja-cob.

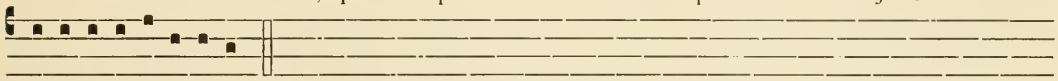

Ps. Benedixísti Dómine. *Usque ad* Osténde nobis Dómine.

Aña.

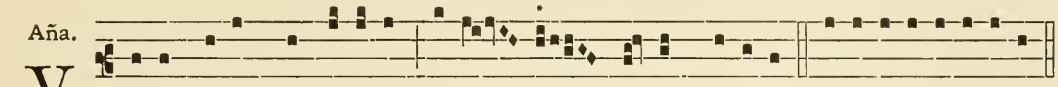

V E-ni, Red-émptor génti-um, ostén- de par-tum Vírgi-nis. *Ps.* Osténde nobis Dñe.

Aña in Magnif.

H Odi- e sci- é- tis qui- a vé-ni- et Dómi-nus, & ma-ne vi-dé-bi-tis gló- ri- am De- i.

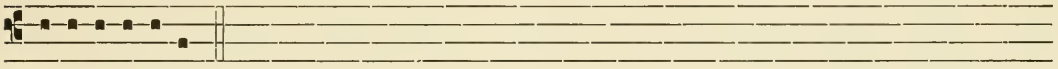

E u o u a e.

IN SANCTO DIE NATIVITATIS DOMINI.

AD MATUTINUM.

℟. post Hymn.

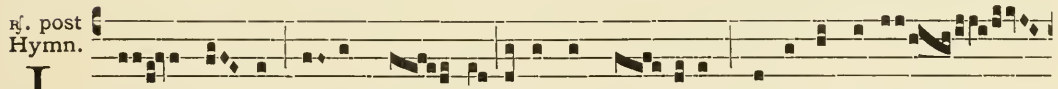

L UX lu- cis, verbum Pa- tris lu-cet in Vír- gine; qui ante sæ-cu-

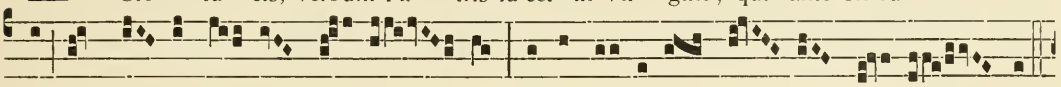

la cum Pa- tre fe- cit ó-mni- a; * Ipse hó- di- e no- bis na- tus est.

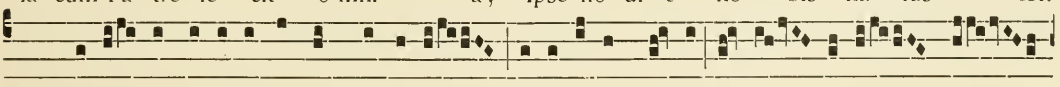

℣. 1. Ve-ní- te : exultémus in Dómi-no, ju-bi-lémus De- o sa- lu- tá-ri no-

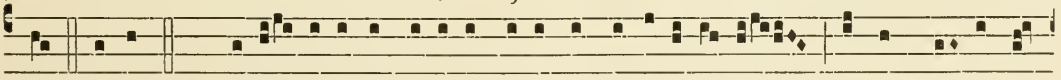

stro : * Ipse. ℣. 2. Præve- ni- ámus fá-ci- em e-jus in confessi- ó-ne, & in psalmis ju-

(1) Nous rétablissons les *Incipit* grattés, d'après le ms. T. 103. Sup. : *Off.* Ecce Dominus de Syon veniet. — *Conf.* Confirmatum est cor virginis. — *Trans.* Ave Maria gratia plena. — Quant à l'intérêt des suppressions constatées ici, nous le relèverons ailleurs en même temps que l'archaïsme de cette messe vespertinale demeurée sans *ingressa* & terminée par *Magnificat* comme notre messe du Samedi-saint.

Ms. 50-51.

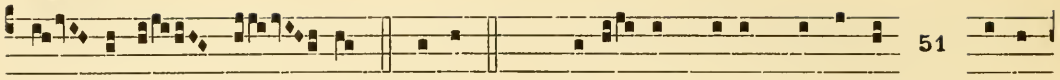

51

bi- lémus il- li : * Ipse. ỷ. 3. Quó-ni- am De- us magnus est Dómi-

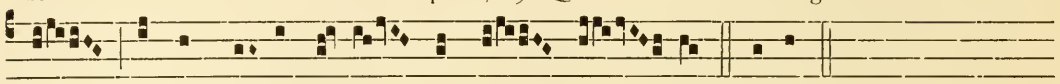

nus, & Rex magnus su-per omnes de- os : * Ipse.

[*In prima turma.*]

Aña.

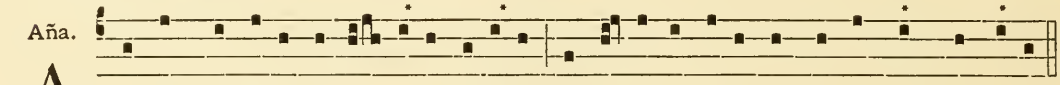

A summo cæ-lo egrés- si- o Dómi-ni, & occúrsus e-jus usque ad summum e-jus.

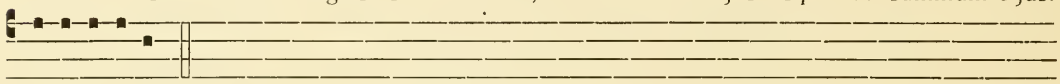

Ps. Cæli enárrant... *usque ad* Testimónium Dómini.

Aña.

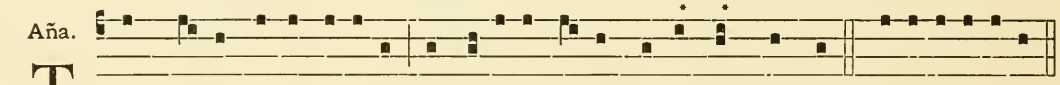

T Unc di- xi : Ecce vé-ni- o : in cá-pi-te li-bri scriptum est de me. *Ps.* Expéctans.

Aña.

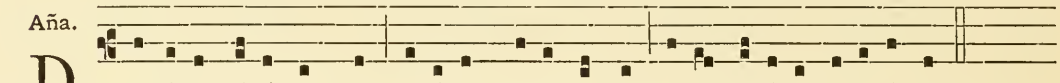

D Omi-nus di-xit ad me : Fí- li- us me- us es tu : e-go hó-di- e gé-nu- i te.

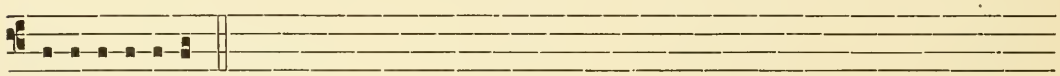

Ps. Quare fremuérunt.

Aña.

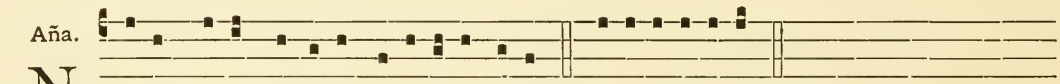

N O-tum fe-cit Dómi-nus sa-lu-tá-re su- um. *Ps.* Cantáte Dómino.

Aña. dupl.

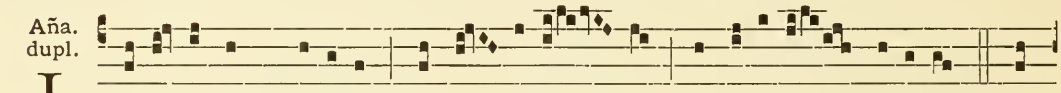

L Æ-tá- re nunc, sté- ri- lis, quæ si- ti- é- bas, & ex-últent de-sérta. ỷ. Et

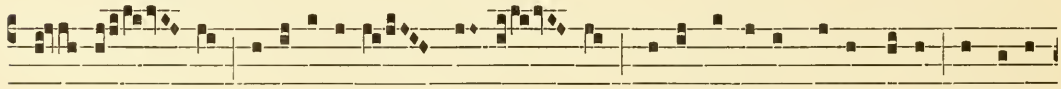

gau- dé- te, so-li-tú-di-nes Jor-dá- nis, qui- a Dómi-nus noster ve-nit, & red-é-

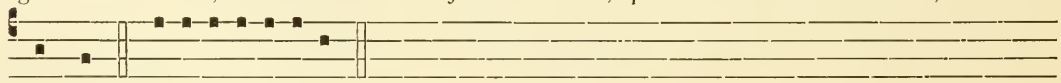

mit nos. *Ps.* Omnes gentes.

Aña.

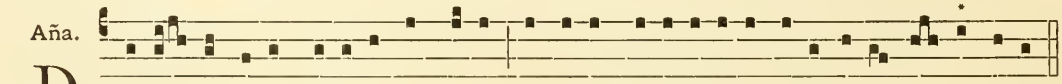

D Escén- dit sic-ut plú-vi- a in vellus : & sic-ut stil-li- cí-di- a stil-lánti- a su-per terram.

Ms. 51-52-53.

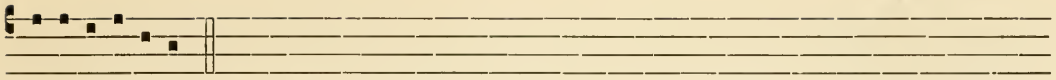

Ps. Deus judícium... *usque ad* Parcet páuperi.

Aña.

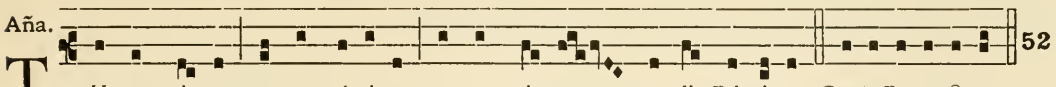

T U es vi- a, tu es vé-ri-tas, tu es vi- ta mundi, Dómi-ne. *Cant.* De nocte. 52

Ad lect. ℟. I.

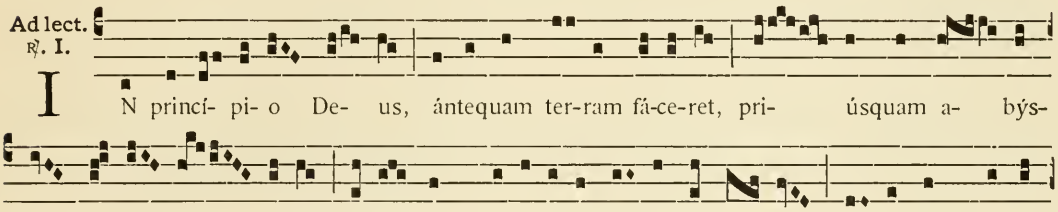

I N princí- pi- o De- us, ántequam ter-ram fá-ce-ret, pri- úsquam a- býs-

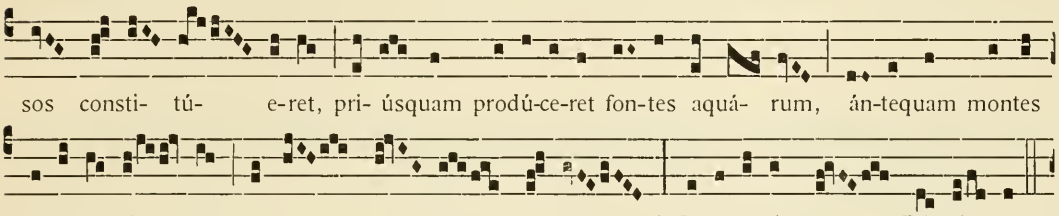

sos consti- tú- e-ret, pri- úsquam prodú-ce-ret fon-tes aquá- rum, án-tequam montes

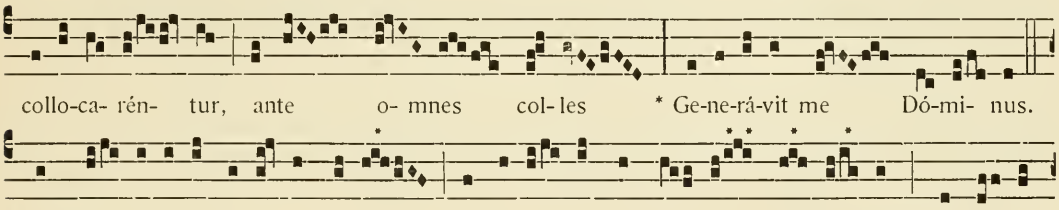

collo-ca- rén- tur, ante o- mnes col- les * Ge-ne-rá-vit me Dó-mi- nus.

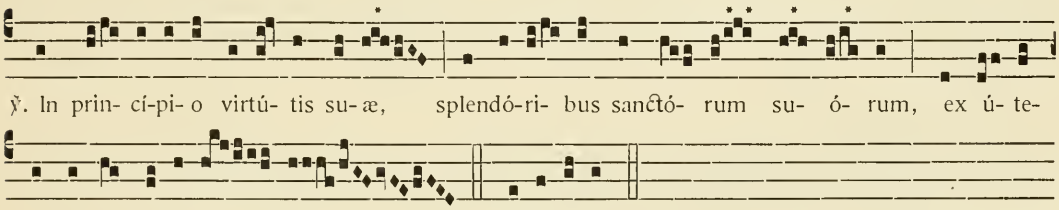

℣. In prin- cí-pi- o virtú- tis su- æ, splendó-ri- bus sanctó- rum su- ó- rum, ex ú- te-

ro ante lu-cí- fe- rum. * Ge-ne-rá-vit.

℟. II cum inf.

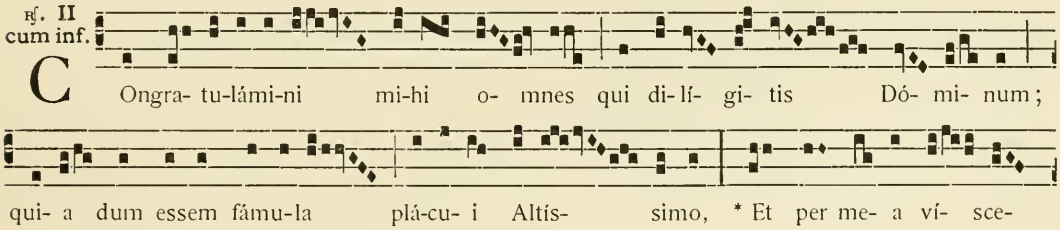

C Ongra- tu-lámi-ni mi-hi o- mnes qui di- lí- gi- tis Dó- mi- num;

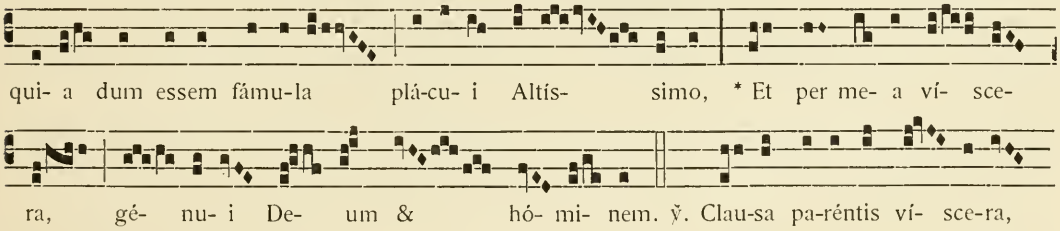

qui- a dum essem fámu-la plá-cu- i Altís- simo, * Et per me- a ví- sce-

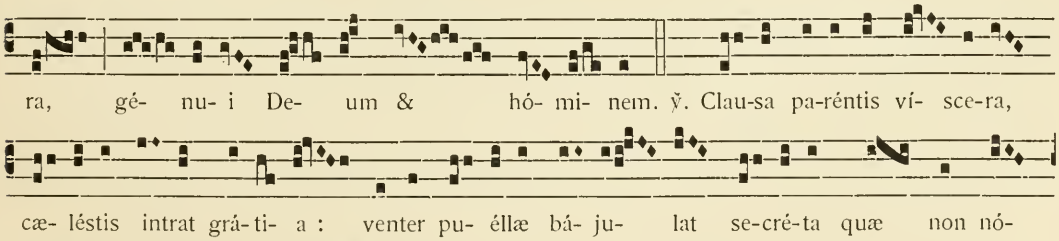

ra, gé- nu- i De- um & hó- mi- nem. ℣. Clau-sa pa-réntis ví- sce-ra,

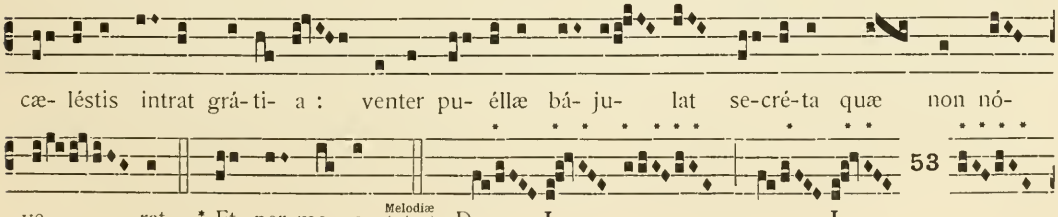

cæ- léstis intrat grá- ti- a: venter pu- éllæ bá- ju- lat se-cré-ta quæ non nó-

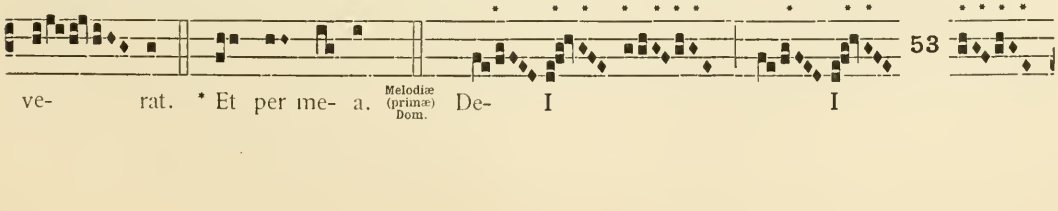

ve- rat. * Et per me- a. Melodiæ (primæ) Dom. De- I I 53

Ms. 53-54.

II III II III IIII

V I [um &...] (Melodiæ) Secundæ Dom. De- I

II III IIII V

III IIII V III

IIII VI VII

VIII VIII X Iª *de primis* [um & hóminem.]

In secunda turma.

Aña. I P-se tamquam spon-sus pro-cédens de thá-la-mo su- o. *Ps.* Testimónium Dómini.

Aña. R Edempti- ó- nem mi-sit Dóminus pópu-lo su-o. *Ps.* Confitébor tibi... in consílio.

Aña. E -go primogé-ni-tum ponam te, al-tíssimum super re-ges terræ. *Ps.* Misericórdias tuas.

Aña dupl. S Pi-ri-tus Dómi-ni super me : propter quod unxit me e-vange-li-zá-re paupé-ri-bus.

54

℣. Misit me saná-re contrí- tos corde, præ-di-cá-re advéntum Dómi-ni, quóni- am

ve-nit. *Ps.* Unxit te Deus, Deus.

Ms. 54.

Aña.

E - go sum Dóminus, qui loquor justí-ti- am, annúnci- o ve- ri-tá-tem.

Ps. Dómine Dóminus noster.

Aña.

A Nnunci- avé-runt cæ- li justí-ti- as Dómi-ni : & vi-dé-runt omnes pópu-li gló- ri- am De- i. *Ps.* Dóminus regnávit.

Aña.

N ON est sanctus, quó-modo Dómi-nus : & non est justus, quómodo De- us noster.

Ps. Confirmátum est.

Ad lect. Resp. I.

B E- á-ta ví-sce-ra Ma-rí- æ Vírgi- nis, quæ por-ta-vé- runt æ- tér- ni Pa- tris fí- li- um : & be- á-ta ú-be-ra, quæ lacta- vé- runt Christum Dó- mi-num, * Qui hó-di- e pro sa-lú-te mun-di ex Vírgi- ne na- sci di- gná- tus est. ℣. De- dit il-li Dó- mi-nus se- dem Da-vid patris su- i : & regná-vit in domo Ja-cob in æ- térnum. * Qui hó-di- e.

℟. II cum pueris.

C Ontre-mu- é-runt ó-mni- a membra me- a, dum nuncia- -ré- tur michi

Ms. 54-55.

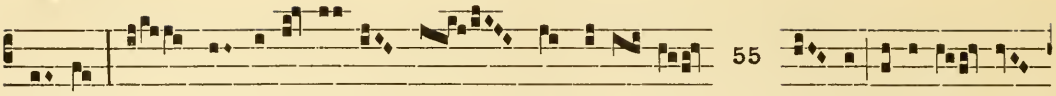

par- tus : & ingre-di- én-te in me spí- ri- tu De- i, re-fló-ru- it

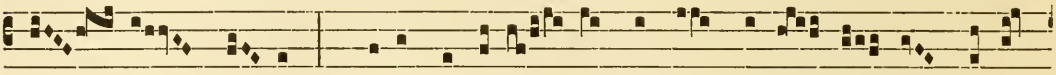

ca- ro me- a. * Qui- a germi-ná- vit germen justí- ti- æ Salva-

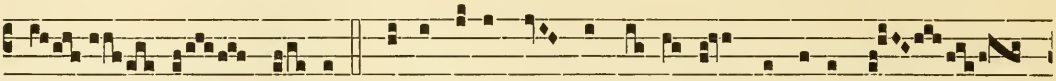

tó- rem mun-di. ℣. Ecce e-nim ex hoc be- á- tam me di-cent om-

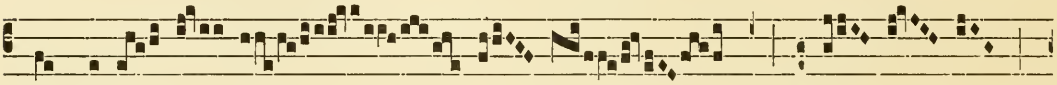

nes ge-ne- ra- *trac.* *melodia.*

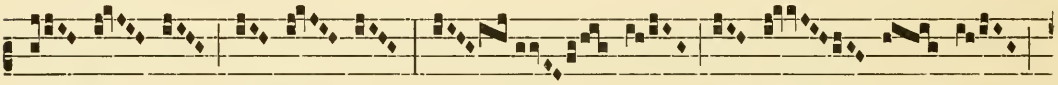

it[*erum*] *it*[*erum.*] *t*[*rac.*] *alia* [*mel.*]

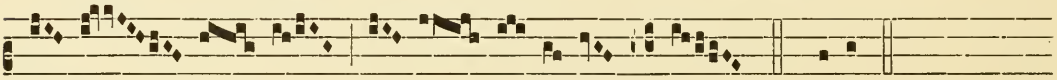

iterum. ti- ó- nes. * Qui- a.

In IIIª turma.

Aña I.

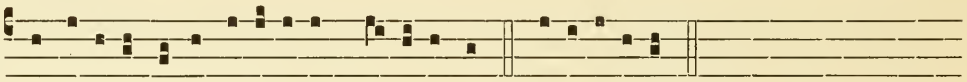

E X ú-te-ro ante lu-cí-fe-rum gé-nu- i te. *Ps.* Dixit Dóminus.

Aña.

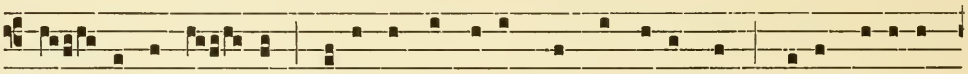

C Æ- li & ter- ra, ma-re & ómni- a, quæ in e- is sunt, da-te gló-ri- am

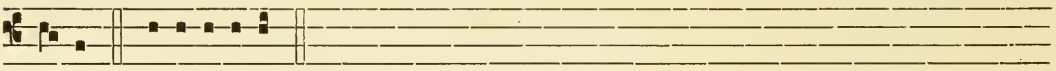

De- o. *Ps.* Salva me Deus.

Aña dupl.

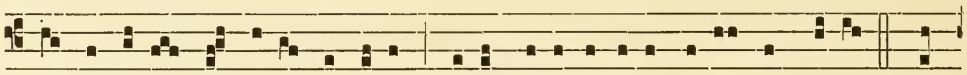

Q Uis est iste, qui ve-nit ex Edom, ru-bor vestimentó-rum e-jus ex Bo-zor? ℣. Et

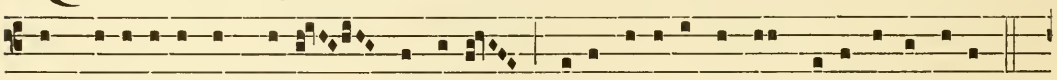

sic spe-ci- ó-sus in sto-la spléndi-da; qua-re ru-bi-cúnda sunt vestiménta tu- a?

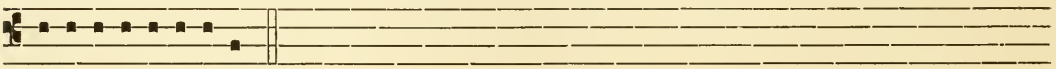

Ps. Dóminus fortis & potens.

Ms. 55-56.

Aña. 56

V E-ri-tas de terra orta est, & justí-ti-a de cæ- lo prospéxit. *Ps.* Benedixísti Dñe.

Aña dupl.

H IC est Salvá-tor, quem Prophé-tæ di-xé- runt : & hic est Agnus, quem di-xit

E- sa- y- as. ℣. Hunc annunci- á- vit Gábri- el Vírgi- ni : ipsum ado-rémus, & e- i

servi- á- mus. *Ps.* Veníte exultémus.

Aña.

A D- o-rá-bunt e-um omnes re-ges terræ, omnes gen-tes sérvi- ent e- i. *Ps.* Parcet páuperi.

Ant.

O -pé-ru- it cæ-los ma-jéstas Dómi-ni, & laude e- jus ple-na est terra.

Cant. Dómine audívi.

Ad Lect. ℟. I

V lrgí-ni- tas re-gá-lem no-bis hó-di- e par-tum di- ví- na vir- tú- te o- pe-

rá- ta est : qua so- la pu- ér- pe- ra æ-térnæ pu- ri- tá- tis gló- ri- a ful-

get : * Agnum De- i Chri- stum mun- di pró- tu- lit pro-tectó- rem.

℣. Ve-re grá-ti- a ple- na es & glo- ri- ó-sa permánes ; qui- a ex te no-bis hó-di- e

na- tus est Chri- stus, per quem facta sunt ó-mni- a. * Agnum.

Ms. 56-57-58.

℟. II.

T U rex gló-ri- æ, Chri- ste, tu Pa- tris sempi- tér-nus es 57

Fí- li- us : * Tu ad li-be-rándum hó- minem, non horru- í- sti Vír-gi- nis

ú- te- rum. ℣. Ti- bi omnes Ange- li, ti-bi & Archán-ge- li, ti-bi cæ-

li & u-ni-vérsæ po- te- stá- tes, hymnum ca-nén-tes di- cunt. * Tu ad li-be-rándum.

Aña.

A T-tén-de cæ-lum, & loquar : da- te magni-tú-di-nem De-o nostro : ju- stus &

sanctus Dóminus. ℣. San- ctus, sanctus, sanctus Dóminus. *Cant.* Et áudiat terra.

Aña ad Crucem

H Odi- e no-bis cæ-ló-rum Rex, per Vír-gi-nem na- tus ad- vé- nit, ut hó-

mi-nem pérdi-tum ad re- gna cæ-lé- sti- a re- vo- cá- ret. Gau-det

e-xér- ci- tus Ange-ló- rum ; qui-a sa- lus æ-tér- na humáno gé- ne-

ri advé- nit, al-le- lú- ia. E u o u a e.

Aña in Cant.

H IC De- us me- us, & hono-ri- fi-cábo e-um : De- us Pa-tris me- i, & e-xal-tábo 58

e- um, qui- a factus est nobis in sa-lú-tem. *Cant.* Cantémus Dómino.

Ms. 58-59.

Aña in Bened.

A Nge-li Dómi-ni & fí- li- i hóminum, hymnum dí- ci-te : Gló-ri- a in excél-sis

De- o ; qui- a na-tus est no- bis hódi- e Christus Dómi-nus De- us no-ster.

℣. In sæcu-la.

Aña in Laud.

H Odi- e in Béthle- em pu- er na-tus est, & nomen e-jus sanctum & terrí-bi-le.

Cap. Cu-jus i-ní- ti- um factum est su-per húme-rum e-jus : & vo-cá-bi-tur nomen e-jus : ma-

gni consí- li- i Ange-lus.

Hymn.

I Nténde qui re-gis I- sra- el, Su- per Ché-ru- bim qui se-des ; Appá-re Ephrem co-

ram, éxci- ta Po-ténti- am tu- am, & ve-ni.

℟. diaconile ad cornu altaris

E X ú- te- ro ante lu-cí-fe- rum * Gé- nu- i te.

℣. Di- xit Dómi-nus Dómi- no me- o : se- de a dextris me- is :

* Gé- nu- i te.

Psall.

J U- rá- vit ad Abra-ham patrem nostrum, da- tú-rum se no- bis : vi-si- 59

Ms. 59.

tá- vit nos be- ne-dí-ctus Dó- mi-nus. E u o u a e.

℟. cum pueris.

E C- ce annún- ci- o vo- bis gáu-

di- um ma- gnum, quod e- rit om- ni pó-

pu-lo : * Qui- a na-tus est hó- di- e Sal-vá- tor mun-di, al- le-

lú- ia. ℣. Fa- cta est mul-ti- tú-

do Ange-ló- rum laudán- ti- um De- um, & di-

cén- ti- um : Gló- ri- a in al-tís-simis De- o & in

ter- ra pax : * Qui- a na-tus est. *Tract.* al- le-

lú- ia.

Aña.

E Cce ipse est quem ventú-rus est ; cu-jus virga fló-ru- it de ra-dí-ce Jesse.

Ps. Benedíctus Dóminus Deus Israel.

Psall.

P ER vísce-ra mi-se-ri-córdi- æ su- æ, vi-si-tá-vit nos Dómi- nus in domo Da-

Ms. 60-61.

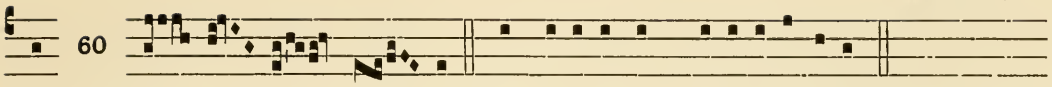

[AD MISSAM.]

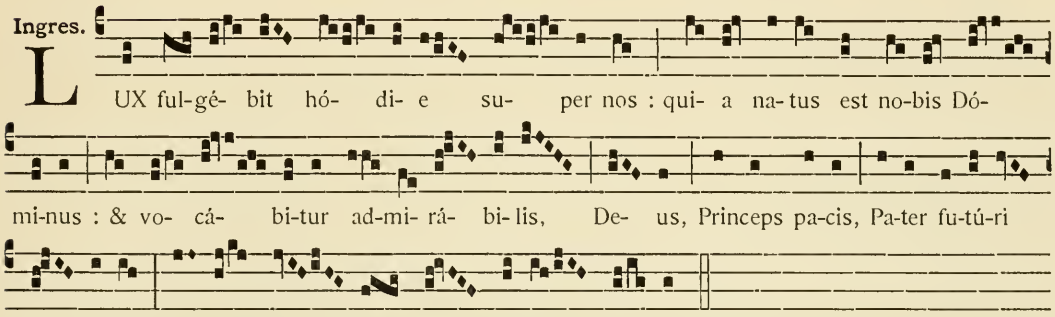

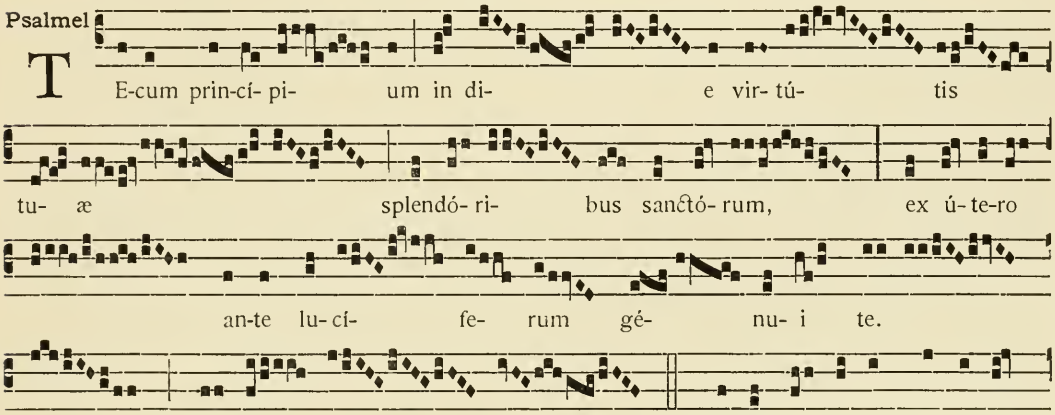

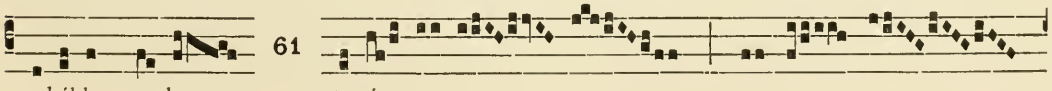

Ms. 61.

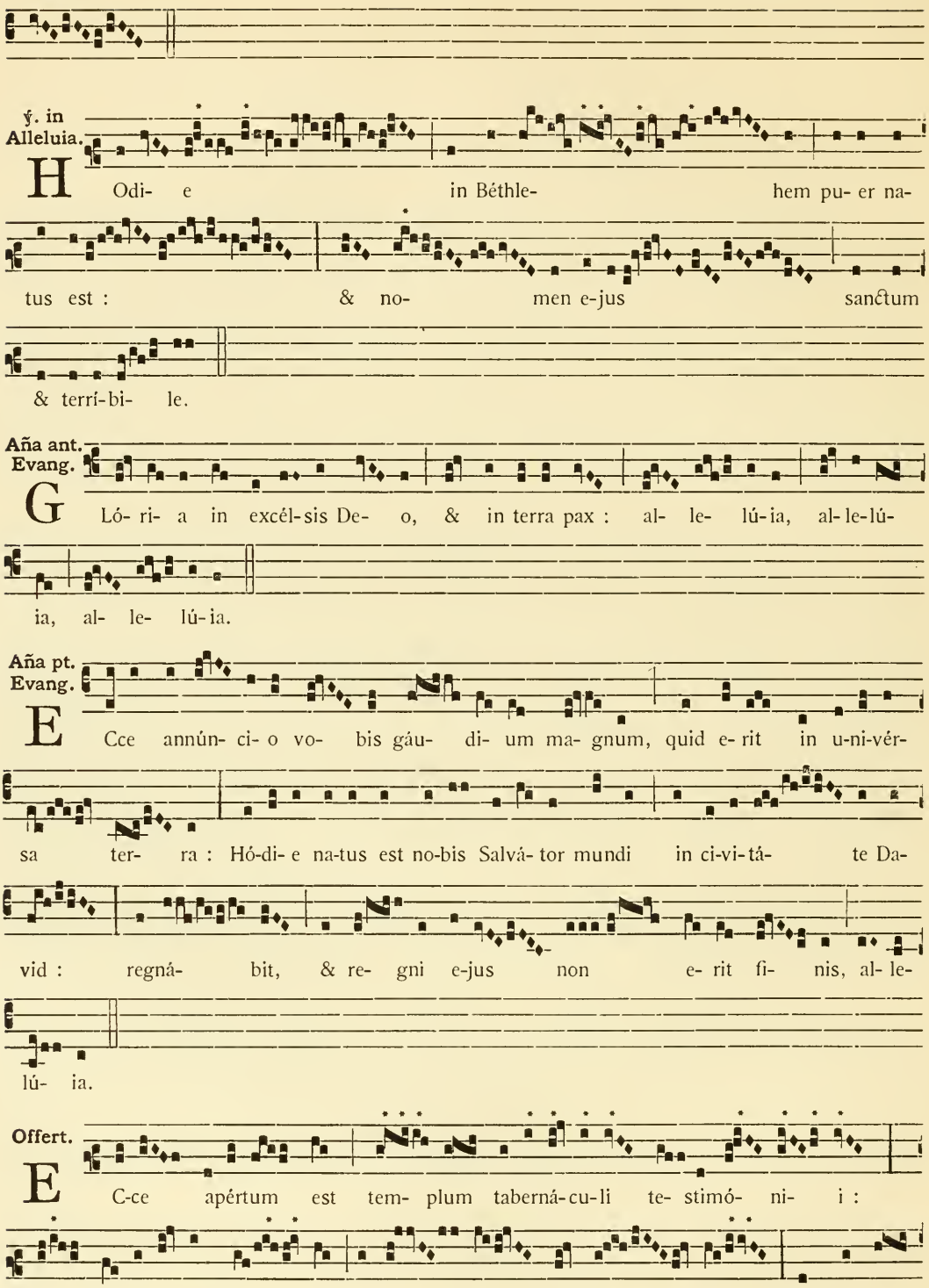
ỷ. in Alleluia.
H Odi- e in Béthle- hem pu- er na-
tus est : & no- men e-jus sanctum
& terrí-bi- le.
Aña ant. Evang.
G Ló- ri- a in excél-sis De- o, & in terra pax : al- le- lú-ia, al-le-lú-
ia, al- le- lú-ia.
Aña pt. Evang.
E Cce annún- ci- o vo- bis gáu- di- um ma- gnum, quid e- rit in u-ni-vér-
sa ter- ra : Hó-di- e na-tus est no-bis Salvá- tor mundi in ci-vi-tá- te Da-
vid : regná- bit, & re- gni e-jus non e- rit fi- nis, al- le-
lú- ia.
Offert.
E C-ce apértum est tem- plum taberná-cu-li te- stimó- ni- i :
& Je-rú-sa- lem no- va descén- dit de cæ- lo, in qua est

Ms. 61-62.

62

se-des De- i & A- gni : & ser- vi e- jus óf- fe-

runt e- i mú- ne- ra, di-cén- tes : * Sanctus, San- ctus, San- ctus,

Dó- mi-nus De- us omní- po- tens : qui e-rat & qui est,

& qui ven- tú- rus est. ℣. Et ecce se-det in mé- di- o

e-jus super thro- num ma-je-stá-tis su- æ a-gnus, & vox

so- nat ante e- um, di- cens : Vi-cit le- o de tri-bu Ju- da,

ra- dix Da-vid. Et quá- tu- or a-ni-má- *m*[*elodia*]

m *m* li- a

ré- qui- em non ha- bent, di-cén-ti- a se-dén-ti su-

per thro- num : * Sanctus.

Confr.

M Agnum & sa-lu-tá- re mysté- ri- um De- i no- stri : quæ pé- pe-rit,

& ma- ter, & vir- go est; quem pépe-rit, ho- mo, & De- us est : ipse est

Ms. 62-63.

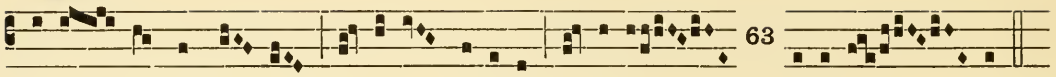

Cre- á- tor ómni- um, Fí- li- us vírgi-nis, Dómi-nus ge-ni-trí- cis.

Trans.

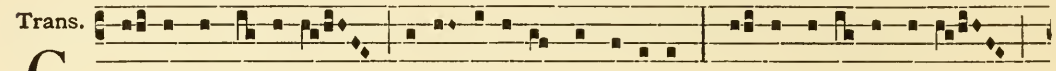

G Aude & læ-tá-re, ex-ul-tá-ti- o ange-ló-rum : Gaude Dómi-ni virgo,

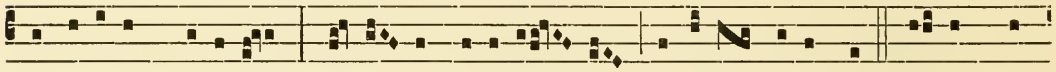

prophe-tá-rum gáudi- um : Gáu-de- as be-ne-dí- cta : Dómi-nus te-cum est. Gaude, quæ

per Ange-lum gáudi- um mundi susce-písti. Gaude, quæ ge-nu- í-sti factó-rem &

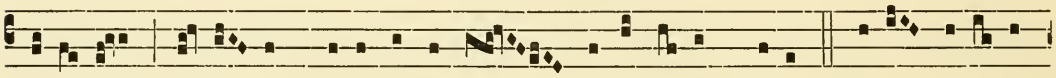

Dó-mi-num : Gáude- as, qui- a digna es esse ma-ter Christi. Ma-re Dómi-num

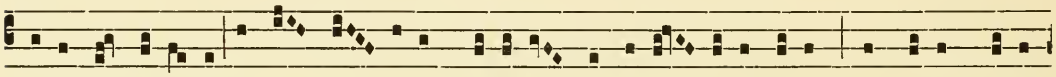

vi-dit & tí-mu- it, unde ób- vi- am vé-ni- unt ut ad-o- rá-rent e-um, hoc vi-dens Petrus

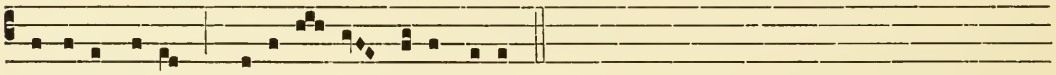

clamá-bat di-cens : Mi-se-ré- re me- i, De- us.

[AD VESPERUM.]

Aña in Choro

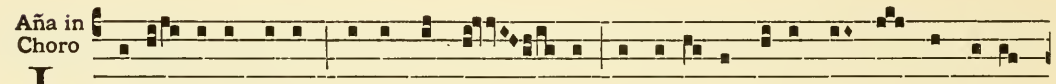

L Æ-tá- mi-ni, cæ-li, simul cum e- o : & ad-ó-rent e- um omnes Ange- li

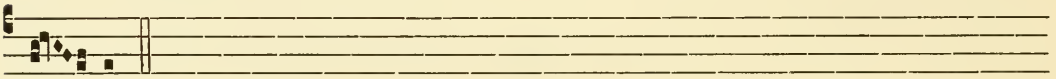

De- i.

℟. Subd. in Choro

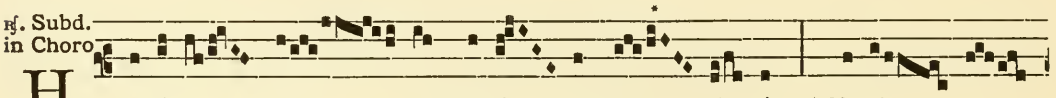

H O-di- e no- bis Dómi- nus ad- vé- nit : * Ve-ní-

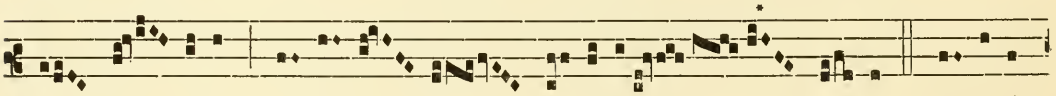

te, pó- pu-li, col-lau-dé- mus Fí- li- um De- i. ℣. Il- lú-xit

Ms. 63-64.

no- bis lux ve-ri- tá- tis, parens in mun- do 64 unigé-

ni- ti. * Ve-ní- te.

Aña in Magnif.

B E- á- ta es quæ cre-di-dísti. E u o u a e.

Psall.

J Oseph conturbá-tus est de ú- te-ro Vírgi-nis : Verbum ca-ro factum est, & ha-bi-tá-

vit in no-bis. E u o u a e.

IN NAT[ALI] SANCTI STEPHANI PROTOMARTYRIS

AD VES[PERUM].

Aña in Choro.

D O- mi- ne, si-ne causa tra-di- dé- runt mor-ti á- nimam me- am, & mi-

sé-runt su-per me lá- pi- des.

℟. in Choro.

C O-ró- nam gló- ri- æ po-nam su-per caput e-jus, di-cit Dó-mi- nus : &

ín-du- am il-lum sto-la cándi-da ; qui- a servá- vit mandá- ta me- a : * Et propter

nomen me- um ef-fú-sus est sanguis e-jus in ter- ra. ℣. Ma-nus e-nim me- a

Ms. 64-65.

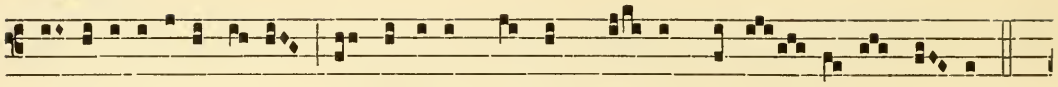

au-xi- li- á-bi-tur e- i, & bráchi- um sanctum me- um confor- tá- bit e- um :

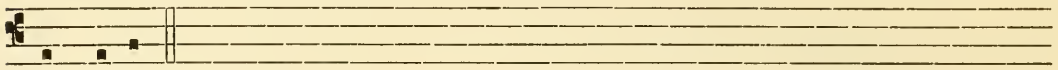

* Et propter.

Aña.

C O-ro-ná- vit te Dó-mi-nus co-róna justí- ti- æ : & de- dit ti-bi nomen san-

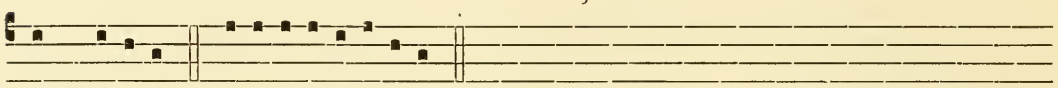

ctum gló-ri- æ. *Ps.* Diléxi quia aúdiet.

Aña.

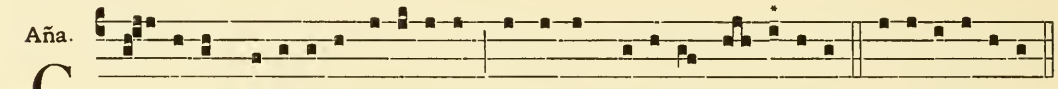

C A- li-cem sa-lu-tá-ris accí-pi- am : & nomen Dómi-ni in-vo-cábo. *Ps.* Crédidi propter.

Aña in Magnif.

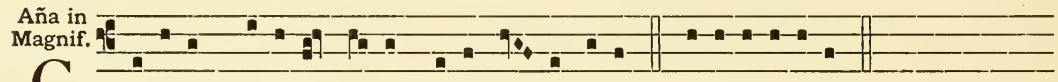

C O-rónam gló-ri- æ po-nam super ca- put e-jus. E u o u a e.

Psall.

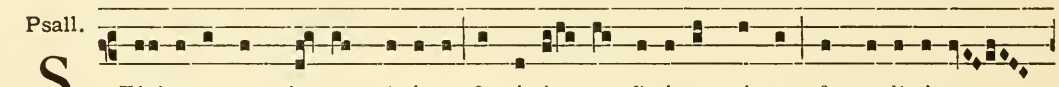

S Tépha-nus est ple-nus grá-ti- a, & virtú- te : fá-ci- ens signa, & pro-dí-gi- a

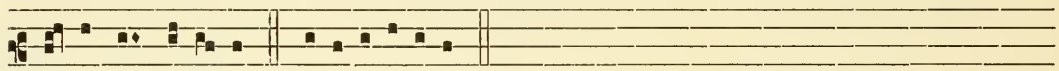

magna in pópu- lo. E u o u a e.

Hymn. ad Vigil.

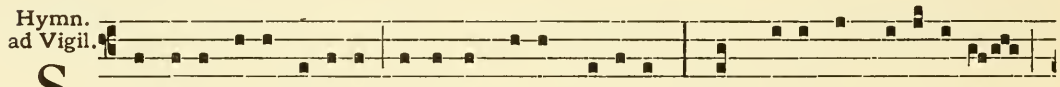

S Tépha-ni primi Márty-ris cantémus novum cánti-cum, quod dulce sit psal-lénti-bus,

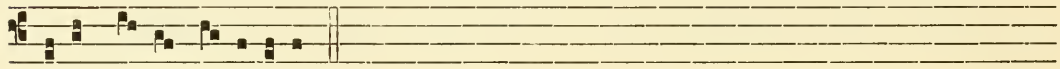

opem fe- rat cre-dénti-bus.

℟.

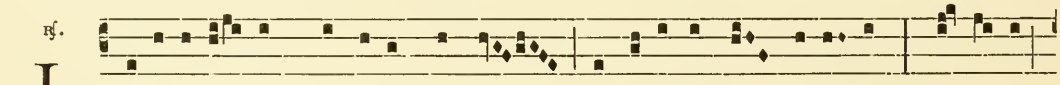

L Api-da-vé- runt Stéphanum sanctum, invo-cántem & di-cén-tem : Dó-mi-ne,

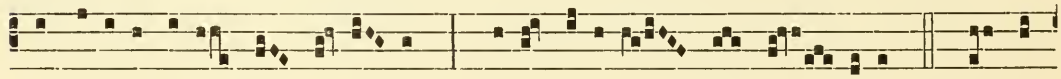

ne stá-tu- as il-lis hoc pec-cá- tum : * Qui- a nésci- unt quid fá- ci- unt. ℣. Hoc o-

Ms. 65-66.

pus e- ó-rum, qui détrahunt mi-hi apud Dómi-num, & qui loquúntur ma- la advérsus

á- ni-mam me- am. Sed tu, Dómi-ne, 66 Dó- mi-ne, fac me-cum mi- se-ri-cór-

di- am. * Qui- a.

Aña dupl.

L E- ví- ta de tri-bu sacra, mi- ní-ster al-tá-ris De- i. ℣. Qui su- um sángui-nem mar-

tý-ri- o consecrá-vit, & pervé- nit ad palmam victó-ri- æ. *Ps.* Diléxi quia.

℟. Coronávit te Dóminus. ℣. Certámen bonum. — *Aña.* Cálicem. *Ps.* Crédidi propter.

℟. Corónam glóriæ ponam super. ℣. Manus enim mea. (1)

Aña. Coronávit te Dóminus. *Ps.* Beátus vir qui timet.

Psall. Benedíces corónam.

℟. Beátus vir qui timet. ℣. In mandátis ejus.

Pt. Kyrie c. Gloria

E C-ce ví-de- o cæ-los a-pértos, & Fí- li- um hómi-nis stantem a dextris De- i.

E u o u a e.

AD MATUTINUM.

℟. post Hymn.

B E- á-ta & ve-ne-rá- bi- lis vir- go, quæ si-ne tactu pu-dó- ris, ma-

ter invénta est Salva-tó- ris. * Ja-cé- bat in præ-sé- pi- o, & ful-gé- bat in

cæ- lo. ℣. Cæ- li terræque, ma- ris, infér-ni Cre- á- tor, auctor perpé-tu-us, Dó-

(1) Ces mots : ℟. *Coronam gloriæ ponam super* sont en marge dans le manuscrit ; malheureusement le photographe ne les a pas reproduits.

Ms. 66-67.

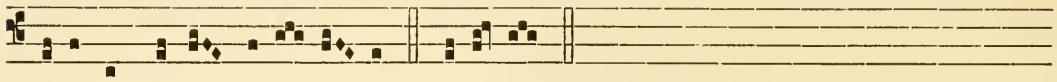

mi-nus imménsæ ma-je- stá- tis. * Ja-cé-bat.

Aña.

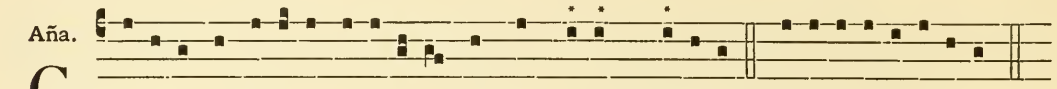

G Ló-ri- a & honó-re co-ro-násti sanctum tu-um, Dómi-ne. *Ps.* Dómine Dñus noster.

Aña.

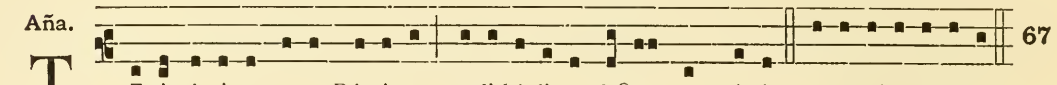

67

T Estimó-ni- a tu- a, Dómi-ne, cre-di-bí- li- a facta sunt nimis. *Ps.* Dóminus regnávit.

Aña.

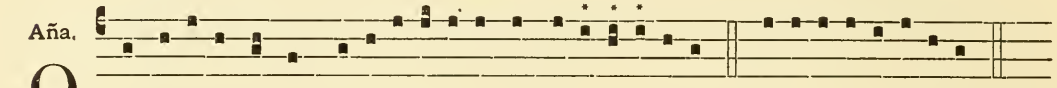

Q Ul co-ró-nat te in mi-se-ri-córdi- a, & mi-se-ra-ti- ó-ne. *Ps.* Bénedic ánima mea & ómnia.

Aña.

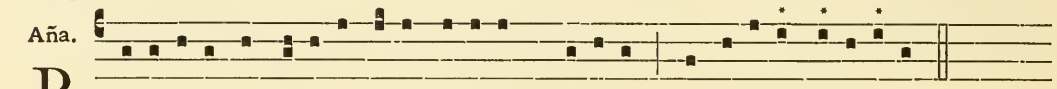

P Osu- í-sti in cá-pi-te e-jus co-rónam, Dómi-ne, de lá-pi-de pre-ti- ó-so.

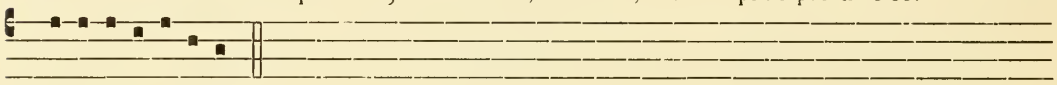

Ps. Dómine in virtúte.

Aña. Coronávit te Dóminus. *Ps.* Beátus vir qui timet.

Aña. Cálicem. *Ps.* Crédidi.

Aña.

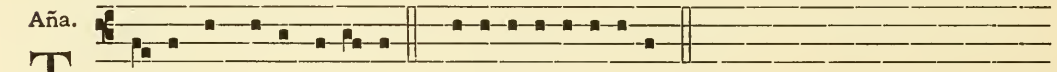

T E-stis in cæ-lo fi-dé- lis. *Ps.* Misericórdias tuas Dómine.

Ad lect. ℟. I. Lapidavérunt Stéphanum. ℣. Hoc opus eórum.

℟. II. Corónam glóriæ ponam. ℟. Manus enim.

Aña in Bened.

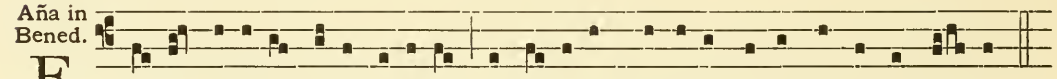

E C-ce ví-de- o cæ-los apér-tos, & Fí- li- um hómi-nis stantem a dextris De- i.

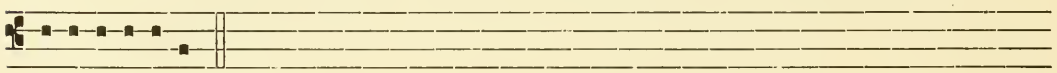

E u o u a e.

Aña ad crucem

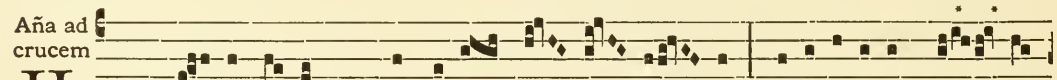

H Odi- ér- ni di- é- i so-lémni- tas ce- le- brá- tur : virgi-ná-li-bus mem- bris

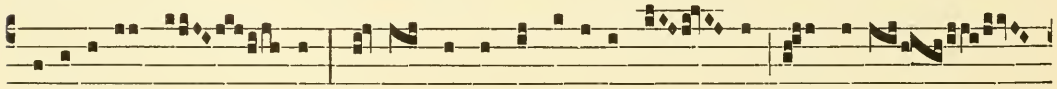

re-cí-pi-tur De- us : na- tus est ex ingé-ni-to pa- tre, ut cæ-lé-

Ms. 67-68.

stem gér- mi-net flo- rem : tran-sit ma-jé- stas per intáĉti cór- po-ris ví- am,

al-le- lú- ia. E u o u a e.

Aña in Cant. Hic Deus meus.

Aña in Bened.

D Omus Le-vi, be-ne-dí-ci-te Dóminum : qui timé-tis Dóminum, be-ne-dí-ci-te Dóminum.

℣. In sæcula.

Aña in Laud.

L E-ví-ta de tribu sacra, mi-níster al-tá-ris De- i. E u o u a e. *Cap.* Qui su-um

68

sángui-nem martýrio consecrávit & pervénit ad palmam vicĉtóriæ.

Psall.

L Api-des torrén-tis il-li dulces fu- é- runt : ipsum sequúntur omnes hó- mi-nes justi.

E u o u a e.

℟. in Bapt.

V E-ní-te, & vi- dé- te ma-gnum my-sté- ri- um De- i : * De- us

ve-nit per vír- gi-nem, ut re-dí- me- ret mun-dum. ℣. Hic est Salvá-tor, quem Prophé-

tæ di-xé-runt : & hic est Agnus, quem di-xit I-sa- í- as. * De- us.

Psall.

J E- rú-sa-lem, Je- rú-sa-lem, quæ occí-dis prophé- tas, & lá-pi-das e- os, qui ad

Ms. 68-69.

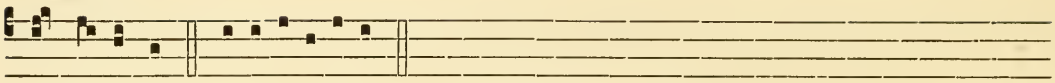

te mis-si sunt. E u o u a e.

MANE.

Psall. I. Benedíces corónam. ℣. Te decet hymnus.

Psall. II. Desiderabilióra sunt.

Psall. III.

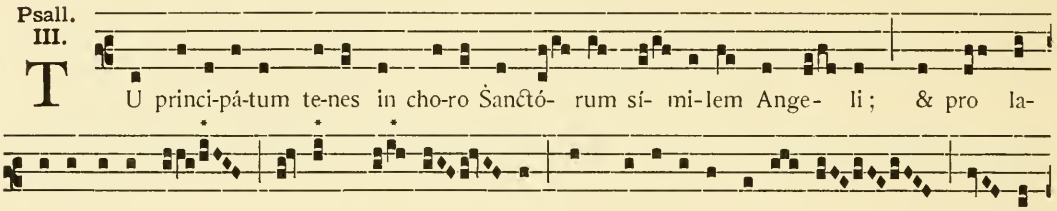

T U princi-pá-tum te-nes in cho-ro Sanctó- rum sí- mi-lem Ange- li; & pro la-

pi-dánti-bus te De- um pre- cá- ris, dux mi-lí- ti- æ cæ-lé- stis, be- á-

te Stépha-ne, apud De- um po-tens es, intercé- de pro no-bis.

Psall. IIII.

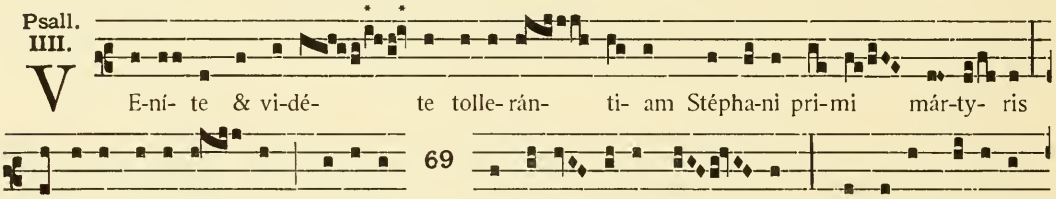

V E-ní- te & vi-dé- te tolle-rán- ti- am Stépha-ni pri-mi már-ty- ris

69

quómodo la-pi-dá- tus, o-rá-bat pro in-i- mí-cis su- is; & vi-dit gló-ri- am

De- i Je-sum te-néntem co-ró- nam ma-gni certámi- nis.

Psall. V. Coróna decóris.

Psall. VI.

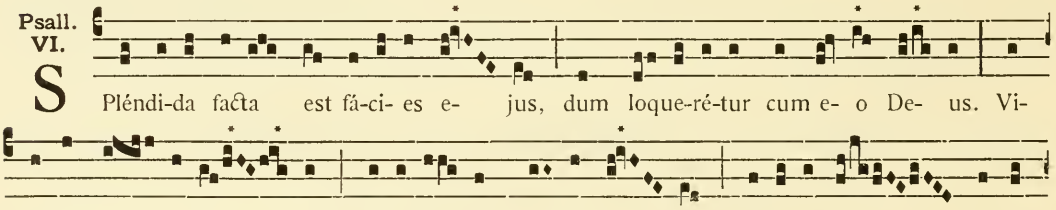

S Pléndi-da facta est fá-ci- es e- jus, dum loque-ré-tur cum e- o De- us. Vi-

déntes se- ni- ó- res cla-ri-tá- tem vul-tus e- jus, pavescéntes timu-

é- runt val- de.

Psall. VII.

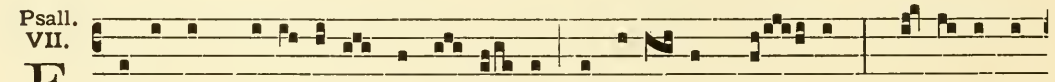

F Acta est mul-ti- tú-do ange- ló- rum laudánti- um De- um : gló- ri- a in

Ms. 69-70.

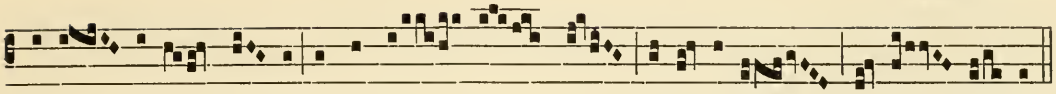

al-tís- simis De- o, & in ter- ra pax, al-le- lú-ia, al-le- lú- ia.

Psall. VIII.

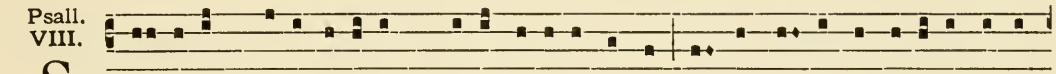

S Té-phanum pro-tomárty-rem Christi Dómi-ni nostri, omnes gen-tes & pópu-li laudé-

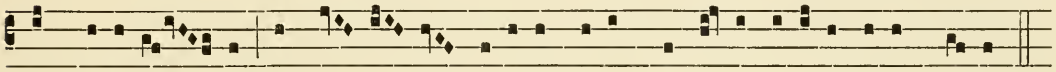

mus, hono-ré- mus; ut mí- ti- get pré-ci-bus su- is pro no-bis i-ra-cúndi- am De- i.

Psall. VIIII. Lápides torréntis.

Psall. X. Jerúsalem, Jerúsalem quæ occídis.

Psall. XI.

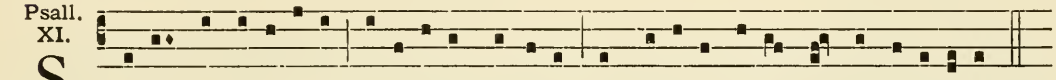

S Uper te Je-rúsa-lem, o-ri- é-tur Dómi-nus, & gló-ri- a e-jus in te vi-dé-bi-tur.

Psall. XII. Stéphanus est plenus.

Aña. Post Kýrie *cum* Glória. Ecce vídeo.

[AD MISSAM.]

Ingres.

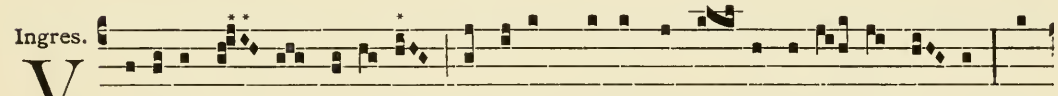

V l-de- o cæ- los a-pér-tos, & Je-sum stantem a dex- tris vir-tú- tis De- i; Dó-

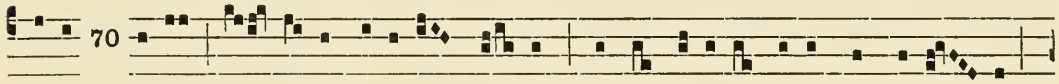

70

mi-ne Je-su, ác- ci- pe spí- ri- tum me- um; & ne stá-tu- as il-lis hoc peccá- tum,

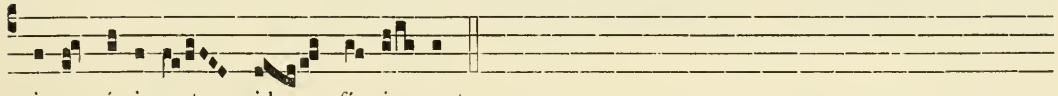

qui- a nésci- unt quid fá- ci- unt.

Psalmel.

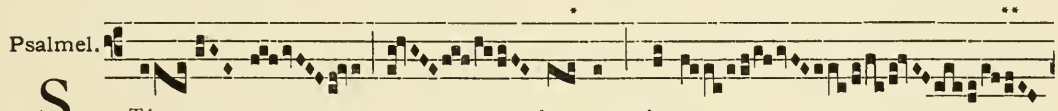

S Té- pha- nus, ple-nus

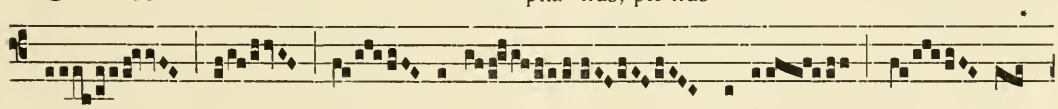

grá- ti- a Spí-ri- tus

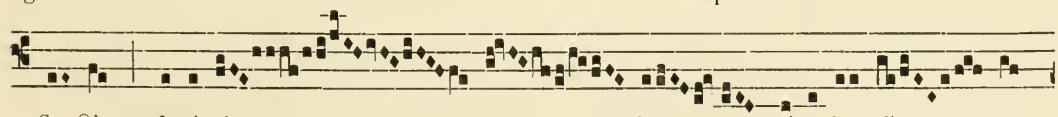

Sancti, fa-ci- é- bat mi-ra-bí- li- a

Ms. 70-71.

ma- gna in pó- pu- lo.

℣. Pó-si-tis autem gé-

ni-bus, o-rá-bat di-cens

Dó-mi- ne, ne stá- tu- as il-lis hoc peccá-

tum, qui- a nésci- unt quid fá-ci- unt.

℣. in Alleluia.

P U-er na-tus est no- bis, & Fí- li- us da- tus est no- bis : & vo-cá-

bi- tur nomen e-jus, ma- gni

consí- li- i **71** Ange- lus.

Aña pt. Evang.

P O- su- é- runt, Dómi-ne, advérsum me ma- la pro bo- nis, & ó- di-

um pro di-le-cti- ó-ne me- a : e-go au- tem semper o-rá-bam.

Offert. Ecce apértum est. ℣. Et ecce sedet.

Confr. Magnum & salutáre.

Trans.

M A- gnum hæ-re-di- tá-tis my-sté- ri- um : templum De- i factus est ú-

Ms. 71-72.

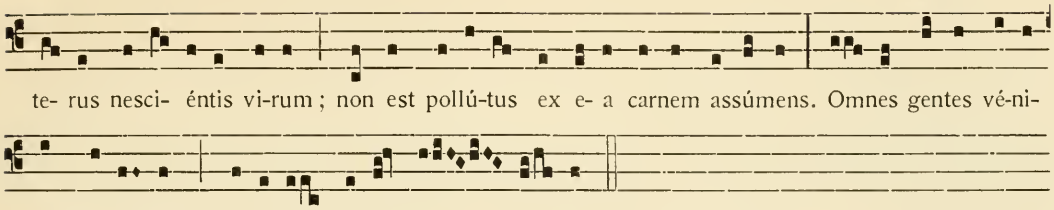

IN NAT. SANCTI JOANNIS APOSTOLI ET EVANGELISTÆ.

[AD VESPERUM.]

Lucernarium. Exórtum est. ℣. Beátus vir.

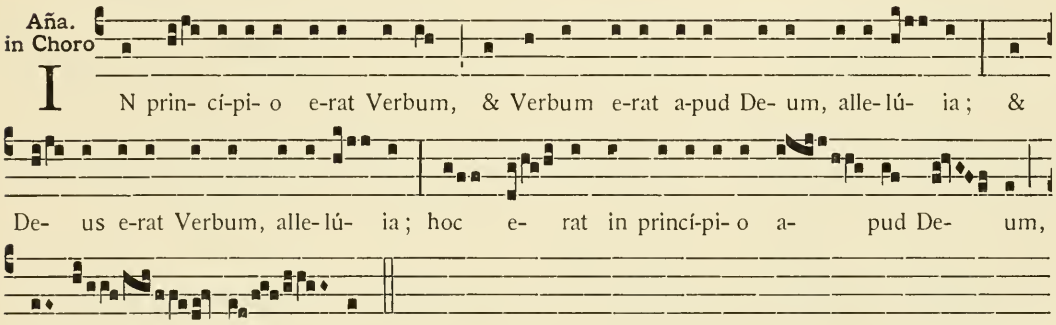

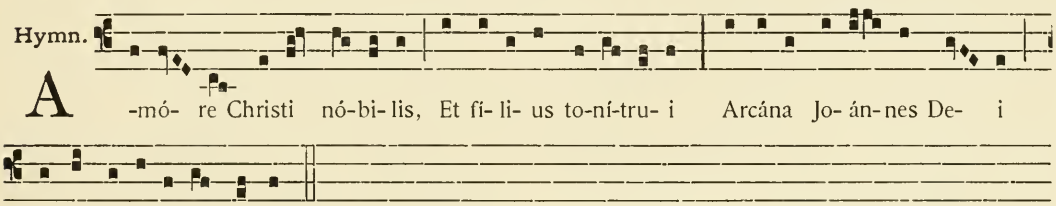

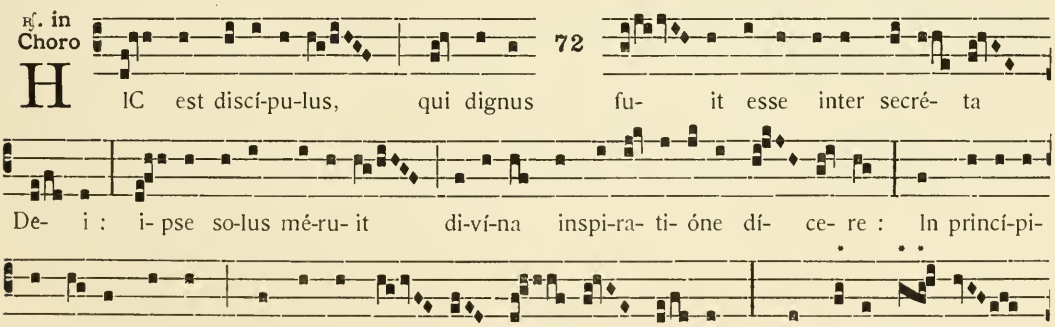

Ms. 72-73.

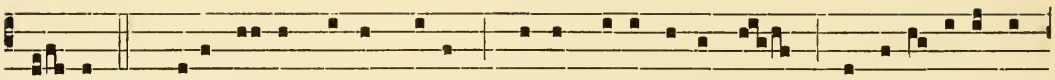

Ver- bum. ℣. Misit De- us Verbum su-um : Verbum ca-ro factum est, & ha-bi- tá-vit in

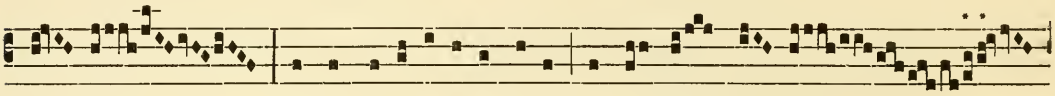

no- bis : & de ple-ni-tú-di-ne e-jus nos omnes ac- cé-

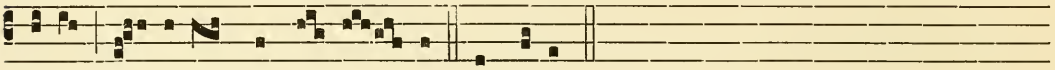

pimus grá- ti- am pro grá- ti- a. * Et De- us.

Aña.

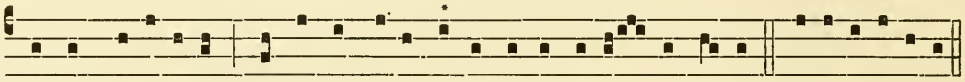

H IC est discí-pu-lus, qui dignus fu- it esse inter secré- ta De- i. *Ps.* Diléxi quia.

Aña.

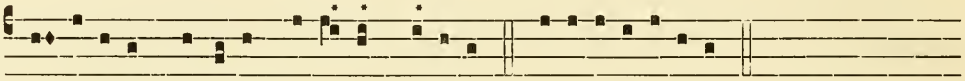

P Rin- cí-pi- um verbó-rum tu- ó- rum vé-ri-tas. *Ps.* Vide humilitátem.

Aña. in Magnif.

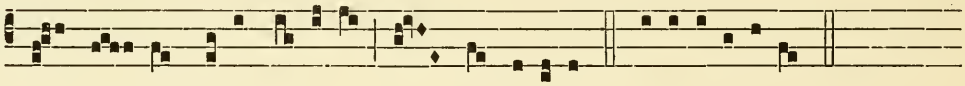

S IC e- um vo-lo ma-né-re, do- nec vé-ni- o. E u o u a e.

Psall.

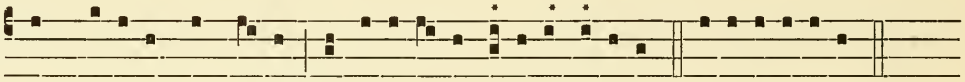

N ON mó-ri- ar, sed vi-vam, & e-narrá-bo ópe-ra Dómi-ni. E u o u a e.

AD VIGILIAS.

℟.

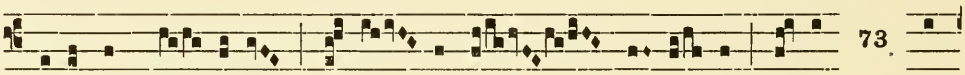

73.

E C-ce vir splén- di-dus, a-mí- ctus est lú-mi- ne, ha-bens in

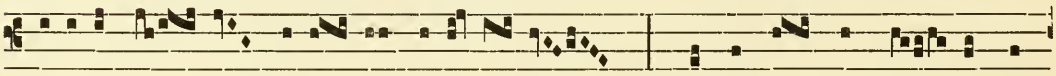

cá-pi-te su- o co-ró- nam justí- ti- æ : * Et cinctus est zo- na ca-

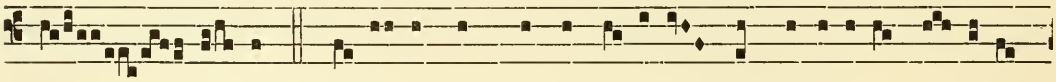

sti- tá- tis. ℣. Be- á- tus vir, qui non á-bi- it in concí- li- o im-pi- ó-

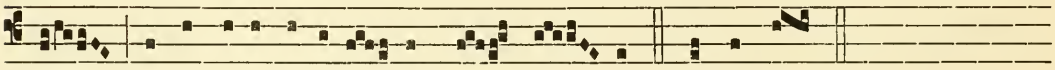

rum, & in vi- a pecca-tó- rum non ste- tit. * Sed cinctus.

Ms. 73-74.

Aña. dupl.

I S-te est Jo- ánnes, qui supra pectus Dómi-ni re-cúbu- it. ℣. Di-lé- ctus discí-

pu- lus, cu- i re-ve-lá-ta sunt secré-ta cæ-lésti- a. *Ps.* Diléxi quia.

℟.

I N conspéctu po-tén-ti- um admi-rá- bi-lis factus es, fá-ci- es princi-pum

mi-ra-bán-tur te. * Id-e- o ac- ce-pí-sti cla-ri-tá- tem, & ho- nó- rem a

Dó-mi- no. ℣. Cer-támen bonum certásti, cursum consummá-sti repó-si- ta est ti- bi

co-ró- na [justí- ti- æ. * Id-e- o.] (1).

Aña dupl.

D I-cit Dómi-nus Si- mó-ni Petro : Tu ve- ro me séque-re. ℣. Sic e- um vo-lo

ma-né-re do- nec vé-ni- o. *Ps.* Crédidi.

℟.

R Egnum De- i præpa-rá-tum est ti-bi, e-lé- cte De- i : * Depre-cá- re pro

no- bis 74 Fí- li- um De- i. ℣. Regnum tu- um, Dó- mi-ne, regnum ómni- um

sæcu-ló- rum, & domi-ná- ti- o tu- a in omni ge-ne-ra-ti- ó-ne & pro-gé- ni- e.

* Depre-cá- re.

(1) Ces deux mots — *justitiæ & ideo* — manquent dans notre codex ; ils sont empruntés à d'autres manuscrits.

Ms. 74.

Aña dupl.

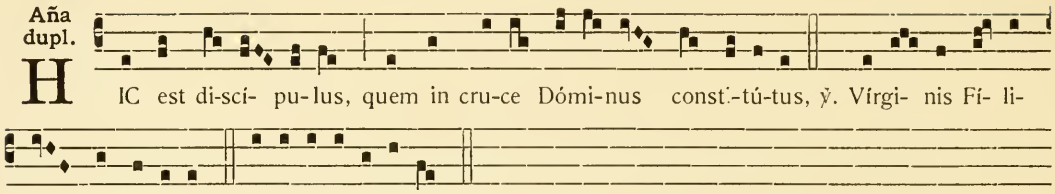

Psall. In princípio erat.

℟. Beátus vir. ℣. In mandátis ejus.

Psall. Diléctus discípulus.

Post Kýrie *cum* Glória. Quam speciósi pedes.

AD MATUTINUM.

℟. *post Hymn.* Ecce vir. ℣. Beátus vir.

Aña. Princípium. *Ps.* Vide humilitátem.

Aña.

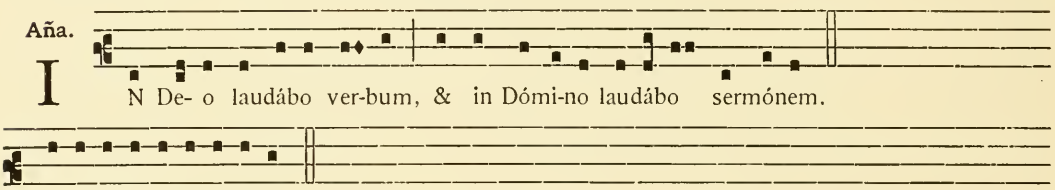

Ps. Miserére mei Deus.

Aña.

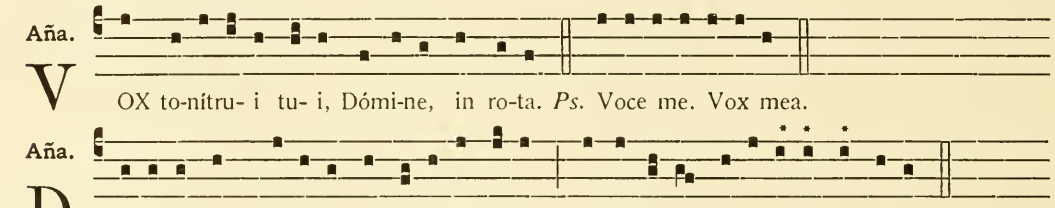

Aña.

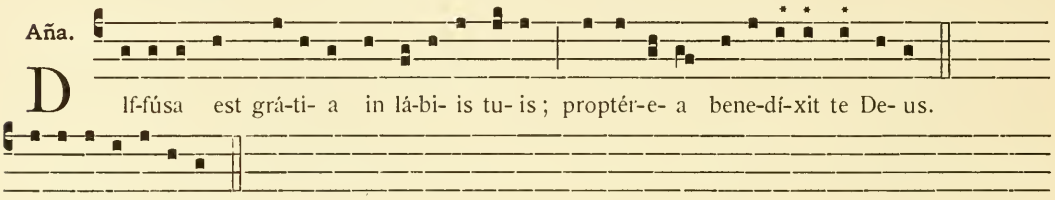

Ps. Eructávit cor meum.

Aña.

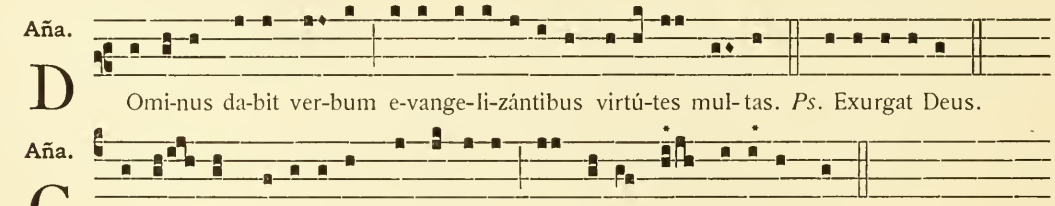

Aña.

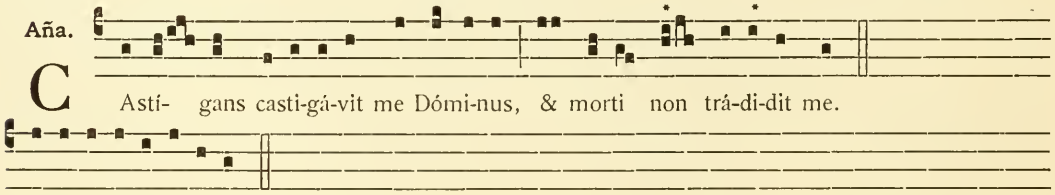

Ps. Confitémini Dómino. Dicant nunc.

Ms. 74-75.

Ad lect. ℟. I. In conspéctu poténtium. ℣. Certámen.

℟. II. Regnum Dei. ℣. Regnum tuum.

Aña in Benedict. Quam speciósi pedes.

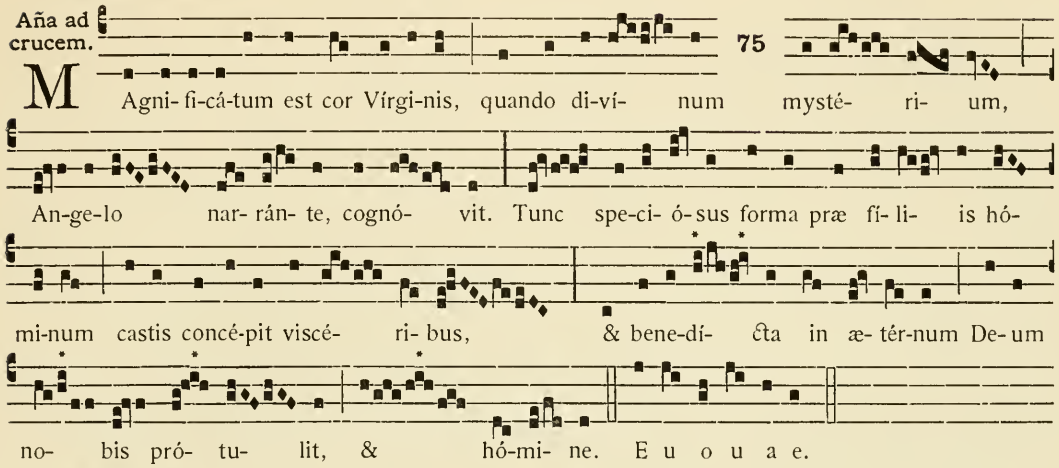

Aña in Cant. Hic discípulus meus &.

Aña in Bened. Sic eum volo.

Aña in Laud. Hic est discípulus. — *Cap.* Ipse solus méruit divína inspiratióne dícere : In princípio erat Verbum, & erat apud Deum, & Deus erat Verbum, hoc erat in princípio apud Deum.

Psall. Bene evangelizávi.

MANE.

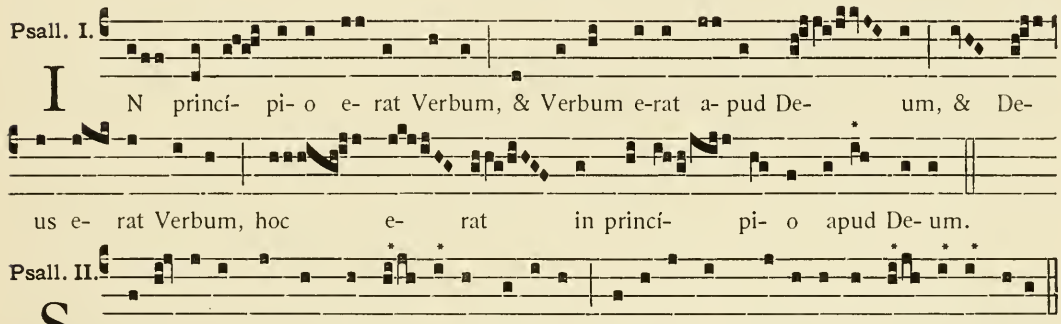

Psall. III. Cástigans castigávit.

Psall. IIII. Princípium verbórum.

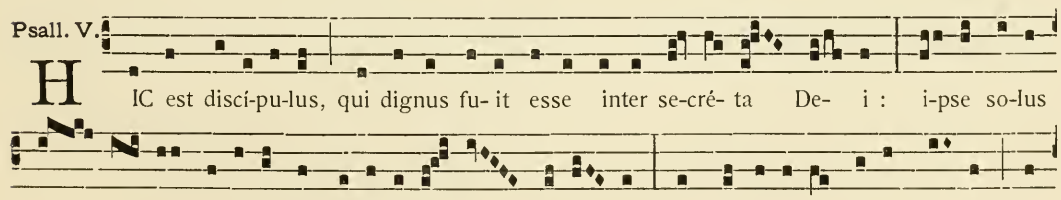

Ms. 75-76.

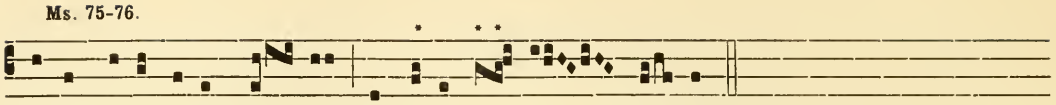

Verbum e-rat a-pud De- um, & De- us e- rat Ver- bum.

Psall. VI. In Dómino laudábo.

Psall. VII.

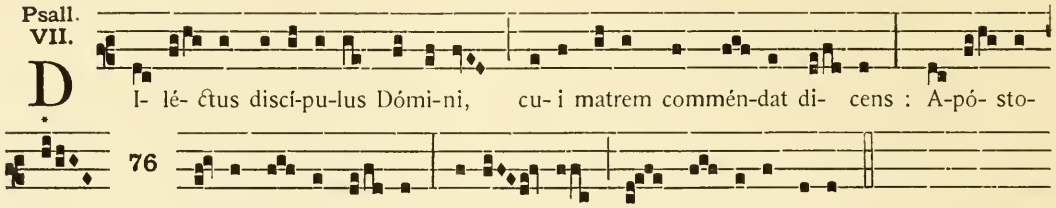

D I- lé- ctus discí-pu-lus Dómi-ni, cu- i matrem commén-dat di- cens : A-pó- sto-

le, ecce ma- ter tu- a ; Ma-rí- a, en fí- li- us tu-us.

Psall. VIII.

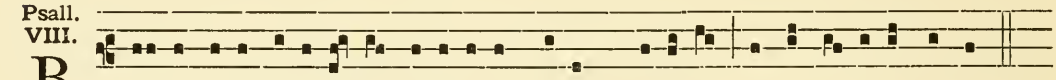

B E- ne e-vangeli- zá- vi justí-ti- am tu- am, Dómi-ne, in Ecclé- si- a magna.

Psall. VIIII. Dóminus dabit Verbum.

Psall. X. Hic est discípulus quem in cruce.

Psall. XI. Dicit Dóminus Simóni Petro.

Post Kyrie cum Gloria

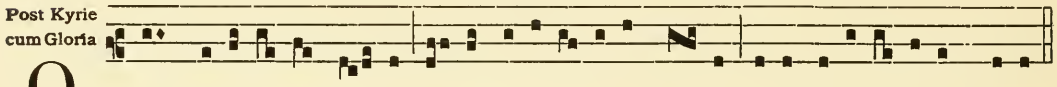

Q Uam spe-ci- ó- si pe- des e- vange-li-zán-ti- um pa-cem e-vange-li-zán-ti- um bona.

E u o u a e.

AD MISSAM.

Ingres.

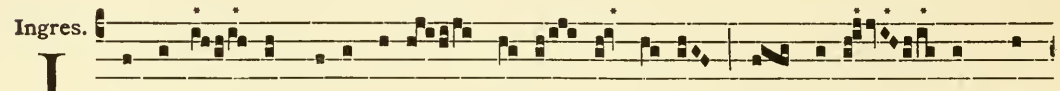

I N excél- so throno vi-di se-dé- re vi- rum, quem ad-ó- rant mul-

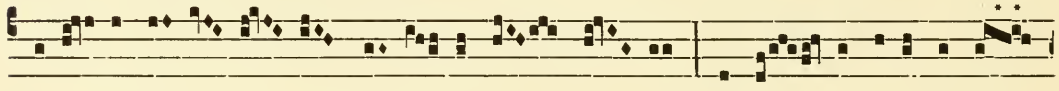

ti-tú- do An-ge- ló- rum psal- lén- tes in u- num : & ec- ce cu-jus impé-

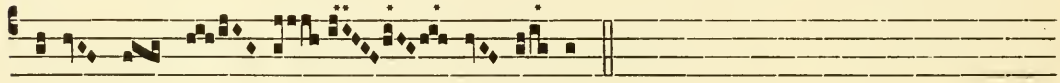

ri- um non e- sti- má- bi- tur.

Psalmel.

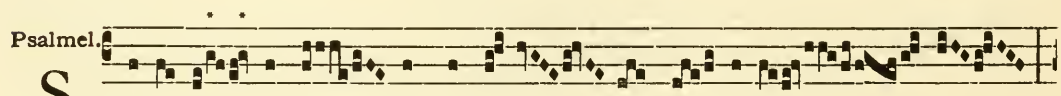

S Pe-ci- ó- sus for- ma præ fí- li- is hó- mi-num :

Ms. 76-77.

dif-fú- sa est grá-ti- a in lá-

bi- is tu- is. ỷ. E-ructá- vit

cor me- um

ver- bum bo-

num : di- co e- go ópe-ra me- a re-

gi.

ỷ. in Alleluia.

Q Uam spe-ci- ó- si pe- des e-vange- li-

zán- ti- um pa-cem, e- van- [ge- li-zán-] ti-

um bo- na.

Aña pt. Evang.

I N De- o spe-rá-bo, non timé-bo quid fá-ci- at mi- chi ho- mo. In

me sunt, De- us, vo-ta, quæ reddam, laudes ti- bi ; qui- a li-be-rá- sti á-

ni-mam me- am de morte.

Ms. 77-78.

Offert.

S Te-tit Ange- lus su-per a- ram De- i, ha-bens thu- rí- bu-lum áu- re- um :

& da- tæ sunt e- i suppli-ca-ti- ó-nes mul- tæ, ut da-rent de o-ra-ti- ó-ni-bus sanctó-

rum ad al-tá- re De- i, quod est ante thro- num : & ascén- dit fu-mus suppli-ca-ti- ónum

de ma- nu Ange- li, * In conspé- ctu De- i, al-le-

78

lú- ia, al- le- lú- ia, al- le- lú- ia. ℣. Vi- di librum in déxte-ra

De- i se-dén- tis super thro- num, scriptum in-tus & fo- ris, signá- tum si-gnis

se- ptem. Et audí- vi Ange- lum fortem, præ- di-cán-tem vo- ce ma-gna : Quis di-

gnus est a-pe- rí- re li- brum, & sólve-re signa e- jus? Nec quisquam

pó-te-rat, neque in cæ-lo, néque in ter- ra, ne- que sub ter- ra, a-pe-rí-re li-

brum, aut prospí-ce-re il-lum. Et e-go fle-bam mul- tum, quod ne-mo di- gnus invén-

tus es- set a-pe-rí-re li- brum, aut prospí-ce-re il-lum. Di-cit ad me u- nus de se-

ni- ó-ri-bus : Ne flé-ve- ris : ecce vi-cit le- o de tri-bu Ju- da, ra- dix Da- vid,

Ms. 78-79.

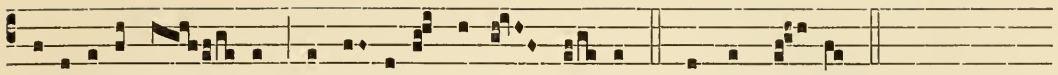

a-pe-rí-re lí- brum, & sól-ve-re signa e- jus. * In conspé- ctu.

Confr.

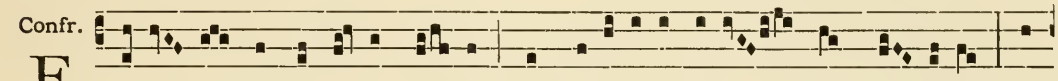

E X- i- it sermo in-ter fra- tres, quod discí-pu-lus il-le non mó- ri-tur. Et

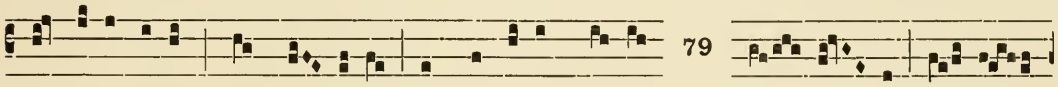

79

non di-xit Je-sus : Non mó- ri-tur; sed, sic e- um vo- lo ma- né- re, do- nec

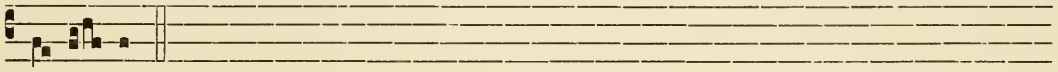

vé- ni- o.

Trans. Iste est Joánnes qui supra.

IN NATALI INNOCENTIUM.

AD VESPERUM.

Aña in Choro.

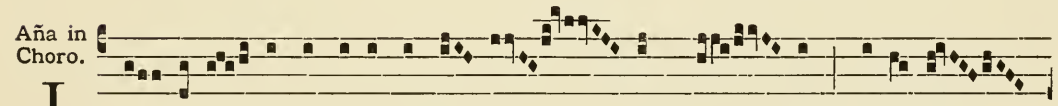

I N- no-cén- tes & rectí adhæ- sé- runt mi- hi; quó-ni- am

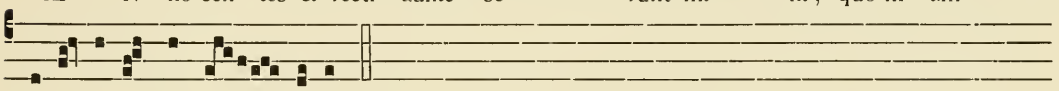

sustí- nu- i te, Dó- mi-ne.

℟. in Choro.

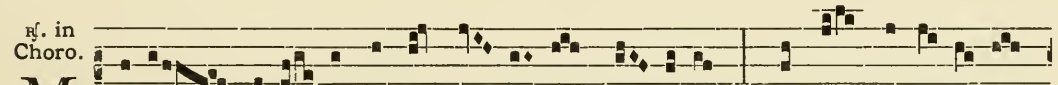

M It-tens He-ró- des rex ad per- dén-dum pú- e-rum : * Et non inve- né- runt

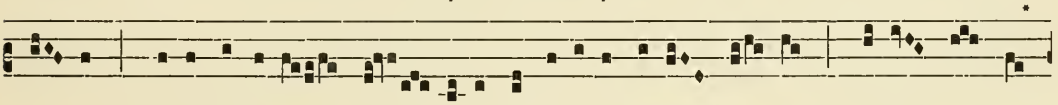

e- um; qui- a núnci- us Dó- mi-ni appá-ru- it Jo-seph di- cens : Va-de in Æ-

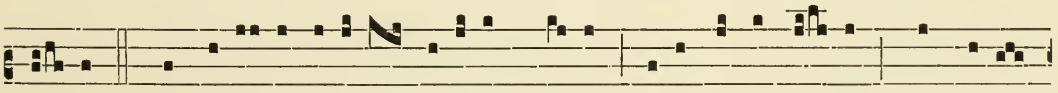

gý- ptum. ỳ. Ex Ægý-pto vo-cá-vi Fí- li- um me- um, de-fúncti sunt e- nim, qui quæ-ré-

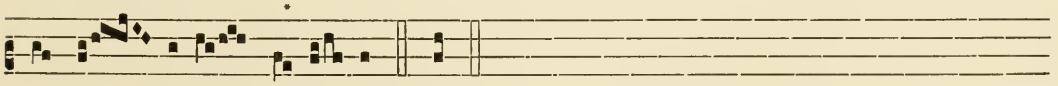

bant á- nimam pú- e- ri. * Et.

Ms. 79-80.

Aña.

I Nno-céntes & re- cti adhæ-sé-runt mi-hi; qui- a sustí-nu- i te, Dómi-ne.

Ps. Ad te, Dómine, levávi.

Aña.

S Agíttæ parvu-ló-rum factæ sunt plagæ e- ó-rum. *Ps.* Exáudi Deus vocem.

Aña in Magnif.

M A-rí- a autem conservá-bat ómni- a verba hæc, cónfe-rens in corde su- o.

E u o u a e.

Psall.

V OX in Ra-ma au-dí- ta est, fle-tus & u- lu- lá- tus, Rachel plo-rans fí-

c c b c a G

80

li- os su- os, nó-lu- it con-so-lá-ri, qui- a non sunt.

Psall. Nésciens mater.

AD MATUTINUM.

℟. post Hymn.

A B i-ní- ti- o, Dómi- ne, tu es cum Pa- tre, & in fi-ne mun-

di as- sumpsí- sti carnem. * De vírgi-ne, si- ne sé- mi- ne, Ma-rí- a

ma- tre. ℣. Jusju- rándum, quod ju-rá- vit ad Abra-ham pa- trem no- strum, da-

tú- rum se no- bis. * De vírgi-ne.

Ms. 80-81.

Aña.
T Estimó-ni- a tu- a, Dómi-ne, cre-di-bí- li- a facta sunt nimis. *Ps.* Dñs regnávit decórem.

Aña.
T Estimó-ni- um Dómi-ni fi-dé-le, sa-pi- énti- am præstans párvu-lis. *Ps.* Cæli enárrant.

Aña. Innocéntes & recti. *Ps.* Ad te, Dómine, levávi.

Aña.
L Avábo inter inno-céntes manus me- as, & circúmda- bo al-tá-re tu- um, Dómi-ne.

Ps Júdica me Deus quia ego.

Aña. Sagíttæ parvulórum. *Ps.* Exáudi, Deus, vocem meam.

Aña.
E X o-re infánti- um & la- ctén-ti- um, Dómi-ne, perfe-císti laudem.

Ps. Dómine, Dóminus noster.

Aña.
D Ecla-rá-ti- o sermónum tu- ó-rum il-lúmi-nat, Dómi-ne, & intel- léctum dat párvu-

81

lis. *Ps.* Mirabília testimónia tua.

Aña.
Q Uam ma- gna multi-túdo dulcé-di- nis tu- æ : te lau-dámus, Dó- mi-ne.

Ps. In te, Dómine, sperávi.

Ad Lect.
℟. I
I N circú- i- tu tu- o, Dómi- ne, splendor magnus est : ubi sunt lu-ci-

dís-si- mæ mansi- ó- nes, * Ubi requi- és- cunt sanctó-rum á-ni- mæ. ℣. Dí- la-tans

Ms. 81-82.

exulta- ti- ónes u-ni-vérsæ terræ : mons Si- on, lá- te- ra Aqui- ló- nis, cí- vi- tas

magni re- gis. * Ubi requi- éscunt.

℟. II.

C Æ- lum, Dómi-ne, fulget, & terra purpu-rá-ta resplén- det * A sángui-

ne sanctó- rum tu- ó- rum. ℣. Effudé-runt sángui-nem e- ó-rum sic-ut aqua

in circú- i-tu Je-rú- sa-lem & non e-rat qui se-pe- lí- ret. * Sángui-nem.

Aña in Benedict. Gaudéte sancti ante.

Aña ad crucem.

V l-de, Dó-mi- ne, quó-ni- am trí- bu-lor, venter me- us turbá- tus est

82

a fle- tu me- o : cor me- um con- tur- bá-tum est in me; qui- a

inter-fé- cit na- tos me- os glá- di- us. Audí-te, óbse- cro, qui- a suspí- ro

e- go, & non est qui conso-lé- tur me. E u o u a e.

Aña in Cant. Gloriósus in sanctis.

Aña in Bened.

S UB thro- no De- i omnes sancti cla- mant: Vín-di- ca sángui-nem nostrum qui

ef-fú-sus est. ℣. In sæcu- la.

Aña in Laud.

F l- li- i Isra- el vé-ni- ent in mon-tem sanctum me- um, & red-dent mi-hi honó-rem

Ms. 82-83.

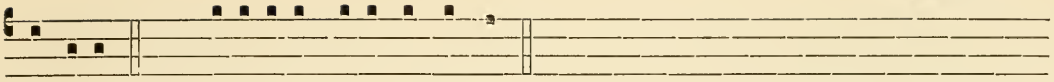

& laudem. *Cap.* Mi-rá-bi- lis De- us in sanctis.

Psall. I.

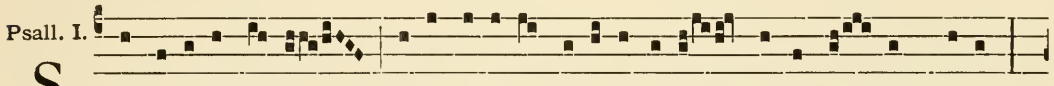

S UB al-tá-re De- i vi-di á-nimam interfectó-rum propter re- gnum De- i :

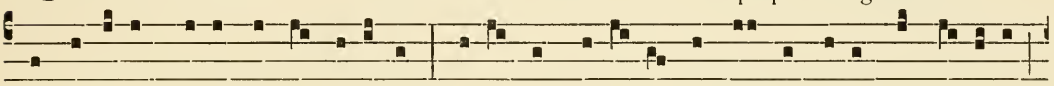

& clamá-bant vo-ce magna, di-céntes : Quo-úsque, Dómi- ne, sanctus ac ve-rax non jú-di-cas,

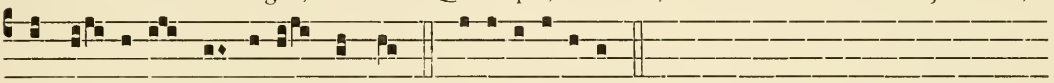

sed vín- di-cas sángui-nem nostrum. E u o u a e.

Resp. in Bapt.

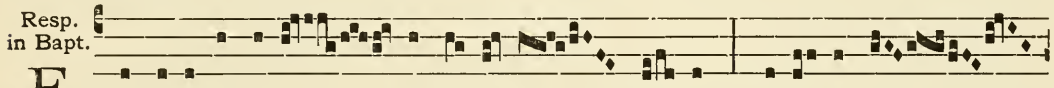

E X Ægýpto vo-cá- vi Fí- li- um me- um : *De-fúncti sunt

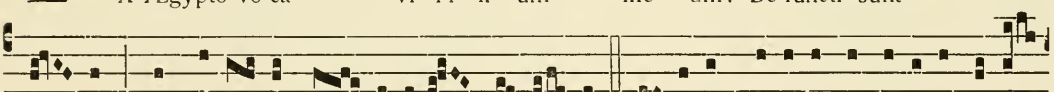

e- nim, qui quæré- bant á- nimam pú- e- ri. ℣. Ange-lus Dómi-ni appá-ru- it Jo-seph,

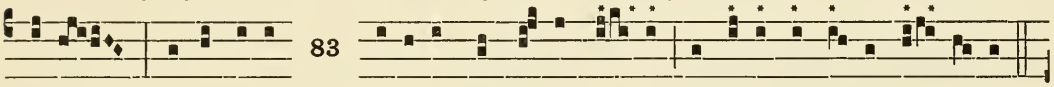

di-cens : Surge, tolle pú- e-rum & ma-trem e- jus, & va-de in ter-ram I- sra- el.

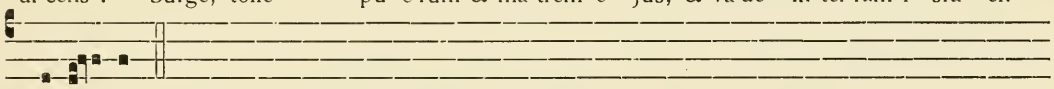

* De-fún-cti. *Psall. II.* Sanguis sanctórum mártyrum.

[AD MISSAM.]

Ingres.

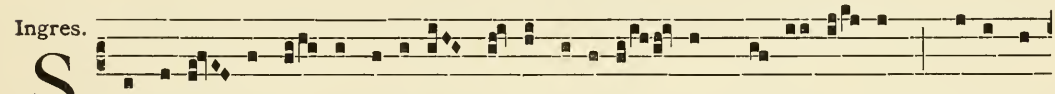

S UB al-tá- re De- i audí- vi vo- ces occi-só- rum, di- cén- ti- um : Qua-re non

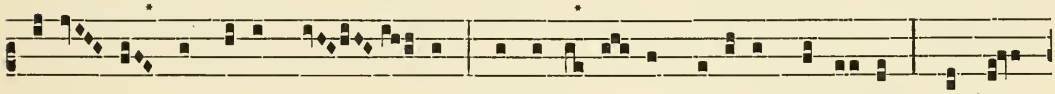

de- fén- dis sángui-nem no- strum? & acce- pé- runt di-ví-num respónsum : Adhuc

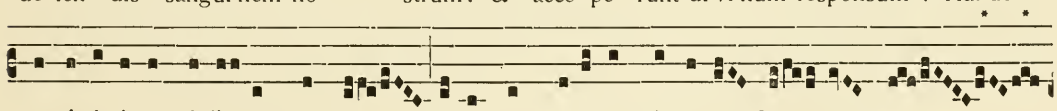

requi- ésci- te mó-di- cum tempus, donec comple-á-tur núme-rus fra- trum ve-

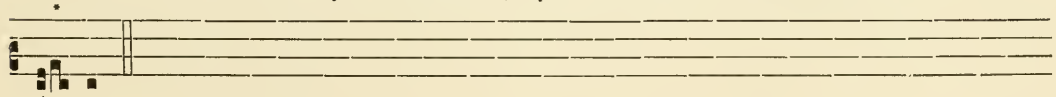

stró- rum.

Ms. 83-84.

Psalmel.

V In- di-ca, Dómi-ne, sángui-nem sanctó- rum tu- ó-

rum, qui effú-sus est. ỳ. Po-su- é- runt mortá-li- a ser-

vó-rum tu- ó-rum, e-scas vo-la-

tí- li- bus cæ- li, carnes sanctó-rum tu- ó-rum

bé- sti- is ter-ræ.

ỳ. *in* Allelúia : Justórum ánimæ.

Aña pt. Evang.

A C-cé- dit homo ad cor al-tum, & ex-al-tá- bi-tur De- us. Sa-

84

gít- tæ parvu- ló- rum factæ sunt pla- gæ e- ó- rum; & fir-má-

tæ sunt in i- psis linguæ e- ó- rum.

Offert.

S Plendet Ægý-pti campus de candi-dá- ta turba in-fán-tum : pre-ti- ó-sa cór-

po- ra pro Chri-sto occí-sa ja-cé- bant ab He-ró-de.

Confr.

V OX in Rama audí-ta est, plo-rá- tus, & u-lu- lá- tus : Rachel plo-rans fí-li- os

Ms. 84-85.

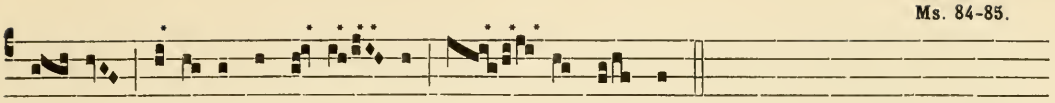

su- os, nó-lu- it conso- lá- ri, qui- a non sunt.

Trans. Sanguis sanctórum mártyrum.

IN SANCTI JACOBI APOSTOLI [ORDINATIONE].

AD VESPERUM.

Lucern. Exórtum est. ℣. Beátus vir qui timet.

Aña. in Choro.

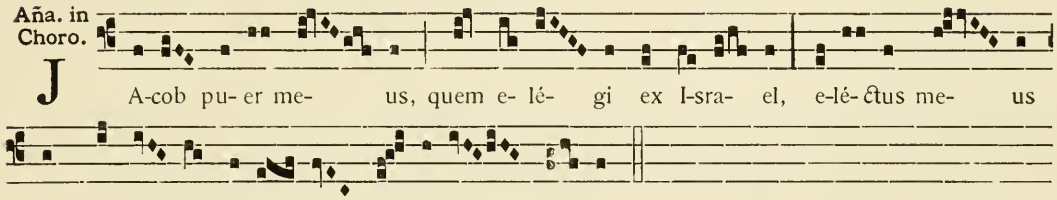

J A-cob pu- er me- us, quem e- lé- gi ex I-sra- el, e-lé-ctus me- us in quo be- ne plá-cu- it á- nima me- a.

℟. in Choro.

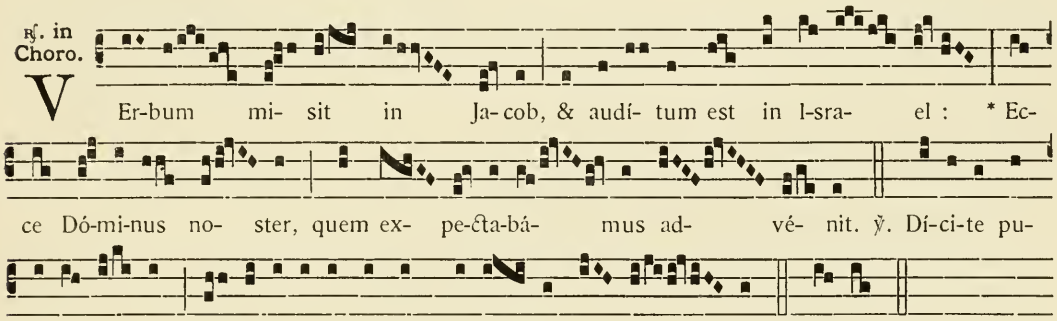

V Er-bum mi- sit in Ja- cob, & audí- tum est in I-sra- el : * Ec-ce Dó-mi-nus no- ster, quem ex- pe-cta-bá- mus ad- vé- nit. ℣. Dí-ci-te pu-sil-lá- ni- mes : con-fortámi-ni, & jam no-lí- te ti- mé- re. * Ec-ce.

Aña.

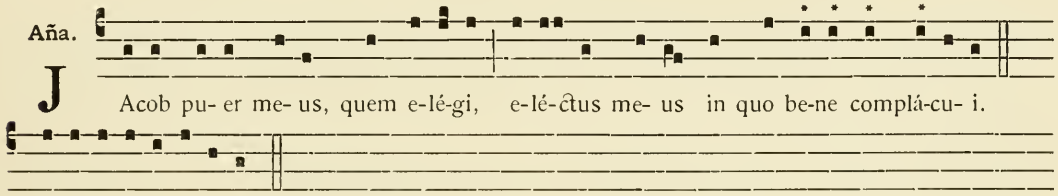

J Acob pu- er me- us, quem e-lé-gi, e-lé-ctus me- us in quo be-ne complá-cu- i.

Ps. Deus noster refúgium.

Aña.

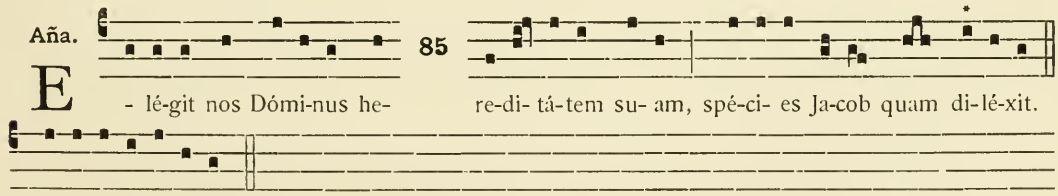

E - lé-git nos Dómi-nus he- re-di- tá-tem su- am, spé-ci- es Ja-cob quam di-lé-xit.

85

Ps. Omnes gentes pláudite.

Aña in Magnif. Beáta es.

Ms. 85-86.

Psall.

P Ró-te-gat te nomen De- i Ja-cob, mit-tat ti-bi auxí- li-um de sancto. E u o u a e.

AD MATUTINUM.

℟. post Hymn.

C Lá-ru- it magni- tú- do De- i, & virtus appá- ru- it per vír- gi-nem; quó-ni- am sic vó- lu- it nasci excél- sus, hú- mi- lis : * Ut in i- psa humi- li- tá- te, osténde- ret ma- je- stá- tem. ℣. Altís-simi fí- li- us De- i ve- nit per vír- gi-nem, numquid non e-rat, sed na- sci vó- lu- it. * Ut in i- psa.

Aña.

L Æ-té-tur Ja-cob & exsúltet Isra- el. *Ps.* Dixit insípiens.

Aña. Elégit nos Dóminus. *Ps.* Omnes gentes pláudite.

Aña.

D Omi-nus virtú-tum nobíscum, suscéptor noster De- us Ja-cob. *Ps.* Deus noster refúgium.

Aña.

T U es ipse rex me- us & De-us me- us, qui mandas sa-lú- tem Ja-cob.

Ps. Deus áuribus nostris.

Aña.

H ÆC est ge-ne-rá-ti- o quæ-rénti- um Dómi-num, quæ- rénti- um 86 fá- ci- em De- i

Ms. 86.

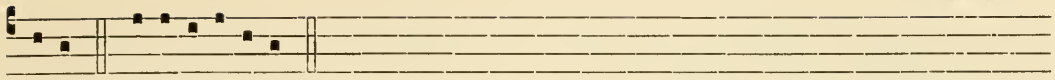

Ja-cob. *Ps.* Dómini est terra.

Aña. Prótegat te. *Ps.* Exáudiat te Dóminus.

Aña.

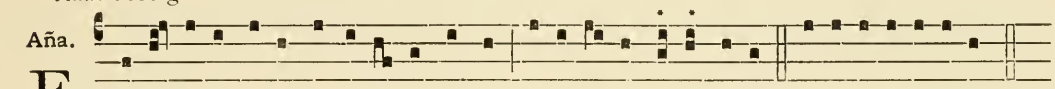

E X-ul-tá-te De- o adju-tó- ri nostro, ju-bi- lá- te De- o Ja-cob. *Ps.* Súmite psalmum.

Aña.

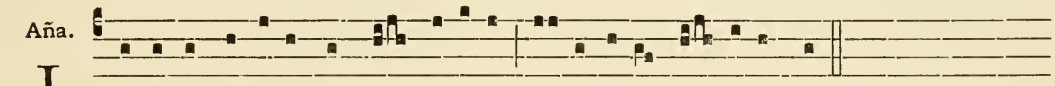

I Mpúlsus versá-tus sum ut cáde-rem, & Dómi-nus sus-cé-pit me.

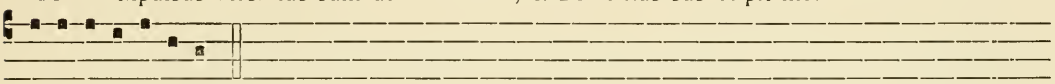

Ps. Confitémini dicant nunc.

Ad lect.
℟. I.

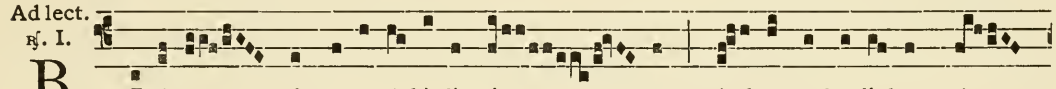

B E- á-ta & vene- rá-bi- lis vir- go, qui- bus te láudi- bus pré-

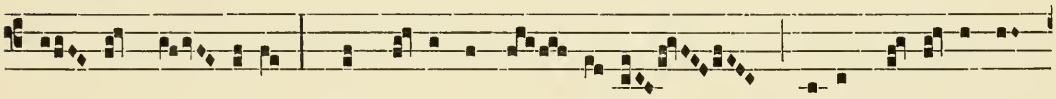

fe- ram né- sci- o. * Quem cæ- li non cá- pi- unt, tu- is gré-mi- is con-

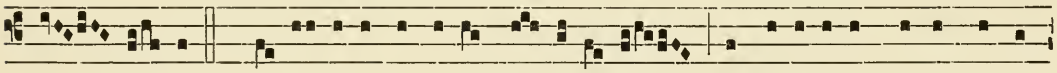

ti- né- tur. ℣. Be-ne- díc̆ta tu inter mu- lí- e- res, & be-ne-díc̆tus fruc̆tus ventris

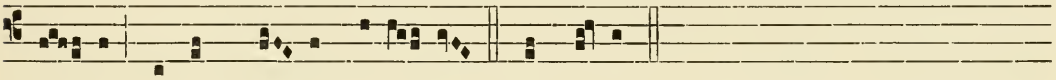

tu- i, qui est Chri- stus Dómi- nus. * Quem cæ-li.

℟. II.

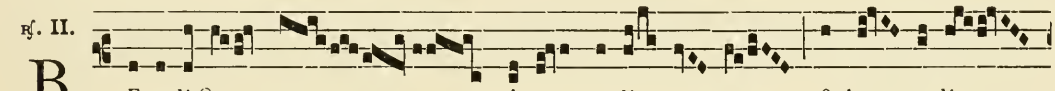

B Ene-dí-c̆ta tu inter mu-lí- e- res, & be- ne-dí-

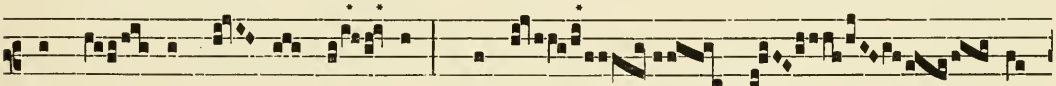

c̆tus fru- c̆tus ven- tris tu- i, * Qui est Chri- stus

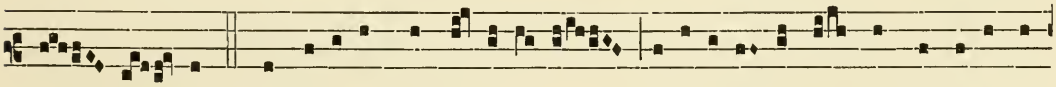

Dó- mi- nus. ℣. Et be- á-ta quæ cre- di- dí-sti, perfi-ci- én-tur in te quæ dic̆ta sunt

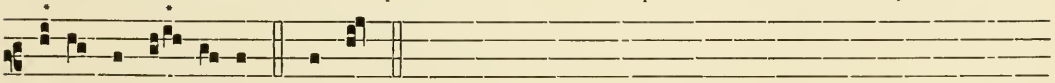

ti- bi a Dó- mi- no. * Qui est.

Aña in Benedic̆t. Ecce ipse est.

Ms. 86-87.

Aña ad Crucem.

87

S Alvá- tor mundi, inteme-rá- ta su- i con- sér-vans vísce- ra

tem- pli, il-lé-sum va-cu- á-vit i- ter pro vír- gi-ne; te- stis partus ad- est,

clau- sa ingré- di- ens, & clau- sa re- lín- quens.

Aña in Cant. Hic Deus meus.

Aña in Bened. Domus Jacob.

Aña in Laud. Jacob puer meus. — *Cap.* Posuísti in cápite.

Psall. In sæcula gaudébo.

Alia [Psall.] Pósuit corónam.

[AD MISSAM.]

P U- er na- tus est no- bis, & fí- li- us da- tus est no- bis; cu-jus

impé- ri- um super hú- me-rum e- jus : & vo-cá- bi-tur nomen e- jus, ma-gni consí-

li- i An- ge- lus.

Psalmel.

V l-dérunt o- mnes fi- nes ter- ræ sa-lu-tá- re De- i

nostri : jubi-lá-te De- o omnis ter-

ra. ℣. No-tum fe- cit Dó- mi-nus sa-lu-tá- re su- um : ante con-

spé-ctum gén-ti- um re-ve- lá- vit justí- ti- am su- am.

℣. *in Alleluia.* Posuísti in cápite.

Ms. 87-88.

Aña. pt Evang.

A Udi me Ja-cob, serve me- us, & Isra- el quem e-lé- gi : ef-fúndam spí-

ri-tum me- um in te, be-ne-dicti- ó- nem su-per pó- pu- lum i- stum; &

88

e-go pri-mus, & e-go no-vís-si- mus. & præ-ter me non est De- us.

Offert. In virtúte, tua Dómine.

Confr.

T Olle pú- e-rum & ma- trem e- jus, & va- de in ter-ram I- sra- el;

de-fúncti sunt e- nim, qui quæré- bant á- nimam pú- e- ri.

Trans. Magna est glória.

SABBATO POST NATIVITATEM DOMINI.

AD MATUTINUM.

℟. post Hymn.

P Ri- úsquam fí- e- rent mon- tes, aut firma- ré- tur or-bis ter-

ræ, * Tu es De- us, lí- be-ra nos de an-nis in quibus ví- dimus

ma- la, ré-spi-ce in ser-vos tu- os & in ó- pe- ra má-nu- um

tu- á- rum. ℣. Dómi- ne, re-fú-gi- um factus es no- bis a ge-ne-ra-ti- ó-ne &

progé-ni- e. * Tu es.

Universitas BIBLIOTHEC

DOMINICA POST NATIVITATEM DOMINI.

AD MATUTINUM.

℟. post Hymn.

V E-ní- te, pro-ci-dá- mus, & ado-ré- mus Dó- mi- num : * Qui- a i-

pse est De- us no- ster. ℣. Ve-ní- te, exul- témus in Dómi-no,

89

ju-bi-lémus De- o sa-lu-tá-ri no- stro. * Qui- a.

Aña I. Tu es via.

Aña II. Non est sanctus.

Aña III. Opéruit cælos.

Ad lect.
℟. I.

Q Uando firmos po- né- bat montes sub cæ- lo, cum pa- tre e-

ram compó- nens : gra-tu-lá-bar au- tem orbe perfé- cto. Ego sum, cu- i

pa-ter congaudé- bat quo- tí- die, al- le- lú- ia. * Al- le-

lú- ia. ℣. An-te sæcu- la fundá-vit me, pri- úsquam

mon-tes fí- e- rent an-te omnes colles gé- nu- it me. * Al-le...

℟. II.

P Lá-cu- it De- o cá- sti- tas, & imma-cu-lá- ta virgí- ni-tas ; proptér- e- a

Ms. 89-90.

in ú-te-ro invén-ta est tanta pí- e-tas * De quo sumpsit carnem, & o- sén-

dit rem mi-rá- bi- lem, genu- ísse vír- gi-nem De- um & hó- mi- nem. ℣. In

so-le pó-su- it ta-berná- cu- lum su- um, & ipse tamquam spon-sus pro-cé-dens e thá-

lamo su- o. * De quo.

Aña in Bened.

I N pro-le ma-ter, in par-tu vir-go; gau-de & læ-tá-re, vir-go ma- ter Dó-

mi- ni. E u o u a e.

Aña ad crucem.

A D-vé-ni- ens Dó- mi-nus ábstu- lit o- mnem ca-lí- gi-nem no-

ctis; &, u-bi non e- rat lu- men, facta est clá- ri- tas, & ap-

pá- ru- it di- es. E u o u a e.

Aña in Cant.

B E- á- ta progé-ni- es, unde Christus na-tus est: quam glo-ri- ó- sa est vir-go, quæ

cæ-li re-gem gé-nu- it. E u o u a e.

Aña in Bened.

D Ignus es, Dómi-ne De- us noster, accí-pe-re gló-ri- am & ho-nó- rem. ℣. In sæcula.

Ms. 90-91.

Aña in Laud.

L Audá-bi- lis vir-go, quæ me- ru- í-sti por-tá- re in tu- o ú-te- ro Salva-tó-rem mun-

di. E u o u a e.

Psall. I.

N Obíscum De- us, sci-tó- te, gen-tes : sci-tó-te, gen-tes ; & admi-rámi- ni.

E u o u a e.

Resp. in Bapt.

M I-se-ri-cór-di- a tu- a, Dómi- ne, subsequá- tur me ó- mni-bus

* Di- é- bus vi-tæ me- æ. ℣. Nam & si ámbu-lem in mé-di- o umbræ mor- tis, non

timé- bo ma- la ; quó-ni- am tu me- cum es Dó- mi-ne. * Di- é- bus.

91

Aña.

M E-li- or est, Dómi-ne, mi-se-ri-córdi- a tu- a super vi-tas. *Ps.* Deus Deus meus ad te.

Psall. II.

S Uscé-pi-mus, De- us, mi-se-ri-córdi- am tu- am in mé- di- o ple-bis tu- æ, se-cún-

dum no- men tu- um. E u o u a e.

[AD MISSAM.]

Ingres.

I N pa- tre ma-net æ- térni- tas, qui- a non per- í- bit de ma- tre vir- gí-

ni- tas. Invi- sí- bi- lis non de-digná-tus est car- nem as- sú- me- re ;

Ms. 91-92.

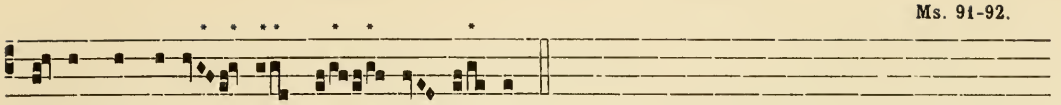

na-tus non re-lí- quit im- pé- ri- um.

Psalmel.

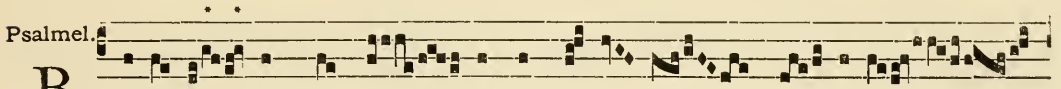

B E-ne-dí- ctus qui ve- nit in nó-mi- ne Dó- mi-ni;

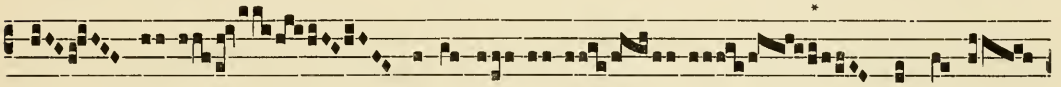

De- us Dómi-nus, & il-lú-

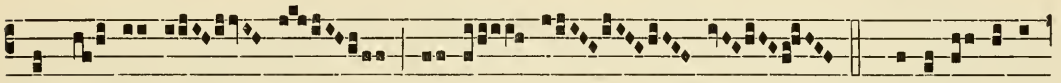

xit no- bis. ỳ. Confi-té-mi-ni

Dó- mi- no,

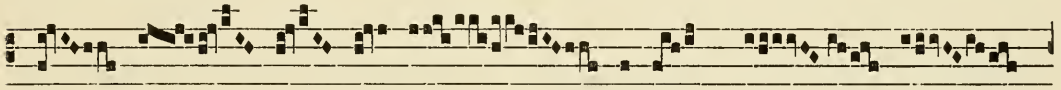

quó- ni- am bo-

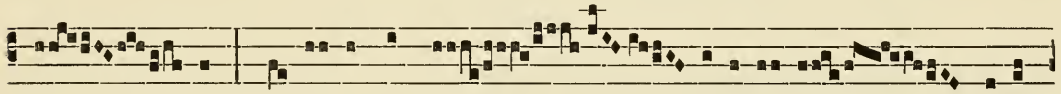

nus; quó-ni- am in sæ- cu-lum mi-se-

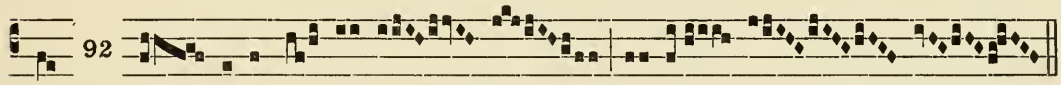

92

ri- cór- di- a e- jus.

ỳ. *in Allelúia.* Veníte exultémus.

Aña pt. Evang.

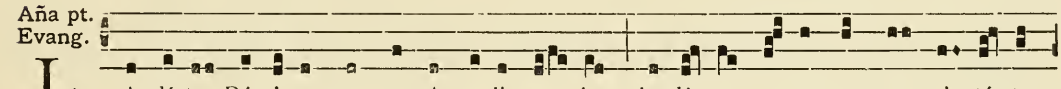

L Audá-te Dómi-num omnes Ange-li e- jus: laudá- te e- um omnes vir-tú-tes

e- jus: laudá- te e- um sol & lu-na: lau-dá-te e- um omnes stel-læ &

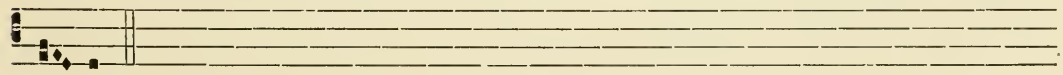

lu- men.

Offert.

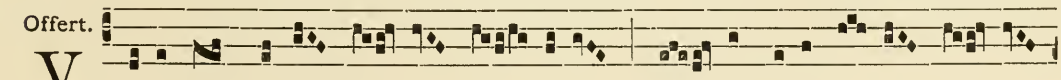

V l-si sunt gressus tu- i, Dó- mi-ne, gres- sus De- i me- i re- gis

Ms. 92-93.

qui est in sancto : * Præve-né- runt prínci-pes con-jún-cti psal-lén-

ti- bus. ℣. Montem De- i, mon- tem ú- be- rem ; mons ca-se- á-

tus, mons u- ber. Ut quid suspi-cá- mi-ni montem ? mon- tem in quo

bene plá-cu- it De- o habi-tá- re in e- o.

* Præve-né- runt prínci-pes.

Confr.

S Pí-ri-tus Dómi-ni super me, e- o quod ún- 93 xe- rit me e-vange- li-zá- re

paupé-ri- bus : mi-sit me præ-di-cá- re captí- vis remissi- ó-

nem.

Trans.

M A-rí- a Virgo, semper læ-tá- re, quæ tantam grá- ti- am me- ru- í-sti, cæ-li & terræ

cre- a-tó- rem de tu- o ú-te-ro ge-ne-rá-re.

AD VESPERUM.

Lucern. : Quóniam tu illúminas. ℣. Quóniam in te erípiar.

Aña in Choro. Deus misereátur.

℟. *in Choro.* Pacem tuam da. ℣. Dómine Deus noster.

Aña.

F Acta est Judæ- a sanctí- fi-cá-ti- o e- jus, I-sra- el po-téstas e-jus. *Ps.* In éxitu Israel.

Aña in Magnif.

B E- á-tam me di-cent ge-ne- ra- ti- ó- nes : qui- a ancíl- lam húmi- lem re- spé- xit De- us. E u o u a e.

Psall.

D E- us au- tem Rex no- ster o-pe-rá-tus es sa-lú-tem in mé- di- o terræ. E u o u a e.

Psal. al. Virgo Verbum concépit.

IN OCTAVA DOMINI.

AD VESPERUM.

Lucern. Qm̄ tu illúminas. ℣. Qm̄ tu erip.

Aña in Choro. Lætámini cæli.

℟. in Choro.

D O- mi-ne, lí- be-ra nos in ma-nu tu- a, & ád- ju-va non habéntes au- xí- li- um, * Præ-ter te, De- us Isra- el. ℣. Quóni- am non ad-o- rá- vi- mus De- um a- li- é- num, * Præ-ter te.

94

Ms. 94.

Aña.

O -Mnes di- i génti- um dæ-mó-ni- a ; De- us autem noster cæ- los fe-cit. *Ps.* Cantáte Dño, cantáte Dño.

Aña.

C Onfundántur omnes qui ad-ó-rant id-ó-la, qui glo-ri- ántur in simu-lácris su- is.

Ps. Dóminus regnávit exúltet.

Aña in Magnif.

D Omi-ne, in ci-vi- tá-te tu- a imá-gi-nes ipsó-rum ad ní- hi-lum ré-di-ges. E u o u a e.

Psall.

T U- a est po- ténti- a, tu- um regnum, Dó- mi-ne, tu es super omnes de- os, lí-be-ra nos in ma- nu tu- a. E u o u a e.

Psal. al. Virgo hódie.

AD MATUTINUM.

℟. post Hymn.

A D- o-rémus Dó- mi-num De- um no- strum, * In cu-jus ma- nu sunt omnes fi- nes ter- ræ. ℣. Ve-ní- te, ex-ul- témus in Dómi-no : ju-bi-lé- mus De- o sa-lu-tá-ri no- stro. * In cu-jus.

Aña. Omnes dii géntium. *Cant.* De nocte.

Aña. Confundántur omnes. *Ps.* Dóminus regnávit exúltet.

Aña. Dómine in civitáte. *Ps.* Quam bonus Deus.

Aña. Simulácra géntium. *Cant.* Confirmátum est.

Aña. Símiles illis. *Ps.* Laudáte nomen Dómini.

Ms. 94-95.

Aña.

N ON ad-o-rá-bis de- um a-li- é-num, e-go e-nim sum Dómi-nus De- us tu- us.

Ps. Exultáte Deo.

Aña.

Q Uis De- us præ- ter Dómi-num? aut quis De- us præ-ter De- um nostrum?

Cant. Dómine audívi.

Ad Lect. ℟. I.

T U- a est po- tén- ti- a, tu- um re- 95 gnum, Dó- mi- ne, tu es su- per omnes de- os: * Da pa- cem, Dó- mi- ne, in di- é- bus no- stris. ℣. Con- fi- té-bimur ti- bi, De- us, confi-té- bi- mur ti- bi, & invo-cá- bimus no- men tu- um. * Da.

℟. *al.* Dómine, miserére nobis. ℣. Qui regis Israel.

Aña. dupl.

V I-dé- te, vi-dé-te, quóni- am e-go sum, & non est á- li- us de- us, præ-ter me. ℣. E- go occí-dam, & ví-ve-re fá-ci- am; percú-ti- am, & e- go sa-ná-bo. *Cant.* Atténde cælum.

Aña ad crucem.

V E-ní- te, & vi-dé- te in Béthle- em re-gem pro-ce- dén- tem: quem cæ- li non cá- pi- unt, vir- go in ú- te- ro há- bu- it.

Ms. 95-96.

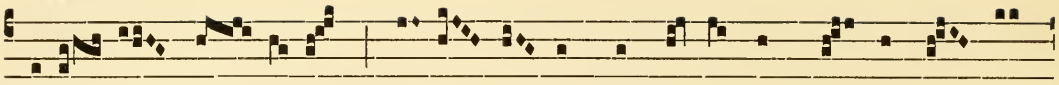

Ve-ní- te, pó- pu- li, col-lau- dé- mus qui na- tus est pro- pter ge- nus

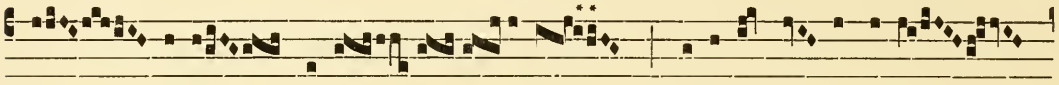

hó- mi-num Salvá- tor : gló-ri- a ti- bi, al-le-

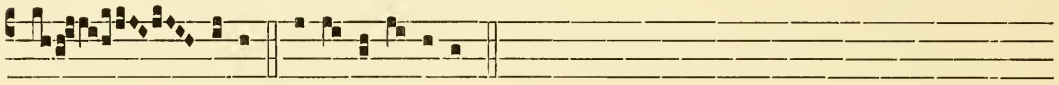

lú-ia. E u o u a e.

Aña in Cant.

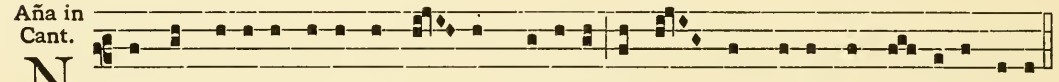

N ON est sími- lis ti-bi in di- is, Dómi-ne, & non est se-cúndum ó- pe-ra tu- a.

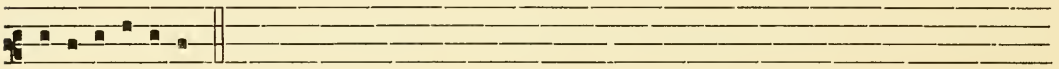

E u o u a e.

Aña in Bened.

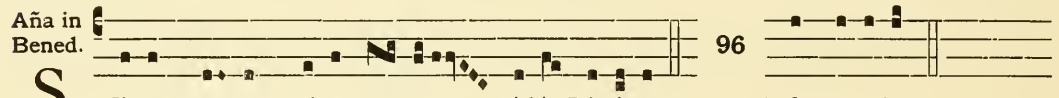

96

S Ci- ant gen- tes, qui- a no- men ti-bi Dómi-nus. ℣. In sæcu-la.

Aña in Laud.

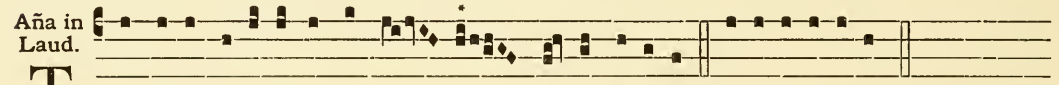

T U so-lus Al-tíssimus in o- mni ter-ra Dóminus. E u o u a e.

Psall.

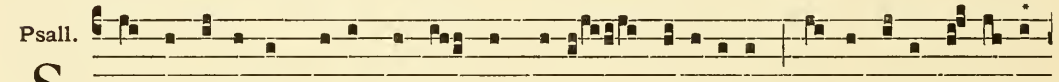

S I expándimus manus nostras ad De- um a-li- énum, nonne De- us requí- ret

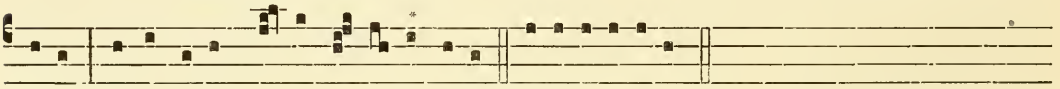

ista? ipse e-nim no-vit oc-cúl-ta cordis. E u o u a e.

Resp. in Bapt.

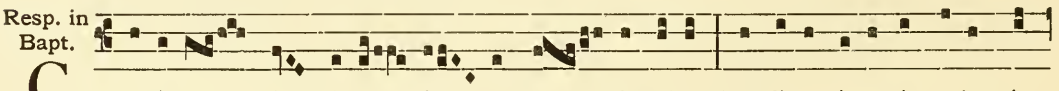

C Ani- te in i-ní- ti- o men- sis tuba : * In di- e insígnis so-lemni-

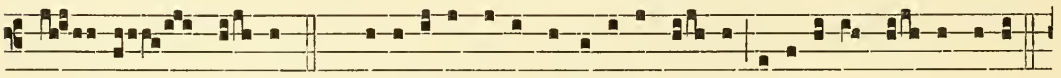

tá- tis ve-stræ. ℣. 1. Ex-ultá-te De- o adju-tó-ri no-stro; ju-bi-lá-te De- o Ja-cob.

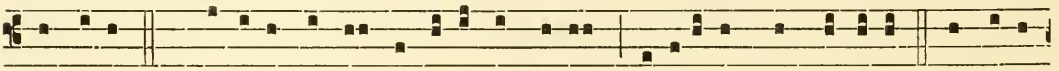

* In di- e. ℣. 2. Súmi-te psalmum & da-te týmpa-num, psalté-ri- um cum cítha-ra. * In di- e

Ms. 96-97.

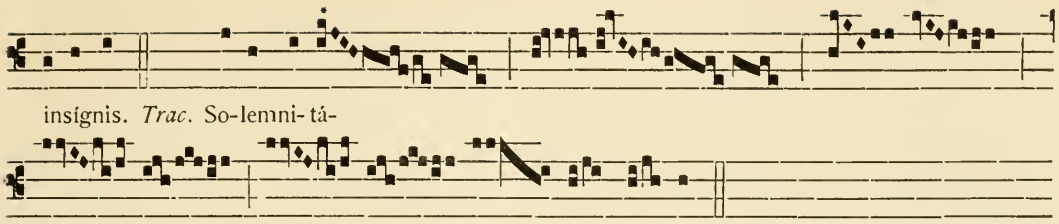

Aña. Ecce ipse est. *Ps.* Benedíctus Dóminus.

Psall. Tua est poténtia.

AD MISSAM.

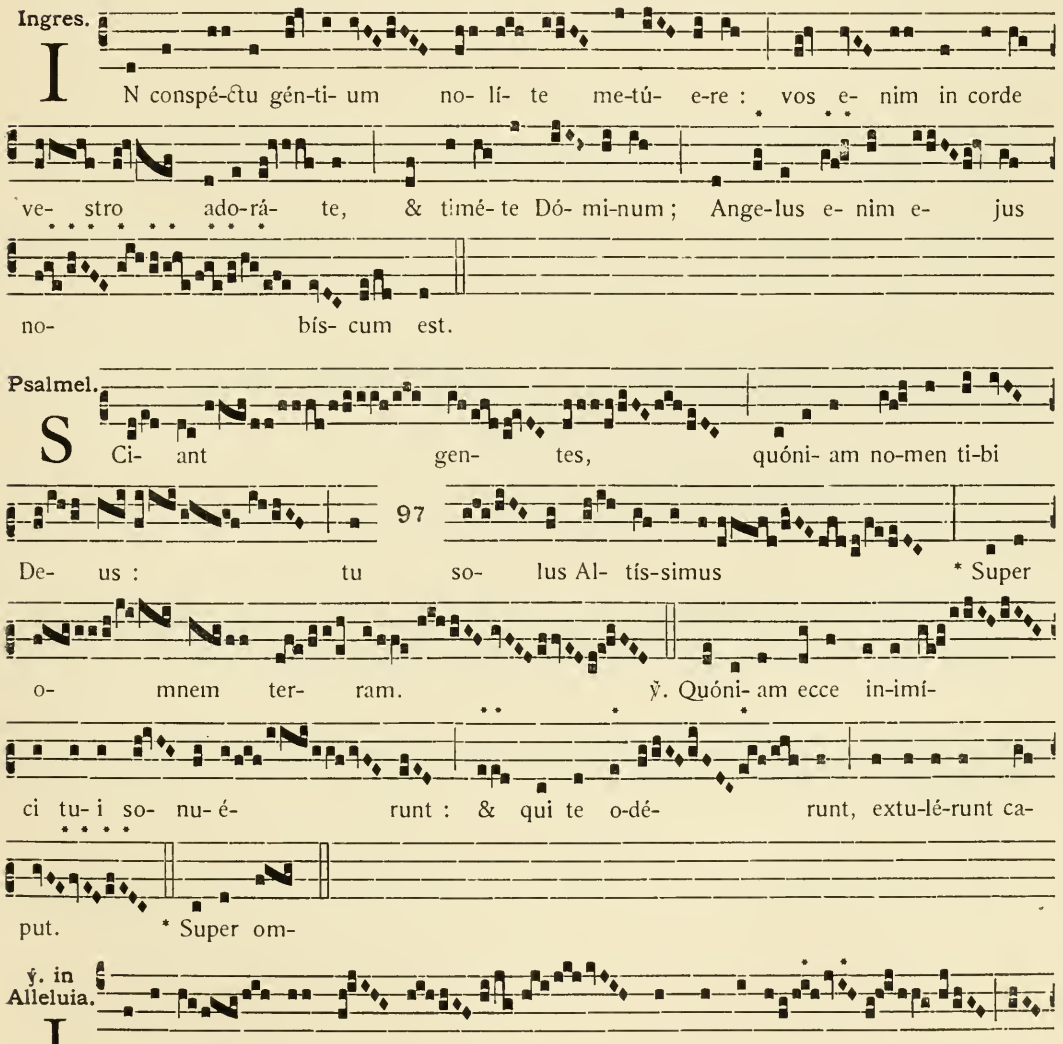

Ms. 97-98.

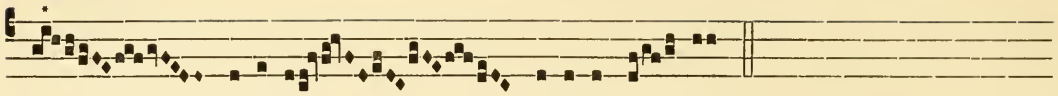

mum dí-ci-te nómi-ni e- jus.

Aña pt. Evang.

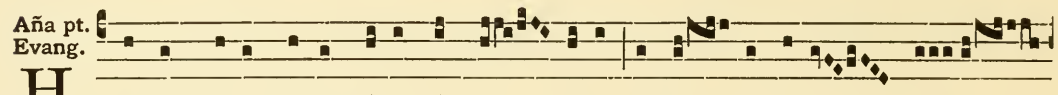

H IC est De- us noster, vi-vens in sæ- cu-la : & re- gni e-jus non

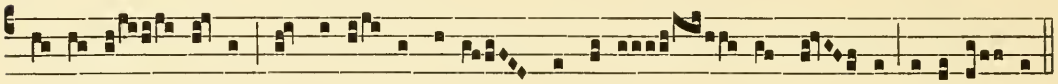

e-sti-má- bi- tur : & po-té- stas e-jus in æ-tér- num e- rit, al-le-lú- ia.

Offert.

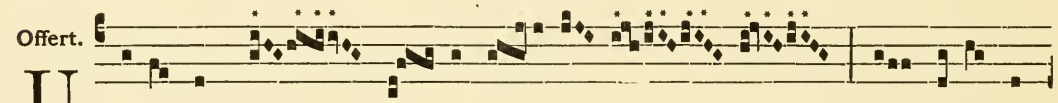

U - bi sunt nunc di- i e- ó- rum, in qui-bus con-

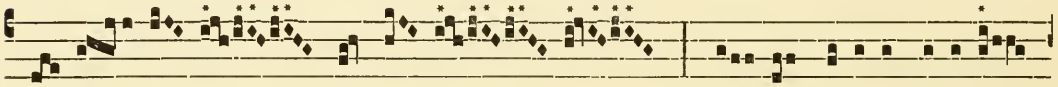

fi- de- bá- tis in e- is? quo- rum á-di-pe sacri- fi-

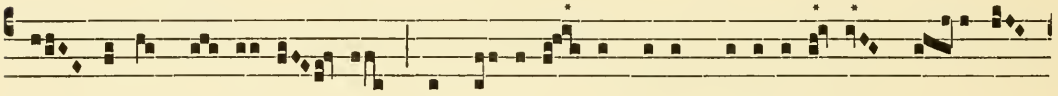

ci- ó-rum e- de- bá- tis, & bi- be-bá- tis vi-num li-ba-ti- ó-num e- ó-

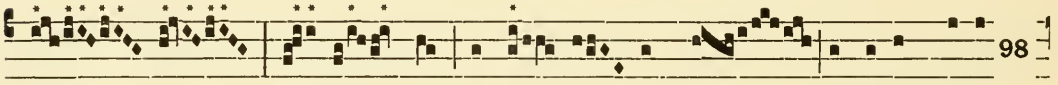

98

rum? Sur- gant nunc, & ád- ju- vent vos, & fi- ant vo-bis

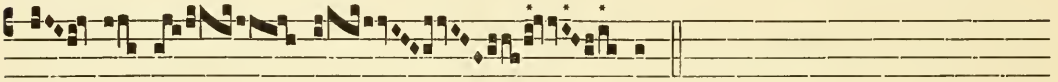

pro- te- ctó- res.

Confr.

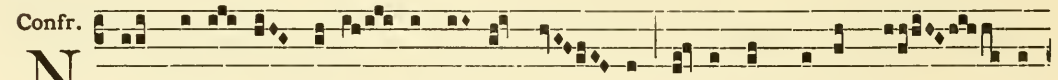

N Unc dimít- tis, Dómi- ne, ser-vum tu- um se-cúndum verbum tu- um

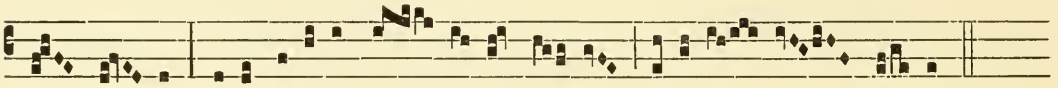

in pa- ce; qui- a vi-dé-runt ó- cu- li me- i sa-lu-tá- re tu- um.

Trans.

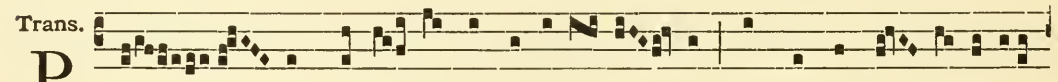

P U- er crescé- bat & conforta- bá- tur, usque ad o- sten-si- ó-

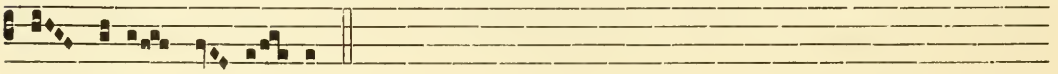

nem su- am I- sra- el.

Ms. 98-99.

[AD VESPERUM].

Aña in Choro. Lætámini cæli.
℟. *in Choro.* Dómine, líbera nos. ℣. Quóniam nos adorávimus.
Aña in Magnif. María autem.
Psall. Tua est poténtia.
Al. Psall. Virgo hódie.

IN VIGILIA EPIPHANIÆ DOMINI.

AD VESPERUM.

Lucern.

A -pud te, Dó-mi- ne, fons est vi- tæ, in lú-mi-ne tu- o vi-dé- bimus lu- men : præ-ténde mi-se-ri-cór- di- am tu- am sci- én- ti-bus te.

℣. Non vé-ni- at mi- chi pes su- pérbi- æ, & ma-nus pec- ca-tó- ris non mó- ve- ant me :

℟. Archi-diac.

I N-terro-gábat Magos He-ró- des : Quod signum vi- dí- stis super na- tum re- gem ? * Stel- lam magnam fulgén- tem cognó-vimus, & vé- nimus ad-o- rá-re e- um, al-le- lú- ia. ℣. Ma-gi ve-né-runt ab O-ri- én-

Ms. 99.

te Je-ro-só-limam, di- cén-tes : Ubi est, qui na- tus est, Rex Ju- dæ-

ó- rum? * Stel- lam.

Psalmel.

B Ene-dí- ctus Dó- mi- nus De- us Isra-

el, qui fa- cit mi-ra-bí- li- a so- lus. * Et be-ne- dí-

ctum no- men ma-jestá- tis e- jus in æ- tér- num.

℣. De- us, ju-dí-ci- um tu- um

re- gi da, & justí- ti- am tu- am fí- li- o re-

gis. * Et be-ne- di.

Psalmel.

O Regem cæ- li, cu- i tá-li- a famu-lántur obsé- qui- a, in stábu-lo

pó- ni- tur qui cón-ti-net mun- dum * Ja- cet in præ-sé- pi- o, & in nú- bi-

bus to- nat. ℣. Sic-ut audí-vimus, i-ta & ví-di- mus in ci-vi-tá-te De- i

no- stri. * Ja- cet.

Ms. 100.

Psalmel. 100

O - mnes de Sa-ba vé- ni- ent, * Au-rum & thus de-

fe-rén- tes, & lau-dem Dó- mi-no annunti- án- tes. ℣. Omnes i- sti con-

gre-gá- ti sunt, de lon-ge vé- ni- ent. * Au- rum.

Psalmel.

V l-dimus gló-ri- am De- i, gló-ri- am U- ni-gé- ni- ti ; qui- a Ver-

bum ca-ro factum est, * Et ha- bi- tá-vit in no- bis. ℣. Et nos o-

mnes, de ple-ni- tú- di-ne e- jus ac-cé- pimus grá- ti- am. * Et hab.

[AD MISSAM.] (1)

Cant.

S Uper flú- mi- na Baby-ló-nis sé- dimus & flé- vimus, dum re-

corda- ré- mur tu- i Si- on.

Aña post Missam ad Vesp.

I L-lumi-ná- ti- o me- a & sa-lus me- a Dómi- nus : quem timé-bo? *Ps.* Dóminus protéctor.

Aña.

A - pud te, Dómi- ne, fons est vi- tæ, & in lú-mi-ne tu- o vi-dé- bimus lu-

men. *Ps.* Dómine in cælo.

Aña in Magnif.

O - ri- é- tur stel-la ab Ja-cob, & ex-úr-get homo ex Isra- el. E u o u a e. 101

(1) Cf. ci-dessus, Ms. pages 49-50, les deux notes.

AD MATUTINUM.

℟. post Hymn.

B Ene-díctus Dómi- nus De- us I- sra- el, qui fa- cit mi-ra- bí- li- a so- lus; & be-ne-dí- ctum nomen ma-jestá- tis e- jus * In æ-tér- num, & in sæ-cu- lum sæ- cu- li. ℣. I. De- us, ju-dí-ci- um tu- um re-gi da, & justí- ti- am tu- am fí- li- o re- gis. * In æ-tér- num. ℣. II. Ju-di-cá-re pópu-lum tu-um in tu- a justí- ti- a, & páupe-res tu- os in ju-dí- ci- o. * In æ- tér- num. ℣. III. Ad-o-rábunt e- um omnes re-ges terræ, omnes gen-tes sér-vi- ent e- i * In æ-tér- num.

[*In prima turma.*]

Aña.

Q Ui-a lux es, Dómi-ne, præ-cépta tu- a. *Cant.* De nocte.

Aña.

F Lúmi-nis ímpe-tus læ-tí- fi-cat ci-vi- tá- tem De- i, & in mé-di- o e-jus Dómi-nus non commo-vé-bi-tur. *Ps.* Deus noster refúgium.

Aña.

M Ul-ta fe-cí-sti tu, Dómi-ne De- us, mi-ra-bí- li- a so-lus. *Ps.* Expéctans expectávi.

Aña dupl. Lætáre nunc stérilis. ℣. Et gaudéte. *Ps.* Omnes gentes pláudite.

Ms. 101-102.

Aña. 102

P Onam in ma- ri manum e- jus, & in flumí-ni-bus déxte-ra e-jus.

Ps. Ipse invocávit me.

Aña dupl.

S Pí- ri-tus Sanctus ve-nit in co-lúmba, vox Patris audí- ta est. ℣. Hic est Fí- li- us me-

us di-léctus, in quo be-ne complá-cu- i. *Ps.* Dóminus dixit ad me.

Aña.

V OX Dómi-ni su- per aquas, De- us ma-jestá- tis intónu- it : Dómi-nus super aquas

multas. *Ps.* Afférte Dómino.

Ad Lect. ℟. I.

E Cce Dómi-nus fá-ci- ens no-va, quæ nunc o- ri- é- tur : & cogno-

scé- tis qui- a fe-cit Dó- mi-nus in de-sérto vi- am, & flúmi-na, * Ubi non

e- rat a-qua. ℣. Quó-ni- am percús- sit petram, & fluxé-runt a-quæ, & torrén-

tes in-undavé-runt. * Ubi non.

℟. II. cum Infant.

M Agi ve-né-runt ab O- ri- én-te inqui-réntes fá- ci- em Dó- mi- ni,

ut óf- fe-rant e- i mú- ne- ra su- a, * Au-rum, thus

Ms. 102-103.

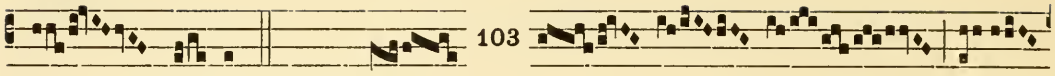

& myr-rham. ℣. *Tract.* Re-

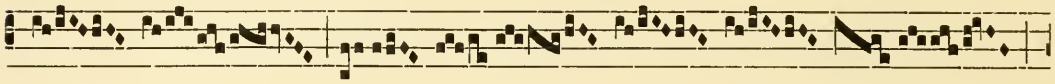

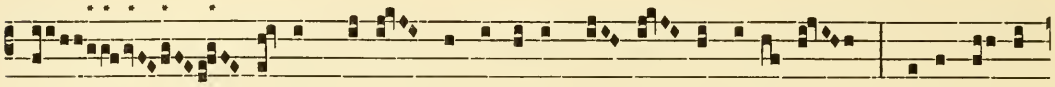

ges Tharsis & ínsu-læ mú- ne- ra óffe- runt, re-ges A- ra-

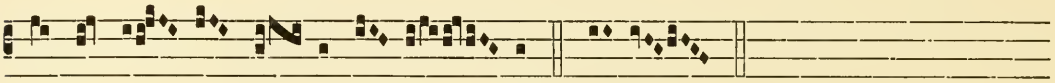

bum & Sa- ba do- na ad-dú- cunt. * Au-rum...

In secunda turma.

Aña prima.

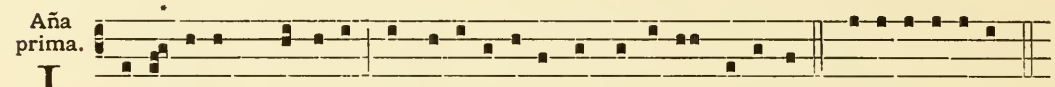

I L-lú-mi-nans, Dómi-ne, tu mi-ra-bí- li-ter a mónti-bus æ-térnis. *Ps.* Notus in Judæa.

Aña dupl.

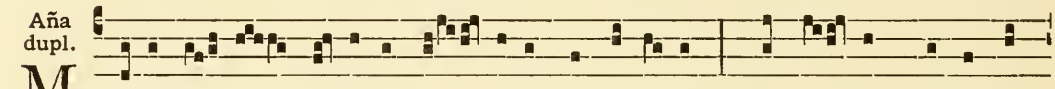

M Agi stel- lam vi-déntes di- xé-runt ad ínvi- cem : Hoc si- gnum magni re-

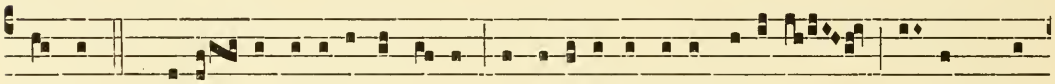

gis est. ℣. Ve-ní- te; ad-o-rémus e- um, & offe-rámus il-li mú-ne-ra, au-rum, thus

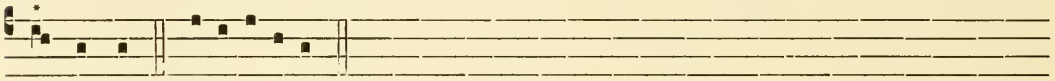

& myrrham. *Ps.* Reges Tharsis &.

Aña.

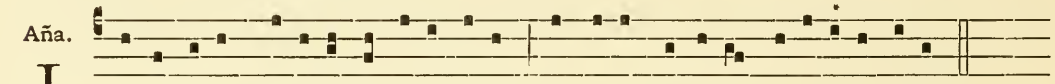

I -pse su-per má-ri- a fundá-vit e- um, & su-per flúmi-na præpa-rá-vit e- um.

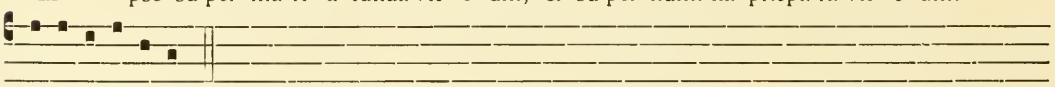

Ps. Dómini est terra.

Aña. dupl.

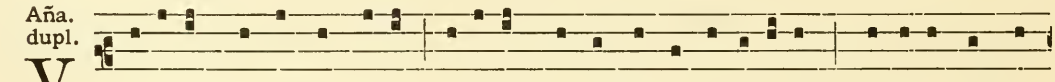

V l-dé-runt te aquæ, De- us, vi-dé-runt te aquæ, & timu- é-runt; turbá-tæ sunt a-

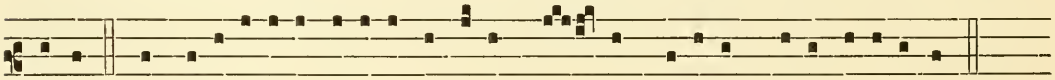

býssi. ℣. A multi-tú-di-ne só-ni-tus aquá-rum vo- cem de-dé-runt nubes Al-tíssimo.

104

Ps. Voce mea, vox mea... *usque :* Deus in Sancto.

Aña.

N O-tam fe-cí-sti in pópu-lis virtú-tem tu-am, Dómi-ne. *Ps.* Deus in sancto via.

Aña.

H Odi- e in cæ-lo stel-la magna appá-ru- it, quam Ma- gi ad-o-ra-vé- runt : & ob-

tu-lé-runt Dómi-no au-rum, thus & myrrham. *Ps.* Magnus Dóminus... *usque :* sic audívimus.

Aña. Non est sanctus. *Cant.* Confirmátum est cor.

Ad Lect.
℟. I.

T Ri- a sunt mú-ne- ra pre-ti- ó- sa, quæ obtu-lé-runt Ma-gi Dó- mi- no De-

o no-stro ; & ha- bent in se di-ví-na my-sté- ri- a : in a- uro vi- de

re- gis po-tén- ti- am ; * in thu- re sa-cer-dó-tem magnum con- sí- de- ra ; in

myr-rha do-mí- ni- cam se-pultú- ram. ỳ. Reges Thar-sis & ínsu-læ mú-ne- ra

óf-fe-runt, re-ges A-ra-bum & Sa- ba do- na ad-dú-cunt. * In thu

℟. II. cum infant.

G Audébunt cam- pi, & ó- mni- a quæ in e- is

105

sunt * Ante fá-ci- em Dó- mi- ni, quó- ni- am ve-

nit. Al-le- lú- ia. ỳ. Ado- rá-

Ms. 105-106.

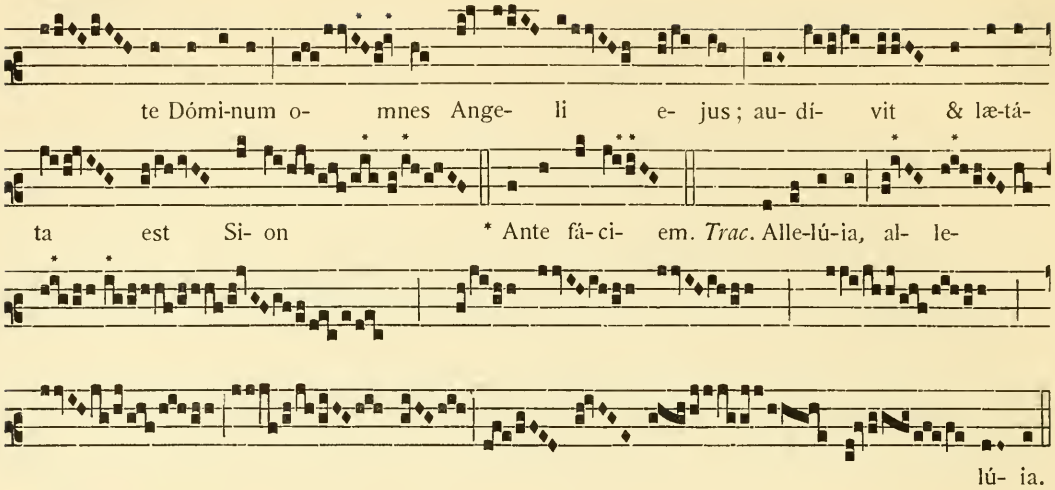

In tertia turma.

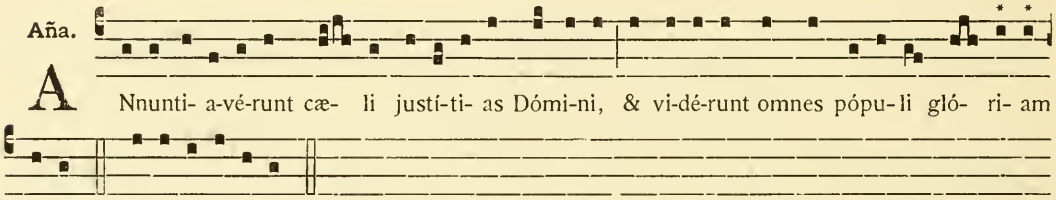

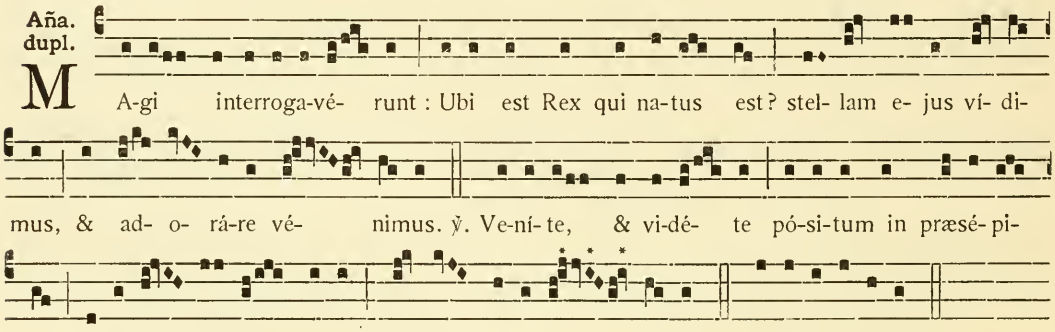

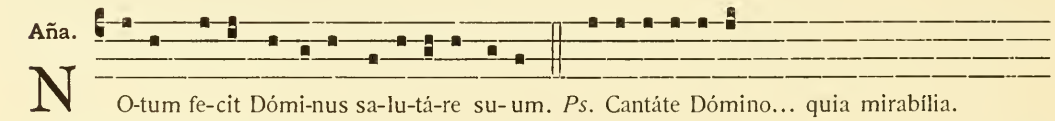

Aña. Cæli & terra. *Ps.* Salva me Deus.

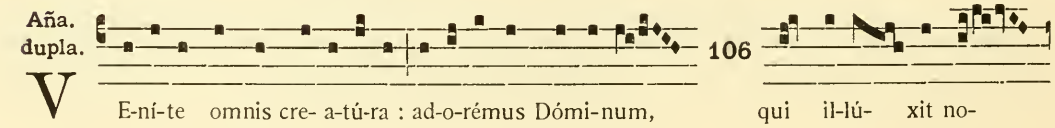

106

Ms. 106-107.

bis; quem prædi-ca-vé-runt prophé-tæ, a Mó- y-se usque ad Jo- ánnem Baptístam. ℣. Hó-di- e

appá-ru- it Christus, De- us de De- o, lumen de lúmi- ne. *Ps.* Veníte exultémus.

Aña.

A D- o- rábunt e- um omnes re-ges terræ: omnes gentes sér-vi- ent e- i. *Ps.* Deus judícium.

Aña.

S Plen-dor e- jus sic-ut lumen e-rit, córnu- a in má-ni-bus ipsí-us sunt. *Cant.* Dñe audívi.

Ad Lect. ℟. I.

I N præsé-pi- o jumen-tó- rum plaustra mi- ra-bán-tur in pannis, * Quem in ex-

cél- sis súb- di- ti ve-ne-rán-tur Ange- li. ℣. Cæ- li e-nárrant gló-ri- am De- i,

& ó-pe-ra má- nu- um e- jus annúnti- ant firma- méntum. * Quem in excél

℟. II. clericorum.

P Astó-res vi- gi- lán-tes super gregem su- um vi-dé-runt mi- ra- bí-

li- a: * Cho- ros Ange-ló- rum psal- lén- tes, gló-ri- a in excél- sis De-

o; qui- a na-tus est no- bis Sal- vá- tor, & Red-ém- ptor mun- di.

107

℣. He-ró-des quid for-mí-das? Rex re-gum est, quem times: ful-géntem vi- di stel-

lam, lux lu- cis & rex re-gum, ve-re qui- a na- tus est. * Cho- ros.

Aña. Atténde cælum. ℣. Et áudiat terra.

Ms. 107-108.

Aña ante crucem.

I N ex-cél-sis omnis cre- a-tú-ra, omnis spí-ri-tus de terra, da-te gló-ri-

am De- o, qui- a lux no-bis il-lú-xit. E u o u a e.

Aña ad crucem.

V l-dén- tes stel- lam, ga-ví- si sunt gáudi- o magno Ma-gi; intrán-

tes in do- mum, inve-né-runt pú- e-rum cum Ma-rí- a matre e-

jus: & a-pe-ri- én- tes the-sáu- ros su- os, obtu-lé-runt e- i mú-

ne- ra, aurum, thus & myr- rham. E u o u a e.

Aña in Cant.

O -mnis prophe-tí- a implé-ta est hó-di- e: cre- a-tú-ra ex-últat; Christus na-tus

est: ve-ní-te ad-o-rémus. E u o u a e.

Aña in Bened.

M A-ri- a, flúmi-na & fon- tes, hymnum dí- ci-te Dó- mi-no. ℣. In sæcula.

Aña in Laud.

L Audá-te Dómi-num omnes Ange-li e-jus: laudá-te e- um omnes vir- tú-

108

tes e-jus, cu- i Ma-gi ab O-ri- énte múne-ra óffe-runt. *Cap.* Omnes de Saba vé-ni- ent, au-

rum & thus de-fe-réntes, & laudem Dómi-no annunti- ántes.

Ms. 108-109.

℟. diac. ad cornu altaris.

D E- us Dómi- nus, * Et il-lú- xit no- bis. ℣. Consti-tú- i-te so-

lemni- tá-tem in confrequenta- ti- ó-ni-bus us-que ad cornu al-tá- ris.

* Et il-lú- xit.

Hymn.

I L-lúmi-nans Altís- simus mi-ránti- um astró-rum glo-bos, pax, vi-ta, lumen, vé-

ri-tas, Je-su, fave pre-cán-ti-bus.

Psall.

O - ri- ens ex alto illumi-ná- re e- os, qui in té-nebris, & in umbra mortis

se-dent. E u o u a e.

℟. cum infant.

V l-dé-runt te aquæ, De- us, vi-dé-runt te a-quæ, & ti-mu- é-

runt; multi- túdo só-ni- tus a-quá- rum, * Vo- cem de-dé-runt nu- bes, al- le- lú- ia,

al- le- lú- ia. ℣. Il-luxé-runt fúlgu-ra tu- a or- bi ter-

109

ræ. Vi- dit & commó-ta est ter- ra. * Vo- cem.

Tract. Al-le- lú-ia.

Ms. 109-110.

Aña.

B Ene-dí-ctus Dómi-nus De- us Isra- el, qui fa- cit mi-ra-bí- li- a so-lus. ℣. Et fe-cit re-dempti- ó-nem.

Psall.

I L- lumi-ná-re, il-lumi-ná- re Je-rú-sa-lem, ve-nit e-nim lux tu- a & ma-jéstas Dómi-ni in te ex-órta est. E u o u a e.

AD FACIENDAM [MISSAM].

Ingres.

C l-vi-tas non e-get so- le, neque lu- na, ut lú- ce- ant e- i; quóni- am clá- ri-tas De- i il-lú-mi-nat e- am, & ambu- lá-bunt gen- tes in lú-mi- ne e- jus, & re-ges ter- ræ óf- fe-runt cla- ri-tá- tem su- am in e- am.

Psalmel.

B Ene-dí- ctus Dó- mi- nus De- us l- sra- el: qui fa- cit mi-ra-bí- li- a magna so- lus in sæ- cu- la. ℣. Su- scí- pi- ant 110

Ms. 110-111.

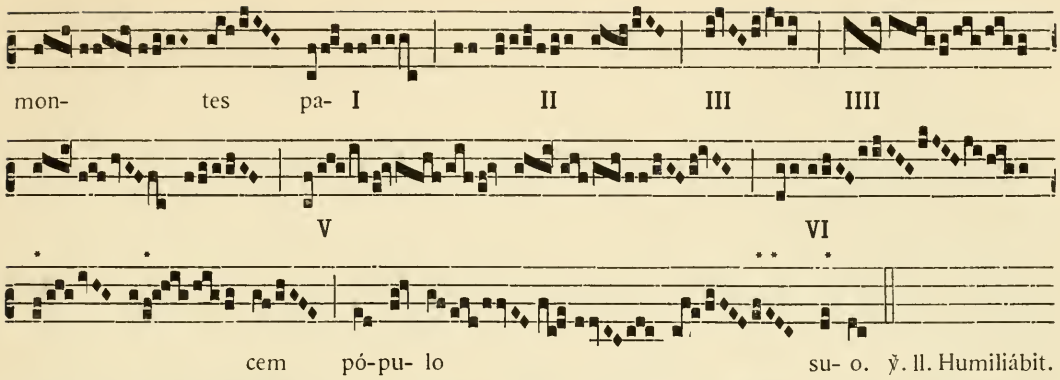

ỳ. in Alleluia.

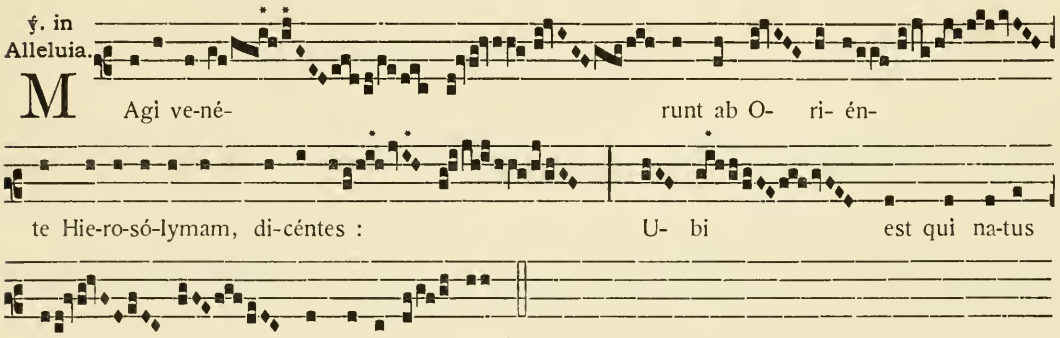

Aña ante Evang.

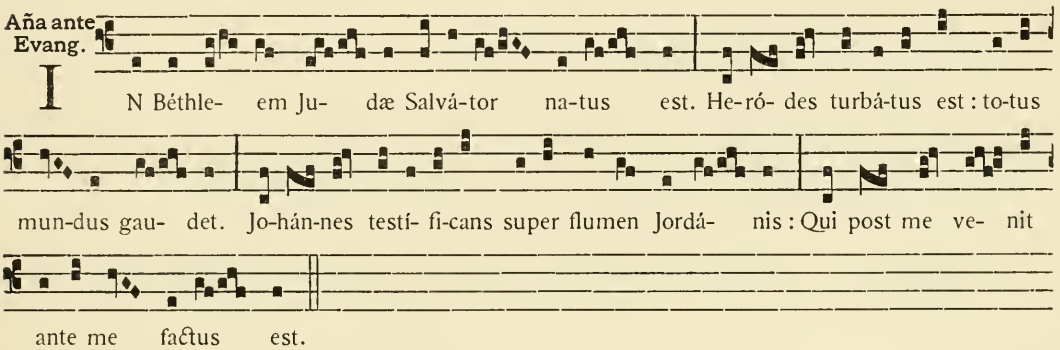

Aña pt. Evang.

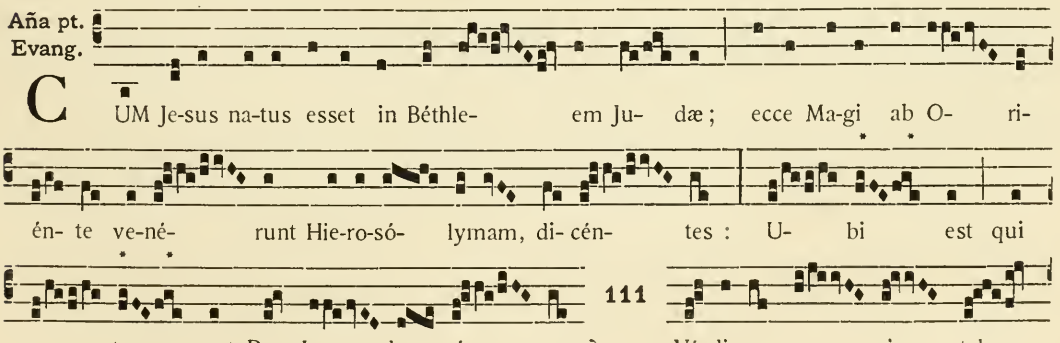

Ms. 111-112.

lam e-jus, & vé- nimus ad- o-rá- re e- um.

Offert.

O - Ri- é- tur in di- é-bus e- jus justí-ti- a, * Et abundánti- a

pa- cis, do- nec extol- lá- tur lu- na. ℣. Et domi-

ná- *mel.* *mel.* *mel.* *mel.*

bi- tur a ma-ri us- que ad ma- re,

& a flú- mi- ne usque ad tér-mi- nos ter-ræ.

* Et abundánti- a.

Confr.

H OC fe- cit in-í- ti um signó- rum Je-sus in Ca-na Ga- li- læ- æ : & ma-

ni-fe-stá- vit gló- ri- am su- am di-scí- pu- lis su- is.

Trans.

H Odi- e cæ-lé-sti spon-so juncta est Ecclé-si- a : Quóni- am in Jordá- ne la-

vit e-jus crí-mi-na. Cur- runt cum múne- re Ma- gi ad re-gá-les núpti- as; Et ex aqua

facto vi-no, læ-tántur conví-vi- a. Baptí-zat 112 mi-les re-gem, ser-vus dómi-num su-

Ms. 112-113.

um, Jo- ánnes Salva-tó- rem. Aqua Jor-dá- nis stúpu- it; co-lúmba pro- testá- tur; pa- tér-

na vox audí-ta est : Fí- li- us me- us hic est, in quo be-ne complá-cu- i; ipsum

audí- te.

AD VESPERUM.

Lucern. Quóniam tu illúminas. ℣. Quóniam in te erípiar.

Aña in Choro.

O -mnes patri- árchæ præ-co-ná- ti sunt te, & omnes prophé- tæ annunti-

a- vé- runt te : pastó- ri-bus Ange- li ostendé-runt te : cæ-li per stel-lam de- cla-ra-vé- runt

te : & o-mnes ju- sti cum gáudi- o susce- pé- runt te.

℟. cum infant.

E C-ce complé- ta sunt ómni- a, quæ præ-dí- cta sunt Ma-rí- æ Vírgi-ni ab

Ange- lo Dó- mi- ni. Na-tus est pu- er, in præsé-pi- a pó- si- tus, a

pastó-ri-bus demonstrá- tus, & in cæ-lis a Patre clamá- tus : * Hic est

Fí- li- us me- us, in quo be- ne com- plá- cu- i. ℣. Ego au-tem consti-tú-

113

tus sum rex ab e- o super Si- on mon-tem sanctum e- jus, præ-di-cans præcé-

Ms. 113-114.

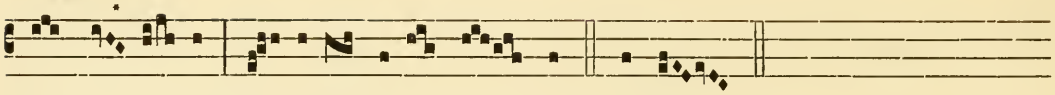

ptum Dó- mi- ni. Dó- mi-nus di-xit ad me : * Hic est.

Melodiæ de Præveniámus *primæ et secundæ*. [Cf. Ms. p. 268 & 269.]

Aña.

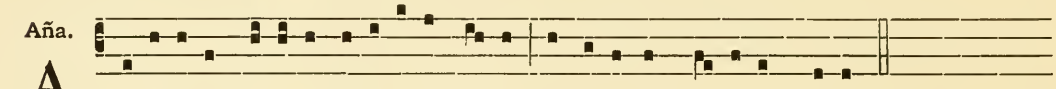

A Ppá-ru- it grá-ti- a Salva-tó-ris nostri : & ví-dimus gló- ri- am De- i.

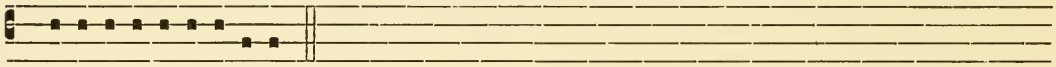

Ps. Benedixísti Dómine.

Aña in Magnif.

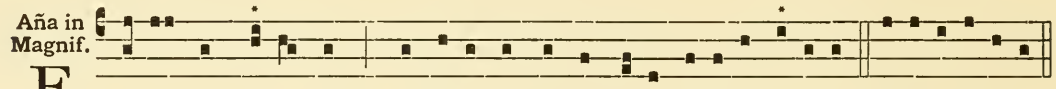

E C-ce complé-ta sunt, quæ dicta sunt ab Ange-lo Vírgi-ni Ma-rí- æ. E u o u a e.

Psall. I.

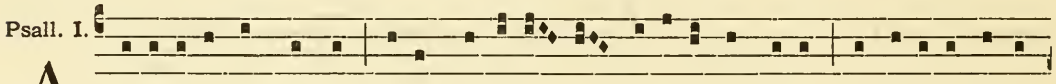

A P-pá-ru- it in mundo, cu-jus princí-pi- um nescí-tur in cæ-lo : de Vírgi-ne nasci

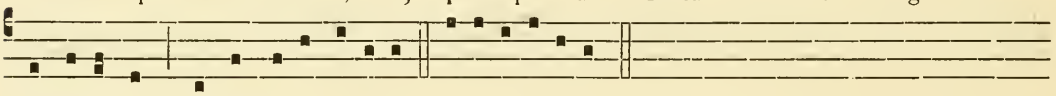

digná-tus est, qui ómni- a cre- á-vit. E u o u a e.

℟. in Bapt.

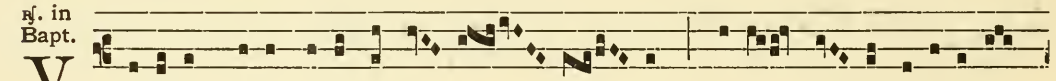

V l-dimus stel-lam e-jus in O- ri- én- te, cu-jus splen- dor il-lúmi-nat

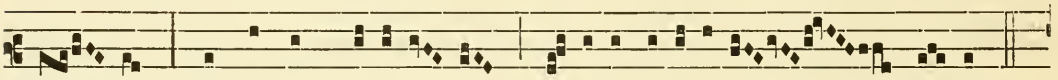

mun- dum. * Et nos cum muné-ri- bus vé- nimus ado-rá-re e- um.

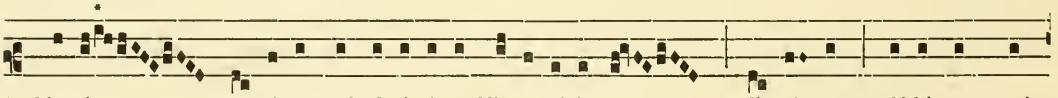

℣. Ma-gi ve- né-runt ab O-ri- énte Hie-ro-só-lymam, di- cén-tes : U-bi est qui

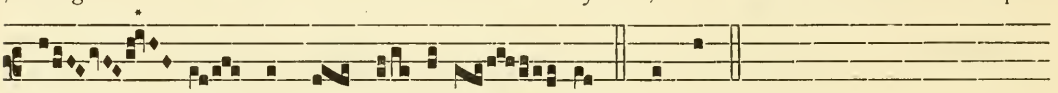

na- tus est rex Ju- dæ- ó- rum ? * Et nos.

Aña. Benedíctus Dóminus. ℣. Et fecit redemptiónem.

Psall. II. de Baptisterio in alio.

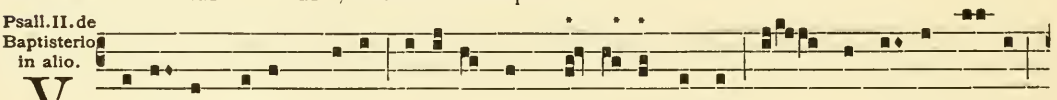

V l-dén-tes stel-lam Ma-gi, ga-ví- si sunt gáu-di- o magno ; & intrán-tes do-mum,

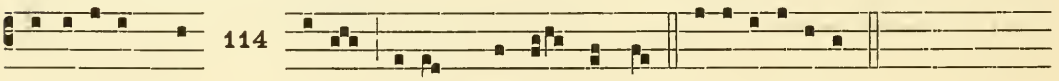

114

obtu-lé-runt Dó- mi-no aurum, thus & myrrham. E u o u a e.

SABBATO POST EPIPHANIAM DOMINI.

AD MATUTINUM.

℟. post Hymn.

A ge- ne-ra-ti- ó- ne & pro-gé- ni- e, * Dómi-ne, re-fú- gi- um

factus es no- bis. ℣. Pri- úsquam mon-tes fí- e-rent, aut firma-ré-tur or- bis

ter- ræ, a sæcu-lo & in sæ- cu- lum. * Dómine.

DOMINICA I. POST EPIPHANIAM DOMINI.

AD MATUTINUM.

℟. *post hymn.* Dominátor Dómine. ℣. Dómine exáudi.

Aña. I. De nocte, spíritus meus.

Aña II. Confirmátum est cor meum.

Aña III. Audítum tuum Dómine.

Ad lect. ℟. I.

D UM tempus habémus, ope-ré-mur bo- num; * Ut & bo- num fa-ci- én-

tes, non de-fi- ci- á- mus. ℣. Si e- su-rí- e-rit i-nimí-cus tu-us, ci- ba il-lum; &

si si- tí- e-rit, po- tum da il-li. * Ut & bo- num.

℟. II.

N l-hil intú-limus in mundum; ve-rúmtamen auférre quid póssu- mus?

Ms. 114-115.

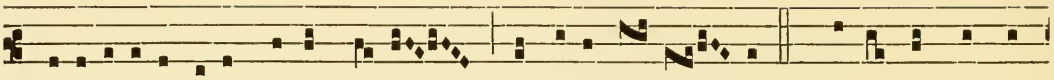

* Thesauri-zá-te vo-bis fructum bo-num in vi-tam æ- tér- nam. ℣. Ecce nunc tempus

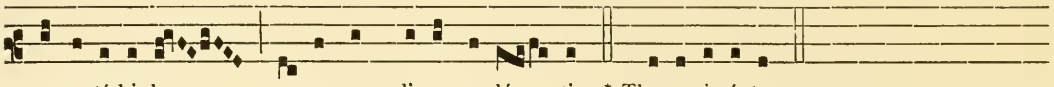

acceptá-bi-le, ecce nunc di- es sa- lú- tis. * Thesauri-zá-te.

Aña in Benedict. Deus Israel.

Aña ad crucem.

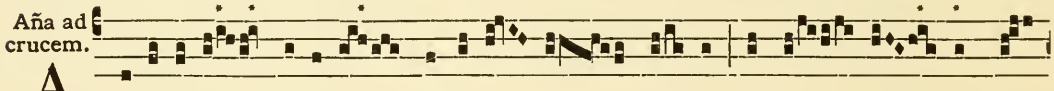

A Ppá-ru- it grá-ti- a Salva-tó- ris no- stri, & ví- di- mus gló-

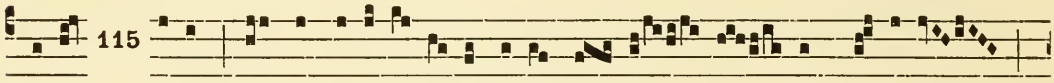

115

ri- am e-jus : & de ple-ni- tú- di- ne e-jus ac- cé- pi- mus grá- ti- am,

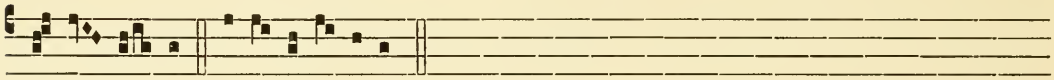

al-le- lú- ia. E u o u a e.

Aña in Cant. Cantémus Dómino.

Aña in Bened. Opera Dómini.

Aña in Laud. Laudémus patrem. *Cap.* Cantáte Dómino.

Psall. I.

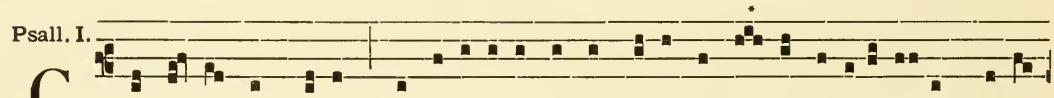

C Onfír-ma hoc, De- us, quod ope-rá-tus es in nobis & do- na forti-tú-di-nem ple-bi

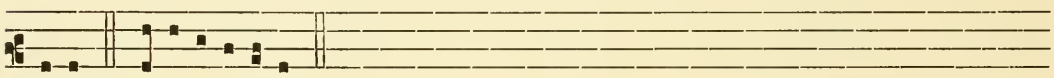

tu- æ. E u o u a e.

℟. in in Bapt.

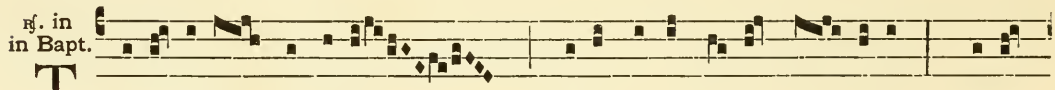

T Abé-sce-re me fe-cit ze-lus domus tu- æ, Dó- mi-ne : * Qui- a

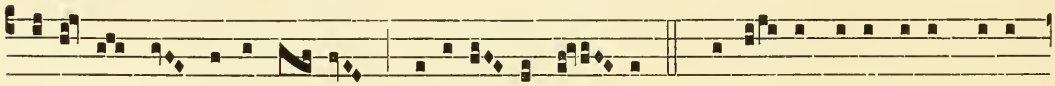

oblí- ti sunt verba tu- a in-imí- ci me- i. ℣. Igní- tum e-lóqui- um tu- um

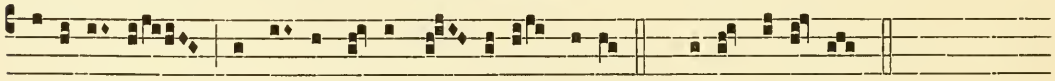

vehemén- ter, & ser-vus tu- us di- lé-xit il-lud. * Qui- a oblí- ti.

Aña.

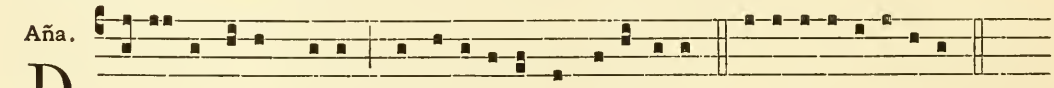

D Omi- ne De- us me- us, magni- fi-cá-tus es vehemén-ter. *Ps.* Bénedic, ánima mea.

Ms. 115-116.

Psall. II.

R E- ges terræ convené-runt in unum; i-psi vi-dén-tes, i- ta admi-rá- ti sunt.

Sic- ut audí- vimus, i- ta & ví-dimus, alle-lú- ia, alle-lú-ia. E u o u a e.

[AD MISSAM].

Ingres.

D UM mé-di- um si- lén-ti- um te- né- rent ó- mni- a, & nox in su- o

cur- su mé-di- um i- ter ha- bé- ret; omní- po-tens sermo tu- us, Dó-

116

mi- ne, de cæ-lis a re-gá- li-bus sé- di- bus ve- nit.

Psalmel.

B E-ne-dí- ci-te gen- tes De- um no- strum, & obau-

dí- te vo- ci lau-dis e- jus, * Qui pó- su- it

á-ni- mam me- am ad vi- tam. ℣. Ju-bi-lá-

te De- o o- mnis ter- ra: psál- li-te au- tem

nó- mi- ni e- jus. * Qui pó- su- it.

℣. *in Alleluia*. Dóminus regnávit.

Aña post Evang. Dómine Deus noster pacem.

Offert. Dómine convértere.

Ms. 116-117.

Confr.

D Omi- nus Je- sus, dum es- set annó-rum du- ó- de-cim, pro-fi-ci- é- bat sa-

pi- én- ti- a, æ-tá- te, & grá- ti- a a-pud De- um, & hó- mi- nem.

Trans.

M Agni- fi-cámus te, De- i Gé-ni-trix; qui- a ex te na-tus est Christus, salvans omnes,

qui te glo-rí- fi-cant. Sancta Dómi-na, De- i Gé-ni-trix, sancti- fi-ca-ti- ó- nes tu- as trans-

mít- te no- bis.

[AD VESPERUM].

Lucern. Quóniam tu illúminas. ℣. Quóniam in te erípiar.

Aña in Choro. Laudans invocábo.

℟. *in Choro.* Dómine Deus miserátor. ℣. Quóniam magnus es tu.

Aña in Magnif.

R Ubum quem ví-de-rat Mó- y-ses incombústum, conservá-tam agnó-vimus tu- am laudá-

bi- lem virgi-ni- tá- tem : 117 De- i Gé-ni-trix, intercéde pro no-bis. E u o u a e.

Psall. I.

S Plendor tu- us il-lumi-ná-bit nos; qui- a ve-ní-sti, Dómi-ne, in sa-lú-tem pópu- li tu- i.

E u o u a e.

℟. in Bapt.

C Usto-dí- te vos a murmu-ra- ti- ó- ne & detracti- ó- ne : pár- ci- te

Ms. 117-118.

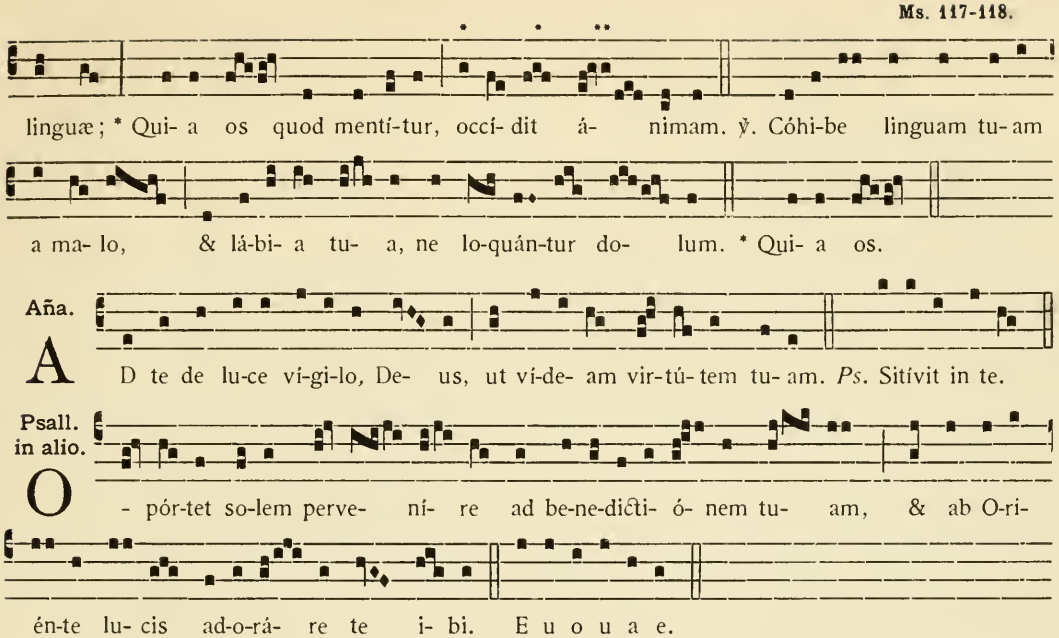

DOMINICA II. POST EPIPHANIAM.

℟. *post Hymn.* Orémus Dóminum. ℣. A solis ortu.

Aña I. Spíritus meus ad te.

Aña II. Confírma Deus.

Aña III. Auditiónem tuam.

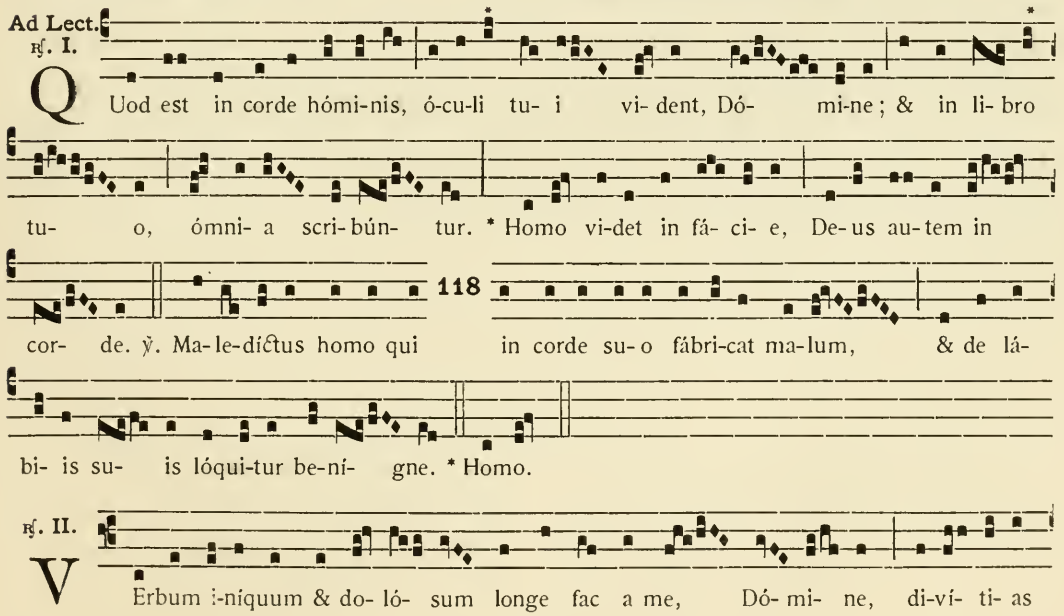

Ms. 118.

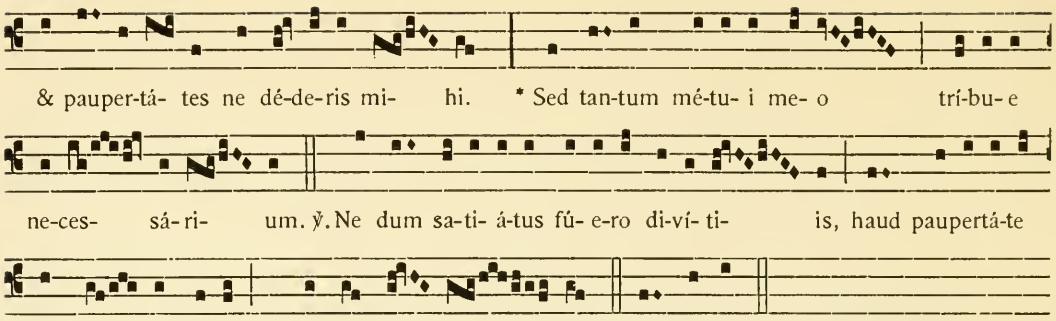

Aña in Benedict. Memoráre Dómine.
Aña ad crucem. In voluntáte tua.
Aña in Cant. Equum & ascensórem.
Aña in Bened. Tres in camíno.

Aña in Laud. De cælis Dóminum.
Psall. Magnus Dóminus.
Psall. Regnum tuum, Dómine.

[AD MISSAM].

Ingres. Exáudi, Dómine, vocem.
Psalmel. Si ámbulem. ℣. Virga tua.
℣. *in Alleluia.* Veníte exultémus.

Aña pt. Evang. Nos pópulus tuus.
Offert. Ego autem dixi.
Confr. Voce mea.

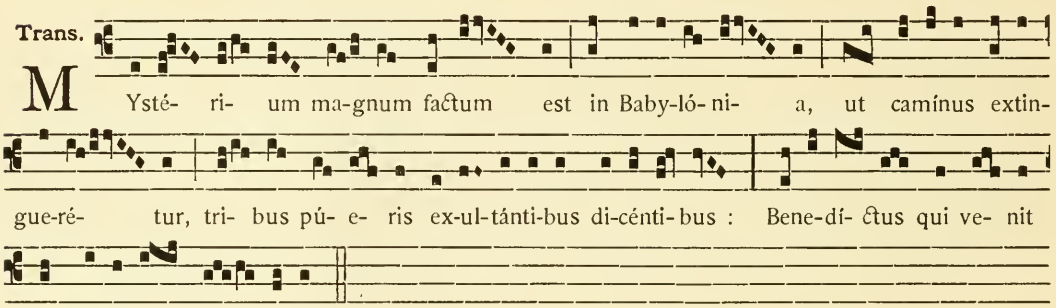

[AD VESPERUM].

Aña in Choro. Ad vésperum demorábitur.

℟. *in Choro.* Osténde in me Deus. ℣. Quóniam te laudat.

Aña in Magnif. Humilitátem meam.
Psall. I. Salva nos, Dómine.
Psall. in alio. Nec observávimus.

DOMINICA III. POST EPIPHANIAM.

AD MATUTINUM.

℟. *post Hymn.* Dominátor Dómine. ℣. Dómine exáudi.

Aña I. Justítiam díscite.

Aña II. Lætor ego.

Aña III. Considerávi Dómine.

Ad Lect. ℟. I.

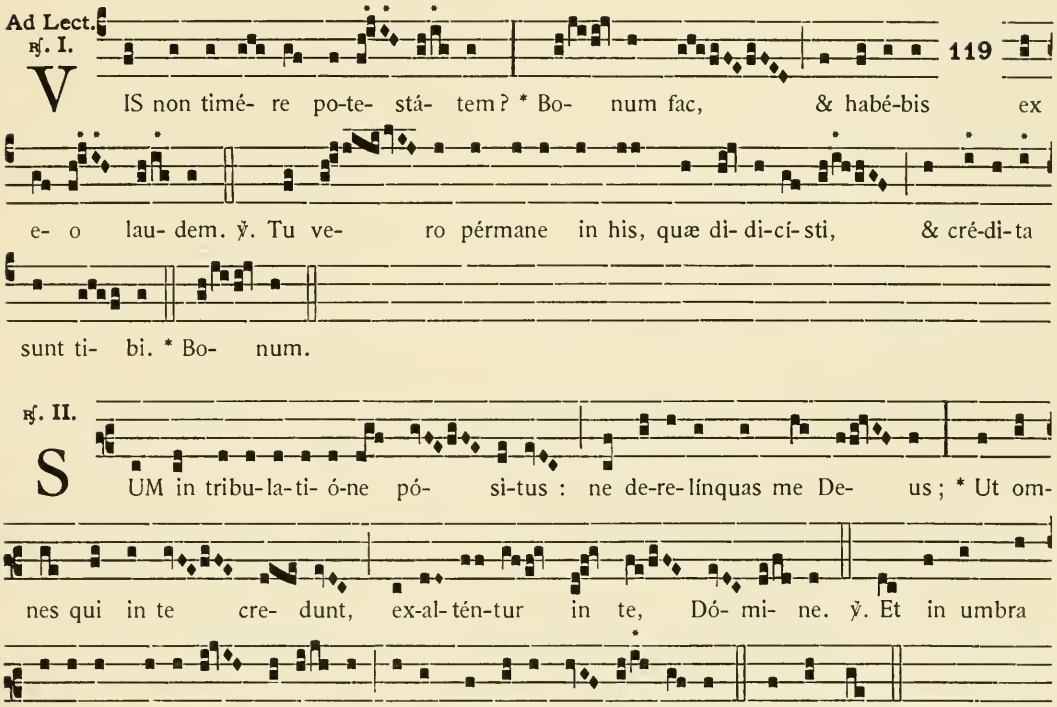

Aña in Benedict. Sine timóre.

Aña ad crucem. Repleátur os.

Aña in Cant. Gelávit mare.

Aña in Bened. Tres ex uno ore.

Aña in Laud. Laudáte Deum cæli.

Psall. Dómine Deus salútis meæ.

Psall. in al. Si memor fui tui.

[AD MISSAM.]

Ingres. Réspice in me.

Psalmel. Oculi mei. ℣. Réspice.

℣. *in Alleluia.* Præveniámus.

Aña pt. Evang. Obsecrámus Dómine.

Offert. Dóminus regnávit.

Confr. Illúmina fáciem.

Ms. 119-120.

Trans.

L Æ-támi- ni justi, cæ- li ex-ultá-te, jo-condá-te montes, Chri-sto gé-ni-

to. Virgo se-dé-bat, Ché- ru- bim í- mi-tans, in grémi-o portans De- i Ver-bum in-

carná- tum. Pastó-res stel- lam mi-rán- tur : Ma-gi Dómi- no mú-ne-ra óf-fe- runt : An-

ge- li Salva-tó-rem adó-ran-tes, clamant : Incomprehensí- bi- lis, Dó- mi- ne, gló-ri-

a ti-bi.

[AD VESPERUM].

Aña in Choro. Ego ad Dóminum.

℟. in Choro. 120

E - rat qui-dam ré-gu- lus, cu-jus fí- li- us infirma-bá- tur ; hic ve-nit ad

Je-sum di- xit cens : Dó-mi-ne, ve- ni, salva fí- li- um me- um. Cu- i Je-sus di-

xit : Vade, fí- li- us tu- us vi- vit. * Et sal-vus factus est ex il- la ho- ra.

℣. Occurré-runt e- i pú- e- ri e-jus, di-céntes, qui- a, he- ri ho- ra sé- pti- ma, re-lí-

quit e- um fe- bris. * Et sal-vus.

Aña in Magnif. Magnificémus, honorémus.

Psall. I.

H OC se-cúndum signum fe- cit Je- sus in Cana Ga-li- lé- æ : cré-di-dit régu- lus,

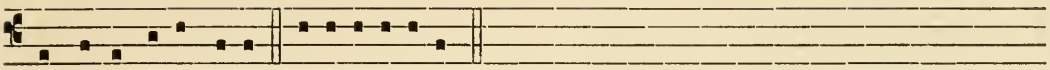

& domus e-jus to-ta. E u o u a e.

Psall. II. Exúrge, Dómine, non præváleat.

DOMINICA IV. POST EPIPHANIAM.

[AD MATUTINUM].

℟. *post Hymn.* Orémus Dóminum. ℣. A solis ortu.

Aña I. Tollátur ímpius.

Aña II. Non éxeat Verbum.

Aña III. Considerávi ópera tua.

Ad lect. ℟. *I.* Dómine, clamávi ad te. ℣. Exaltábo te Dómine.

℟. *II.* Misericórdia tua, Dómine. ℣. Et factus est mihi.

Aña in Benedict. Memoráre Dómine.

Aña ad crucem. Dicent inter gentes.

Aña in Cant. Equum & ascensórem.

Aña in Bened. Opera Dómini.

Aña in Laud. Cœli cœlórum, laudáte Fílium.

Psall. Fac nobíscum, Dómine.

Psall. in alio. Peccávimus tibi, Deus.

[AD MISSAM].

Ingres. Péreant omnes inimíci.

Psalmel. Jacta cogitátum. ℣. Dum clamárem.

℣. *in Alleluia.* Dóminus regnávit.

Aña post Evang. Quiéscat ira.

Offert. Si oblítus.

Confr. Introíbo.

Trans.

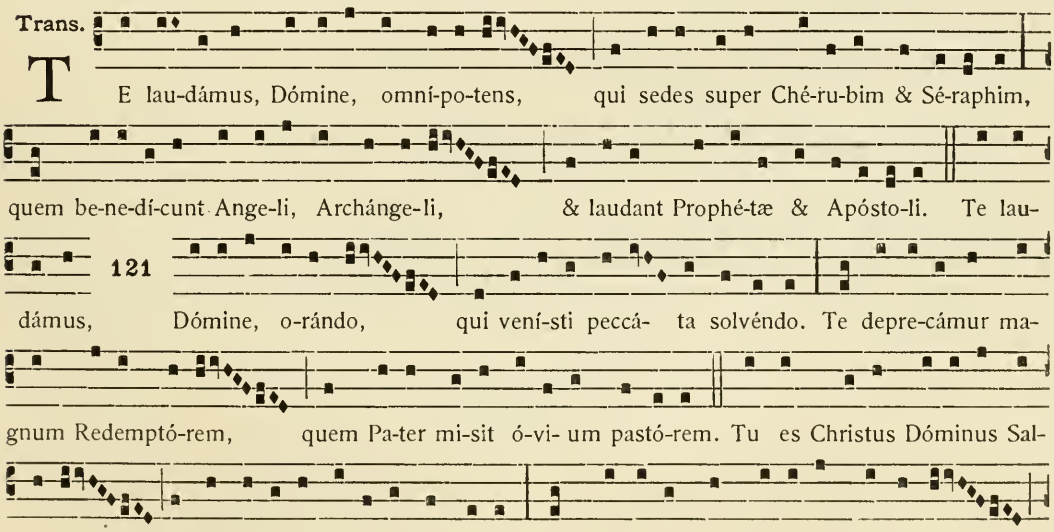

T E lau-dámus, Dómine, omní-po-tens, qui sedes super Ché-ru-bim & Sé-raphim,

quem be-ne-dí-cunt Ange-li, Archánge-li, & laudant Prophé-tæ & Apósto-li. Te lau-

121

dámus, Dómine, o-rándo, qui vení-sti peccá- ta solvéndo. Te depre-cámur ma-

gnum Redemptó-rem, quem Pa-ter mi-sit ó-vi- um pastó-rem. Tu es Christus Dóminus Sal-

vá-tor, qui de Ma-rí- a Virgi-ne es na-tus. Hunc sacro-sánctum cá-li-cem suméntes

Ms. 121.

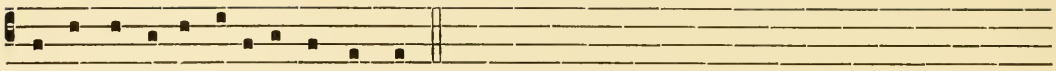

ab omni culpa lí-be-ra nos semper.

Aña in Choro. Laudans invocábo.

℟. *in Choro.* Dómine Deus miserátor. ℣. Quóniam magnus.

Aña in Magnif. Magnificémus Christum regem.

Psall. I. Tibi, Dómine, derelíctus.

Psall. in alio. Peccáta mea, Dómine, sicut.

DOMINICA V. POST EPIPHANIAM DOMINI.

AD MATUTINUM.

℟. *post Hymn.* Dominátor, Dómine. ℣. Dómine, exáudi.

Aña I. Pacem tuam da.

Aña II. Arcum poténtium.

Aña III. In turbatióne ánimæ.

Ad lect. ℟. *I.* Média nocte. ℣. Pórtio mea.

℟. *II.* In toto corde meo. ℣. In corde meo.

Aña in Benedict. Visitávit & fecit.

Aña ad crucem. In voluntáte tua.

Aña in Cant. Deus qui cónteris.

Aña in Bened. Tribus púeris.

Aña in Laud. Cæli cælórum sol.

Psall. Exáudi nos, Deus.

Psall. alia. Sollíciti estóte.

[AD MISSAM].

Ingres. Manus tuæ, Dómine.

Psalmel. Convértere. ℣. Dómine, refúgium.

℣. *in Alleluia.* Veníte.

Aña post Evang. Dómine, Dómine Deus ómnium.

Offert. Si oblítus.

Aliud Offert. Ego autem.

Confr. Vovéte.

Trans.

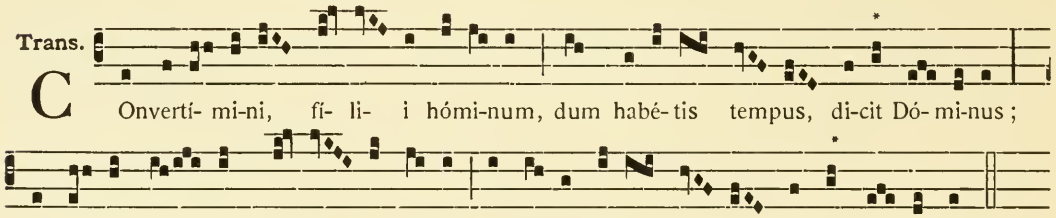

[AD VESPERUM].

Aña in Choro. Deus misereátur.

℟. *in Choro.* Véniant mihi. ℣. Manus tuæ.

Aña in Magnif. Sicut locútus es.

Psall. I. Pópulum húmilem.

Psall. al. Fratres sit nobis.

IN SANCTORUM SEBASTIANI ET SOLUTORIS.

[AD VESPERUM].

Lucern. Timéte Dóminum. ℣. Benedícam Dóminum.

Aña in Choro. Justi epuléntur.

℟. *in Choro.* Verúmtamen justi. ℣. Eripe me Dómine.

Aña. In conspéctu sanctórum. *Ps.* Confitébor tibi quia exaudísti.

Aña. Pretiósa. *Ps.* Crédidi.

Aña in Magnif. Respéxit Dóminus.

Psall. Justi & Sancti.

AD MATUTINUM.

℟. *post Hymn.* Justórum ánimæ. ℣. Et si coram.

Ad lect. ℟. *I.* Vidi sanctos. ℣. Sub umbra Dómini.

℟. *II.* Exultábunt. ℣. Cantáte Dómino.

Aña in Benedict. Sebastiánus Martyr dixit.

Aña ad cruc. Justórum ánimæ.

Aña in Cant. Gloriósus in sanctis.

Aña in Bened. Angelus Dómini venit.

Aña in Laud. A voce Angeli. *Cap.* Mirábilis Deus.

Psall. Sebastiánus dixit Marcelliáno.

IN MANE.

Psall. I. Justórum ánimæ. *Ps.* Gaudéte justi.

122 *Psall. II.* Clamavérunt justi.

Psall. III. Oculi.

Psall. IV. Sanctis qui in terra.

Psall. V. Facti sunt, Dómine.

Psall. VI. Sanctórum memóriam.

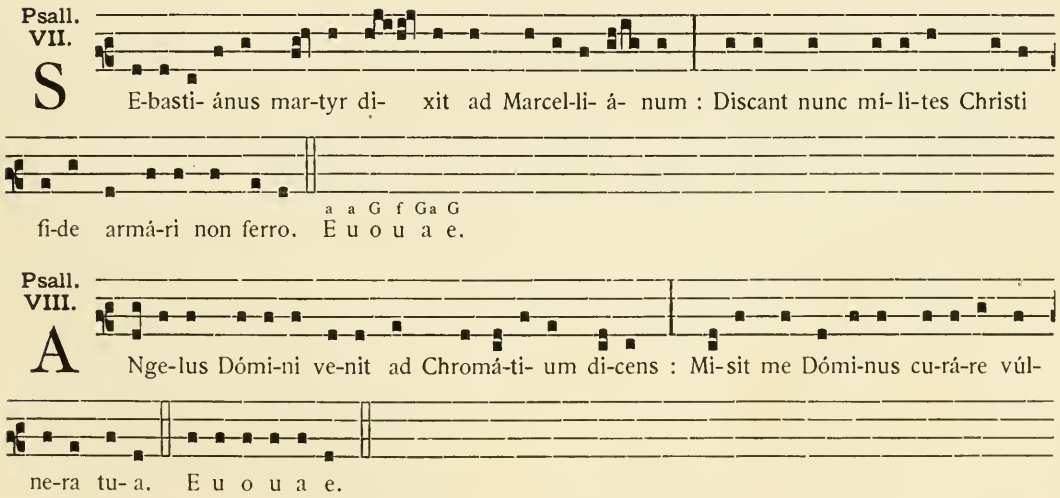

Ms. 122.

Psall. IX.

A vo-ce Ange-li, sa-níssimus factus est Chromá-ti- us; ce-pit pé-dibus cúrre-re

& laudá- re Dómi-num. E u o u a e.

Post Kyrie cum Gloria

S E-basti- á- nus di-xit Marcel-li- á- no & Marco : Non vos se-dú- cant blandiménta

mu- lí- e-rum, sed e-rí-gi-te trophæ- o glo-ri- ó- si certá- mi- nis vestri. E u o u a e.

[AD MISSAM].

Ingres. Stabunt justi.

Psalmel. Justi confitebúntur. ℣. Cognóvi.

℣. *in Alleluia.* Justórum ánimæ.

Aña post Evang. Sancti tui benedícent.

Offert. Gloriabúntur.

Confr. Ego vos elégi.

Trans. Laudáte Dóminum.

IN SANCTÆ AGNETIS VIRGINIS.

AD VESPERUM.

Lucern. Lucérna pédibus. ℣. Jurávi & státui.

Aña in Choro. Ornávit me ornaménto.

Hymn.

A -gnes be- á- tæ vírgi-nis na-tá- lis est, quæ spí- ri-tum cæ-lo re-fú-dit dé-bi- tum

pi- o sa-crá-ta sánguine.

℟. cum infant.

A -mo Christum, pro cu-jus a-mó-re thá-lamum intro- í- bo : cu- jus ma-

Ms. 123.

123

ter vir- go est, cu- jus Pa-ter fémi-nam ne- scit; cu-jus mi-hi órga-na modu-lá-

tis vó-ci- bus cantant: * Quem cum amá-ve-ro, casta sum: cum te- tí-ge-ro, munda

sum: cum accé-pe- ro, vir- go sum. ℣. Mel & lac ex hu- jus o- re sus-

cé- pi, & sanguis e-jus orná-vit ge-nus me- um. * Quem cum amá-ve-ro.

Aña.

DIscé- de a me, pá-bu- lum mor-tis; qui-a jam ab á-li- o ama-tó-re præ-vén-

ta sum. *Ps.* Diléxi quia áudiet.

Aña.

PO- su- it signum in fá-ci- em me- am, ut nul-lum, præ-ter e- um, ama-tó- rem

admít-tam. *Ps.* Crédidi propter.

Aña in Magnif.

MEL & lac ex hu-jus o- re suscé- pi, & sanguis e-jus orná- vit ge-nus

me-um. E u o u a e.

Psall. I. Fíliæ regum.

Psall. al. Agnes fámula Dei.

AD VIGILIAS.

℟. Pulchra fácie. ℣. Audi fília.

Aña dupl.

A -gnes, fámu- la De- i, nec terró-re concú-ti-tur, nec blandiméntis se-dú-ci- tur.

℣. I-de- ó-que qui-a in Chri- sto ha- bes fi-dú-ci- am. *Ps.* Diléxi quia.

℟. Déxteram meam. ℣. Induit me Dóminus.

Aña dupl.

B Ene-dí-co te, Pa- ter co-lénde, 124 qui- a per Fí-li- um tu-um evá-si mi-nas im-

pi- ó-rum. ℣. Et impollú-to calle tran-sí- vi, ad te vé-ni- o. *Ps.* Crédidi propter.

℟. Regna mundi. ℣. Eructávit cor.

Aña dupl.

R O- gat sanctas vírgi-nes pa-rúmper gradum fi-ge-re. Stans su- is pa-rén-ti-bus be- á-

ta Agnes di-xit : ℣. Congau-dé- te mi-hi, & congra-tu- lámi- ni ; qui-a cum his ómni-bus lú-

ci- das se-des ac-cé-pi. *Ps.* Fundaménta ejus.

Psall. Afferéntur regi.

Psall. al. Audi fília.

℟. Sancta Dei martyr. ℣. Deprecáre pro nobis.

Psall. Stans a dextris.

Psall. al. Ingréssa Agnes.

Post Kýrie *cum* Glória. Induit me Angelus.

AD MATUTINUM.

℟. *post Hymn.* Audi fília. ℣. Quóniam concupívit.

Ad lect. ℟. *I.* Pulchra fácie. ℣. Audi fília.

℟. *II.* Circúmdedit me. ℣. Virtus mea.

Aña in Benedict. Mel & lac.

Aña ad crucem. Grandis pulchritúdo.

Aña in Cant. Gloriósus in sanctis.

Aña in Bened. Discéde a me.

Aña in Laud. Pósuit signum. *Cap.* Pulchra fácie.

Psall. Agnes fámula.

MANE.

Psall. I. Afferéntur regi. *Ps.* Eructávit cor.
Psall. II. Audi fília.
Psall. III. Dilexísti justítiam.
Psall. IV. Adstitit regína.
Psall. V. Exultávit spíritus.
Psall. VI. Concupívit rex.
Psall. VII. Pulchra fácie.
Psall. VIII. Ipsi sum sponsáta.
Psall. IX. Hæc virgo sápiens.
Psall. X. Discéde a me.
Psall. XI. Pósuit signum.
Psall. XII. Mel & lac.
Psall. XIII. Agnes fámula.

Psall. XIV.

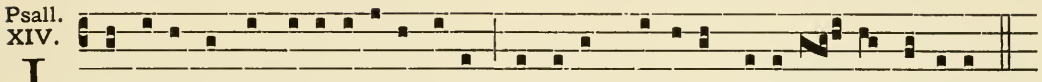

I Ngréssa Agnes turpi-tú-di-nis lo-cum, Ange-lum Dómi-ni præ-pa-rá- tum invé-nit.

Psall. XV. Benedíco te.

Psall. XVI.

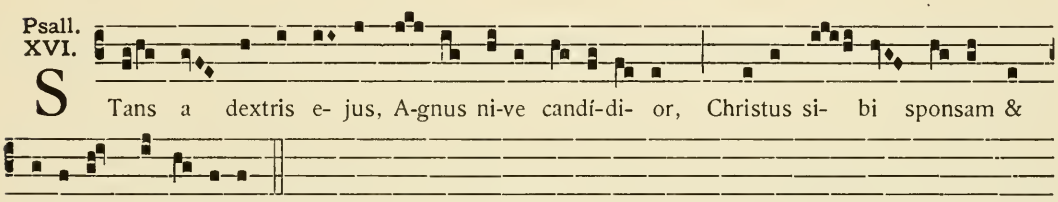

S Tans a dextris e- jus, A-gnus ni-ve candí-di- or, Christus si- bi sponsam & márty-rem conse-crá-vit.

Psall. XVII. Rogat sanctas.

Post Kyrie cum Gloria

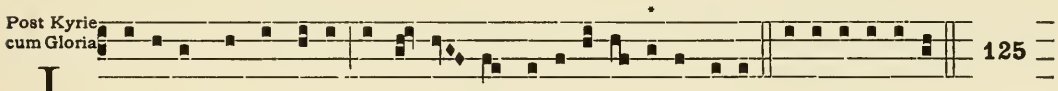

125

I Ndu- it me Ange-lus indumén- to mi-se-ri-cór-di-æ De- i. E u o u a e.

[AD MISSAM].

Ingres.

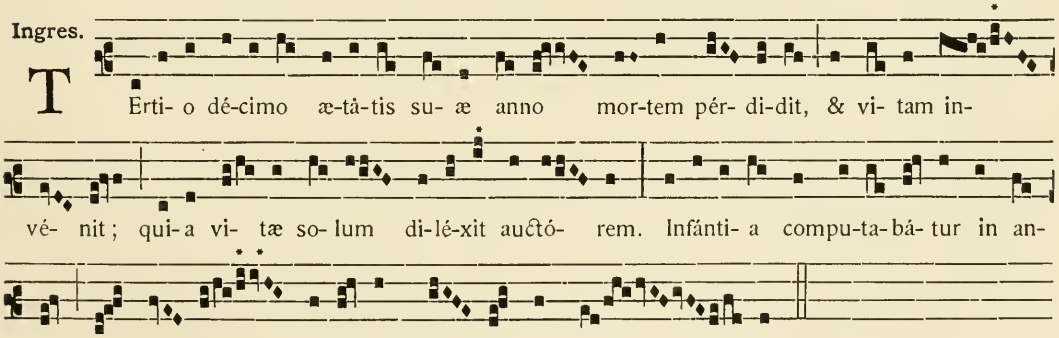

T Erti- o dé-cimo æ-tá-tis su- æ anno mor-tem pér- di-dit, & vi- tam in- vé- nit; qui- a vi- tæ so- lum di-lé-xit auctó- rem. Infánti- a compu-ta-bá- tur in an- nos, sed e- rat se-né-ctus men- tis immén- sa.

Psalmel.

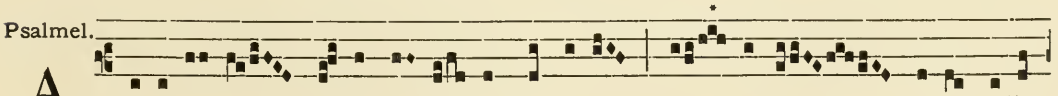

A F-fe-rén-tur re- gi vir- gi- nes post e- am, pró- ximæ e-jus affe-

Ms. 125-126.

rén- tur ti-bi. ℣. Affe-rén-

tur in læ- tí- ti- a & ex-ulta- ti- ó-

ne, addu-cén- tur ti-bi.

℣. in Alleluia.

P Osu- it si- gnum in fá-ci- em

me- am, ut nul- lum præ-ter e- um

ama-tó-rem admít- tam.

Aña post Evang. Ipsi sum sponsáta.

Offert. Afferéntur regi.

Confr. Lætáre virgo.

Trans. Mittens hæc múlier.

IN SANCTI VINCENTII LEVITÆ ET MARTYRIS.

AD VESPERUM.

Lucern. Exórtum est in ténebris. ℣. Beátus vir.

Aña in Choro. Lætábitur justus.

℟. cum infant.

S Anctus Vincénti- us, cu-jus palma te-né- tur, vi- vit in Chri- sto : gemma sa-cer-

126

dó- tum, dux urbis atque ma- gí- ster, * Ten-dit ad cæ-lé- sti- a

re- gna. ℣. Le-ví- ta de tri- bu sa- cra, mi- níster al- tá-ris De- i. * Ten-dit.

Ms. 126.

Aña.

I Mmo-la De- o sacri-fí-ci- um laudis, & red-de Altíssimo vo-ta tu- a.

Ps. Deus deórum.

Aña.

S Acri-fí-ci- um laudis hono-ri-fi-cá-bit me, Dóminus. *Ps.* Invoca me.

Aña in Magnif. Cálicem salutáris.

Psall. Lex Dei ejus.

AD VIGILIAS.

℟.

M E-ru- it es- se hó- sti- a Chri- sti le-ví- ta Vin- cén-ti- us, qui dum torqueré-tur non ne-gá- vit Dó- mi-num. * Et i- pse in-vén-tus est sa- cri-fí- ci- um & mi- ní- ster. ℣. Spe-ctá- cu-lum pulchérrimum e-gé-na co- git á- gmi-na, in-opésque monstrans præ- di-cat : Hi sunt opes ecclé-si- æ. * Et i- pse.

Aña dupl.

S Anctum Vin-cénti- um Cesar tor-qué-ri jubet ; Chri-sti- á- ni ve-ro vúlne-ra e- jus o- scu- la-bántur. ℣. A-li- i au- tem pro sa-lú-tis re- mé- di- o, sanctum e- jus sánguinem su- is má- ni-bus ex- ci-pi- é-bant. *Ps.* Diléxi.

Ms. 127.

127 ℟. Sanctus Vincéntius cujus. ℣. Levíta.

Añа dupl. Levíta de tribu sacra. ℣. Qui suum sánguinem. *Ps.* Crédidi.

℟. Corónam glóriæ. ℣. Induit sanctum.

Añа. Vincéntius sanctus. *Ps.* Beátus vir qui timet.

Psall. Anima mea.

Post Kýrie *cum* Glória. Beáti éritis.

AD MATUTINUM.

℟. *post Hymn.* Justus ut palma. ℣. Bonum est confitéri.

Ad lect. ℟. *I.* Méruit esse. ℣. Spectáculum.

℟. *II.* Sanctus Vincéntius. ℣. Levíta.

Añа in Benedict. Vincéntius sanctus.

Añа ad cruc. Justus in perpétuum.

Añа in Cant. Gloriósus in sanctis.

Añа in Bened. Domus Levi.

Añа in Laud. Levíta de tribu. *Cap.* Qui suum sánguinem.

Psall. I. Sanctum Vincéntium Cesar.

Psall. al. Pósuit corónam.

IN MANE.

Psall. I. Anima mea. ℣. Et exultávit spíritus.

Psall. II. Pósuit Dóminus.

Psall. III. Vitam pétiit te.

Psall. IV. Super iram inimicórum.

Psall. V. Desiderabilióra sunt.

Psall. VI. Super salutáre tuum.

Psall. VII. Levíta de tribu.

Psall. VIII. Immola Deo.

Psall. IX. Sacrifícium laudis.

Psall. X. Vincéntius sanctus.

Post Kýrie *cum* Glória. Sanctum Vincéntium Cesar.

[AD MISSAM].

Ingres. Dispérsit dedit.

Psalmel. Probásti Dómine. ℣. Igne me.

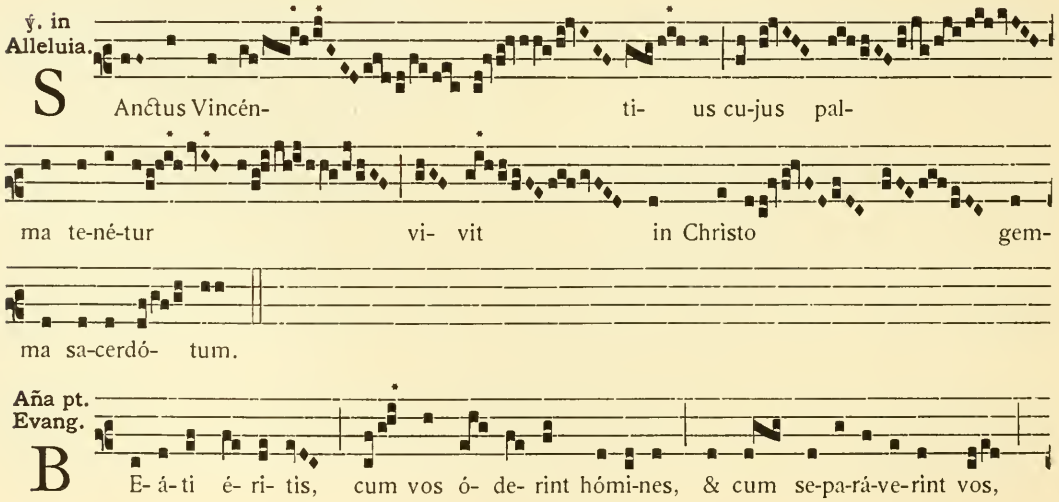

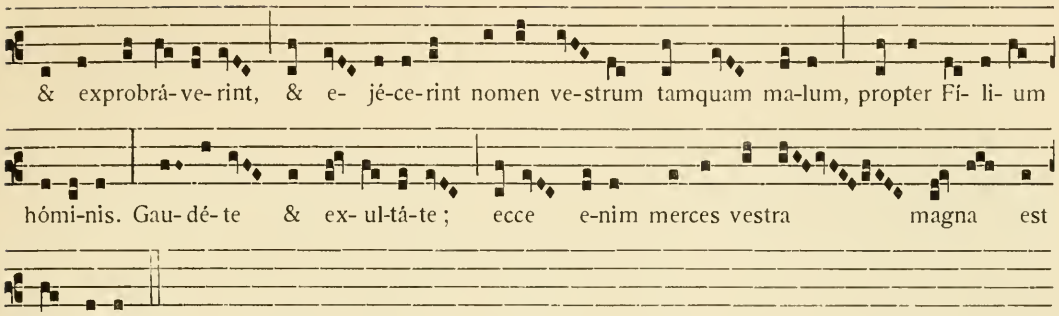

Offert. Sanctus Vincéntius cujus. ỹ. Levíta.

Confr. Dómine quinque talénta.

Trans. Magna est glória.

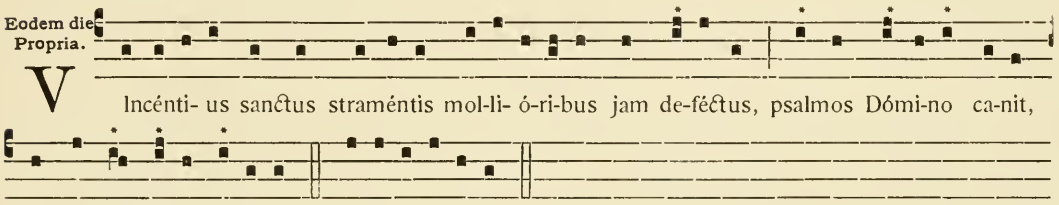

IN SANCTORUM BABYLÆ ET TRIUM PARVULORUM.

AD VESPERUM.

Lucern. **128** Timéte Dóminum. ỹ. Benedícam Dóminum.

Aña in Choro. Justi epuléntur.

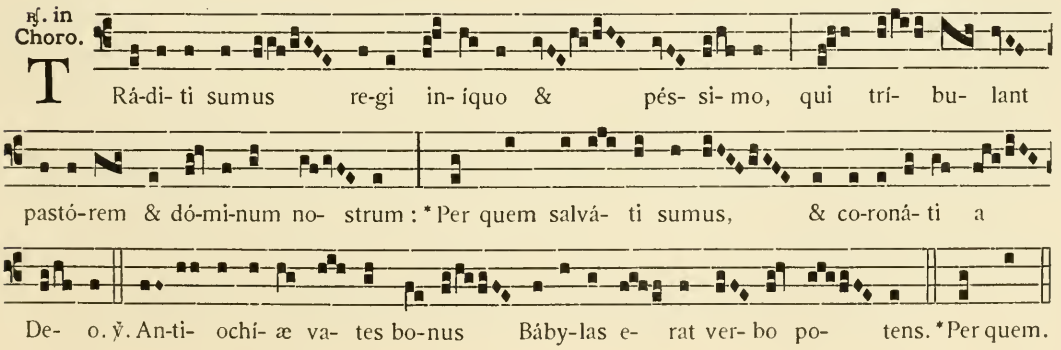

Ms. 128-129.

Aña.

E X o-re infánti- um & la- ctán- ti- um, Dómi-ne, perfe-císti laudem. *Ps.* Dñe Dñus noster.

Aña. Declarátio sermónum. *Ps.* Mirabília.

Aña in Magnif.

E C-ce e-go, & pú- e-ri me- i, quos mi-hi de-dit Dómi-nus. E u o u a e.

Psall.

B Aby- las di-xit Nume-ri- á- no re- gi : E-go qui- dam homo sum De- o húmi- lis, sed complá-cu- it e- i ordi-ná-re me pastó-rem pó-pu- li su- i. E u o u a e.

AD MATUTINUM.

℟. *post Hymn.* Gaudéte justi in Dómino. ℣. Confitémini.

Ad lect. ℟. *I.* Tráditi sumus. ℣. Antiochíæ.

℟. *II.* Corónam glóriæ. ℣. Induit sanctos.

Aña in Benedict. Ecce ego.

Aña in Bened.

S Acerdó-tes Dómi-ni, be-ne-dí- ci-te Dómi-no ; servi Dómi-ni, hymnum dí-ci-te De- o nostro. ℣. In sæcu-la.

Aña in Laud. In sanctis ejus. *Cap.* Mirábilis Deus.

Psall. Bábylas dixit.

MANE.

Psall. I.

S Acerdó-tes tu- i indu- án- tur justí- ti- a, & sancti tu- i Dó-mi-ne læ-téntur. 129

℣. Meménto Dómine David.

Psall. II. Ex ore infántium.

Psall. III. Declarátio.

Psall. IV. Ego, ego.

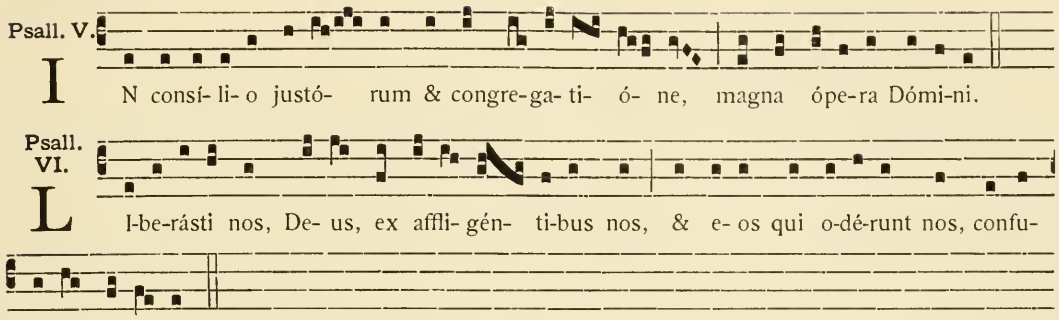

Post Kýrie *cum* Glória. Bábylas dixit.

[AD MISSAM].

Ingres. Sacerdótes ejus.

Psalmel. Sacerdótes tui, Dómine. ℣. Meménto, Dómine, David.

℣. *in Alleluia.* Justórum ánimæ.

Aña post Evang. Sancti tui benedícant.

Offert. Gloriabúntur.

Confr. Ego vos elégi.

Trans. Multitúdo sanctórum.

IN SANCTI JULII.

AD VESPERUM.

Alio omnia de Confessorum.

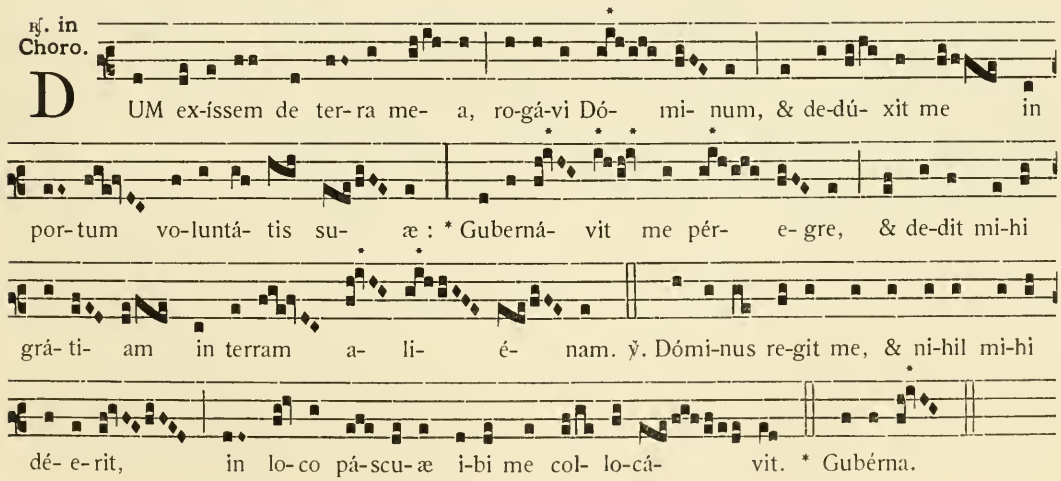

IN SANCTI SEVERI.

AD VESPERUM.

Alio omnia de Confessorum.

℟. D O- mi- ne, De- us vir- tú- tum, * Be- á- tus ho- mo qui spe- rat in te. ℣. Dómi-ne, De- us virtú-tum, exáudi precem me- am, áu-ri- bus pér- ci- pe, De- us Ja- cob, pro-té- ctor no- ster, á- spi-ce, De-us, & ré- spi- ce. * Be- á- tus.

130

IN PURIFICATIONE SANCTÆ MARIÆ.

AD VESPERUM.

Lucern. Quóniam tu illúminas. ℣. Quóniam in te erípiar.

℟. in Choro. S Uscí- pi- ens Je-sum in ulnis su- is Síme- on exclamá- vit, & di- xit : Tu es ve-re lu- men ad reve- la-ti- ó- nem gén-ti- um, * Et gló-ri- a ple- bis tu- æ l- sra- el. ℣. Nunc dimít-tis, Dó-mi-ne, servum tu- um se-cúndum ver- bum tu- um in pa- ce ; qui- a vi-dé-runt ó-cu-li me- i sa-lu-tá- re tu- um. * Et.

Aña. Ave, Virgo María. *Ps.* Diléxi quia.

Aña in Magnif. R Espón-sum accé- pit Síme- on ab Spí- ri- tu Sancto, non vi-sú- rum mor-tem ni-

Ms. 130-131.

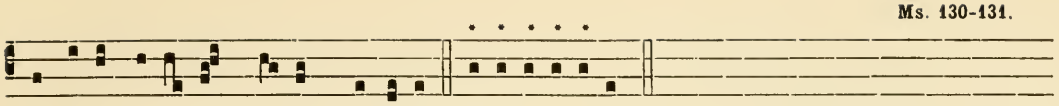

si pri- us vi-dé- ret Chri-stum Dómi-num. E u o u a e.

Psall.

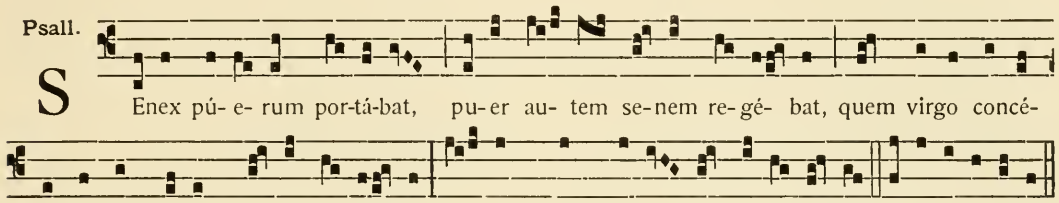

S Enex pú- e- rum por-tá-bat, pu-er au- tem se-nem re-gé- bat, quem virgo concé-

pit & post partum vir-go permán- sit; i-psum quem gé-nu- it, ad-o-rá- vit. E u o u a e.

AD VIGILIAS.

℟.

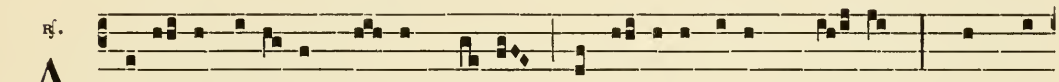

A D-ór-na thá-la-mum tu- um, Si- on, & sú-sci-pe re-gem Chri- stum, * Quem Vir-

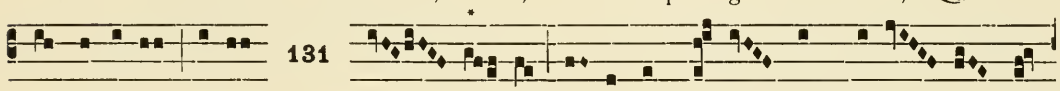

131

go concé-pit, virgo pé- pe- rit, vir-go post par-tum quem gé-nu- it, ad-

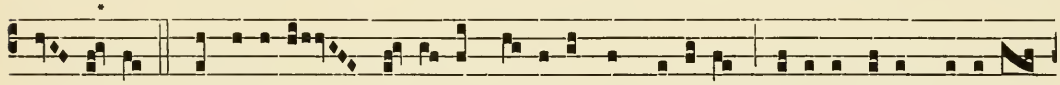

o- rá- vit. ℣. Accí-pi- ens Sí-me- on pú- e-rum in má-ni-bus, grá-ti- as agens be-nedí-

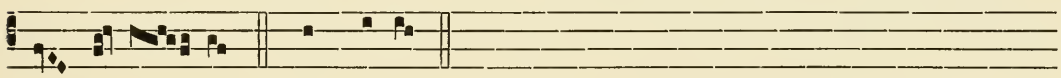

xit Dó-mi- num. * Quem Virgo.

Aña dupl. Ave María. *Cant.* Confirmátum est. *usque :* Pleni pánibus.

℟.

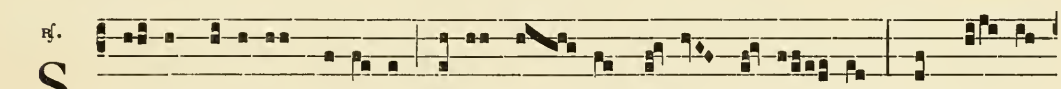

S E- nex pú-e-rum portá-bat, pu- er au- tem se-nem re-gé- bat, Quem vir- go

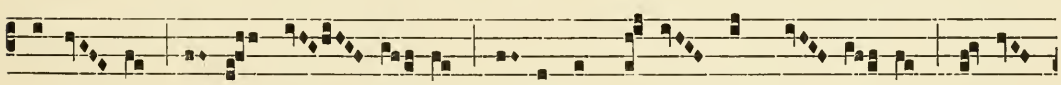

concé- pit, vir-go pé- pe- rit, vir-go post par-tum quem gé- nu- it, ad-o-

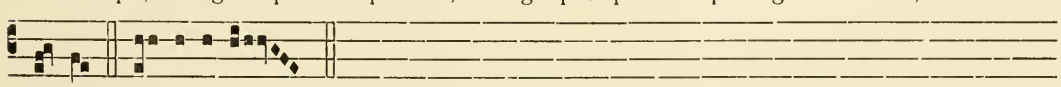

rá- vit. ℣. Ac-cí-pi- ens.

Aña dupl. Beátus ille venter. ℣. Pleni pánibus *usque :* Dat votum.

℟. Suscípiens Jesum. ℣. Nunc dimíttis.

Aña dupl. Magnificámus te. ℣. Dat votum oranti.

Psall. Virgo Dei Génitrix.

℟. Sancta Dei Génitrix. ℣. Deprecáre pro nobis.

Psall. Virgo Verbum concépit.

Psall. al. Respónsum accépit.

Post Kýrie *cum* Glória. Senex púerum portábat.

AD MATUTINUM.

℟. *post Hymn.* Beáta & venerábilis. ℣. Cæli terræque.

Ad lect. ℟. I. Adórna thálamum. ℣. Accípiens Símeon.

℟. *II.* Senex púerum. ℣. Accípiens Símeon.

Aña in Benedict. Respónsum accépit.

Aña ad crucem. Veníte & vidéte.

Aña in Cant. Beáta progénies.

Aña in Bened. Dignus es Dómine.

Aña in Laud. Laudábilis Virgo.

Cap. Cantáte Dómino.

Psall. Virgo Dei Génitrix.

Psall. al. Senex púerum.

MANE.

Psall. I. Virgo Dei Génitrix.

Psall. II. Beáta progénies.

Psall. III. Dignus es Dómine.

Psall. IV. Laudábilis Virgo.

Psall. V. María Virgo.

Psall. VI. Virgo Verbum.

Ps. VII. Beáta es María.

Ps. VIII. Beátus ille venter.

Ps. IX. Magnificámus te Dei Génitrix.

Ps. X. Virgo hódie.

Ps. XI. Sub tuam misericórdiam.

Ps. XII. Sub tuam protectiónem.

Ps. XIII. Respónsum accépit Símeon.

Post Kýrie *cum* Glória. Senex púerum.

[AD MISSAM].

Ingres. In patre manet.

Psalmel. Benedíctus qui venit. ℣. Confitémini.

℣. *in Alleluia.* Jubiláte Deo.

Aña post Evang. Laudémus Dñum omnes Angeli.

Offert. Visi sunt. ℣. Montem Dei.

Confr. Nunc dimíttis.

Trans. Puer crescébat.

[AD VESPERUM].

Lucern. Quóniam tu illúminas. ℣. Quóniam in te eripiar.

℟. *in Choro.* Suscípiens Jesum. ℣. Nunc dimíttis.

Aña. Ave Virgo. *Ps.* Diléxi.

Aña in Magnif. Respónsum accépit.

Psall. Senex púerum.

IN SANCTÆ AGATHÆ VIRGINIS.

AD VESPERUM.

Lucern. Lucérna pédibus. ℣. Jurávi & státui.

Aña in Choro. Ornávit me ornaménto.

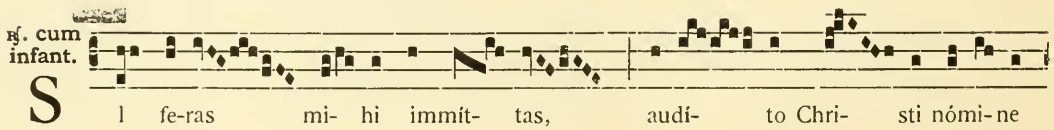

Ms. 131-132.

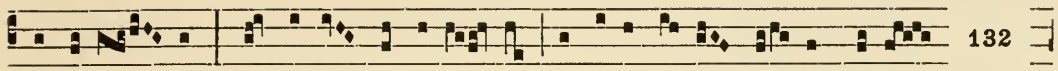

mansú- e- scent : si ignem adhí-be- as, de cæ-lo mi-hi ro- rem salví-

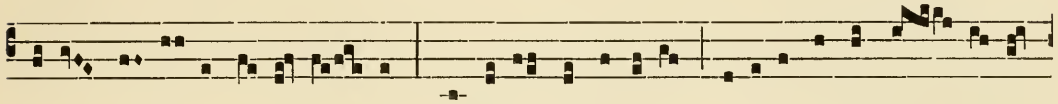

fi-cum Ange- li mi- ni-strá- bunt : si pla-gas & vérbe-ra, hábe- o intra Spí- ri- tum

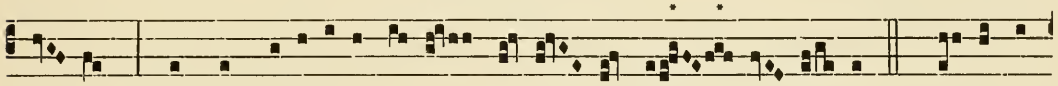

San-ctum, * Per quem u-ni-vérsa tu- a tormén- ta de- spí- ci- am. ℣. E-go au-

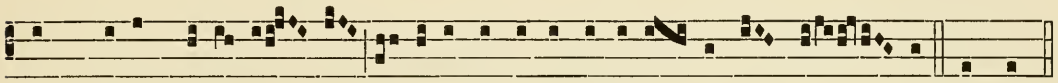

tem Christum confí- te- or, lá- bi- is & corde invo-cá- re non ces- so. * Per quem.

Aña.

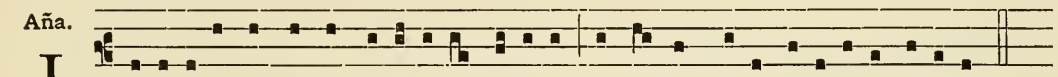

I Ngé-nu-a sum & e spectá-bi- li gé-ne-re, ut omnis me- a pa-renté-la testá-tur.

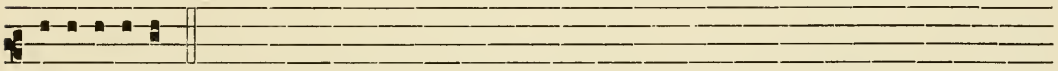

Ps. Diléxi quia.

Aña.

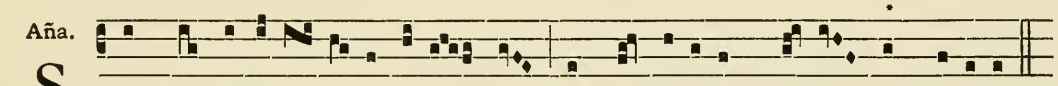

S Umma ingenú- i- tas ista est, in qua sérvi-tus Chri-sti comprobá-tur.

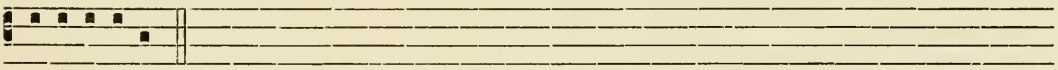

Ps. Crédidi propter.

Aña in Magnif.

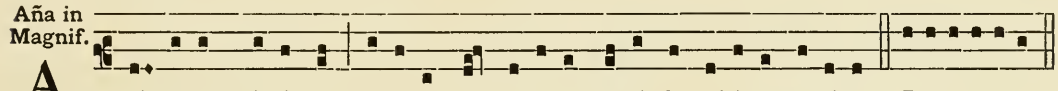

A N- cíl-la Chri-sti sum, íd-e- o me serví-lem osténdo habé-re persónam. E u o u a e.

Psall. Fíliæ regum.

AD VIGILIAS.

℟.

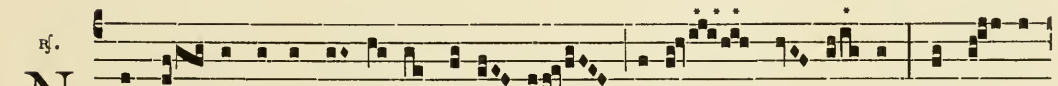

N ON e- ris inter vír- gi- nes fá-tu- as, di- cit Dó- mi- nus, sed e- ris

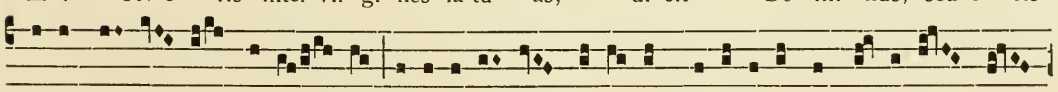

inter vír- gi- nes pru-dén- tes, adji- ci- én- tes ó- le- um læ-tí- ti- æ lampá- di-bus su-

Ms. 132-133.

is, obvi- án- tes * Obvi- am Spon- so cum palma virgi- ni- tá- tis.

℣. Mé-di- a nocte cla- mor fa- ctus est : Ecce Spon- sus

133

ve-nit ; súrgi-te, ex-í- te * Obvi- am Spon- so.

Aña. Ingénua sum & e spectábili. *Ps.* Diléxi quia.

℟. Q Uis es tu, qui ve-ní-sti ad me cu- rá- re vúl- ne- ra me- a? E-go sum

A-pó- sto-lus Chri- sti, ni-hil in me dú- bi-tes fí- li- a. * I-pse me mi- sit

ad te, quem di-le-xí- sti men- te & pu- ro cor-de. ℣. Ecce sé- ni- or

ve- nit, qui se mé-di-cum es- se commémo- rat : his verbis al-loque-bá- tur di-

cens. * Ipse me.

Aña. Summa ingenúitas. *Ps.* Crédidi.

℟. D UM edu-ce- ré- tur de cár-ce- re be- á- ta A- ga- tha, a- it

ad jú- di- cem : O cru-dé- lis, ím- pi- e, & De- i ty-rán-ne : * Non es confú-

sus hoc ampu- tá- re in fémi-na, quod in ma- tre su- xí- sti. ℣. E-go há-be- o ma-

míl-las ín- tegras intus in á-ni- mo me- o, ex qui-bus nútri- o omnes sensus me-

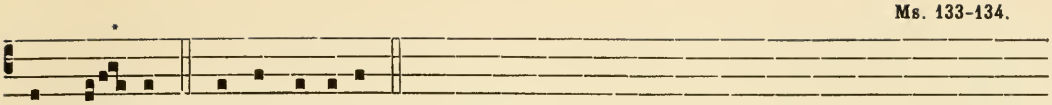

os, qua- re. * Non es confúsus.

Aña. Ancílla Christi. *Ps.* Fundaménta ejus.

Psall. Afferéntur regi.

℟. Sancta Dei Martyr. ℣. Deprecáre pro nobis.

Psall. Nisi diligénter.

Post Kýrie *cum* Glória. Mentem sanctam.

AD MATUTINUM.

℟. *post Hymn.* Quis es tu qui venísti. ℣. Ecce sénior.

Ad lect. ℟. I. Non eris inter vírgines. ℣. Média nocte.

℟. II. Dum educerétur. ℣. Ego hábeo.

Aña in Benedict. Ancílla Christi.

Aña ad Crucem. Grandis pulchritúdo.

Aña in Cant. Ingénua sum.

Aña in Bened. Summa ingenúitas.

Aña in Laud. Ipsi sum sponsáta. *Cap.* Pulchra fácie.

Psall. Nisi diligénter.

MANE.

Psall. I. Afferéntur regi. ℣. Eructávit.

Psall. II. Audi fília.

Psall. III. Dilexísti justítiam. **134.**

Psall. IV. Astitit regína.

Psall. V. Exultávit spíritus.

Psall. VI. Concupívit Rex.

Psall. VII. Pulchra fácie.

Psall. VIII. Hæc virgo sápiens.

Psall. IX. Ipsi sum sponsáta.

Psall. X. Ingénua sum.

Psall. XI. Summa ingenúitas.

Psall. XII. Ancílla Christi.

Psall. XIII. Agatha fámula.

Psall. XIV.

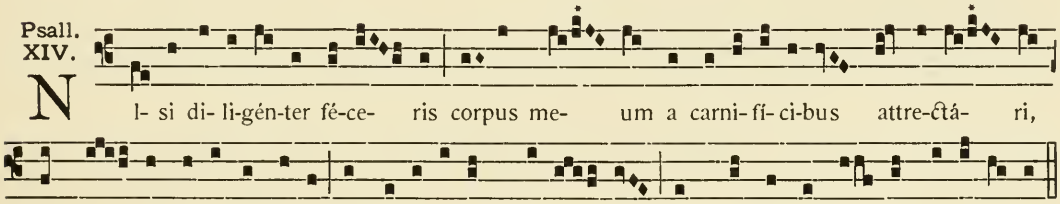

N l- si di- li-gén-ter fé-ce- ris corpus me- um a carni- fí- ci-bus attre-ctá- ri, non po- test á-nima me- a in pa-ra-dí-sum Dómi- ni cum palma intrá- re martý-ri- i.

Psall. XV.

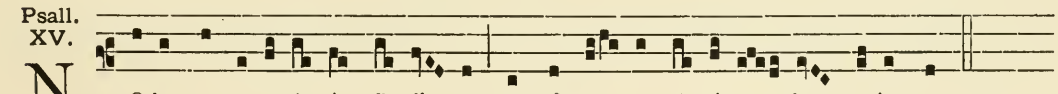

N O-lo me ve-re- á- ris, fí- li- a, nam & e- go A-pósto- lus e-jus sum.

Psall. XVI.

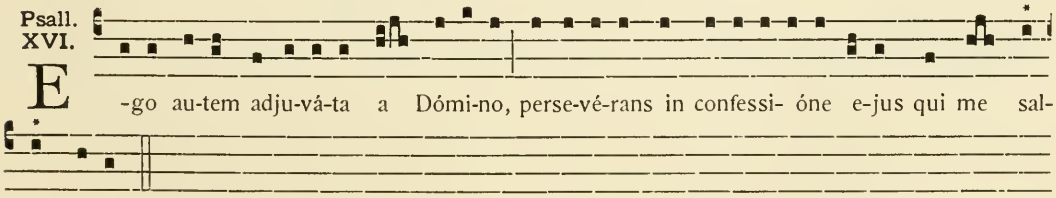

E -go au-tem adju-vá-ta a Dómi-no, perse-vé-rans in confessi- óne e-jus qui me sal- vam fe-cit.

Ms. 134-135.

Post Kyrie cum Gloria

M Entem sanctam spontá- ne- um ho-nó-rem De- i, & pá-tri- æ li-be- ra- ti- ó- nem.

E u o u a e.

[AD MISSAM].

Ingres.

L Æ-té-mur omnes in Dó- mi-no, di- em festum ce-lebrán- tes ob ho-nó- rem

Agathæ Már- ty-ris: de cujus trophæ- o gaudent An-ge-li, & colláu-dant

Fí- li- um De- i.

Psalmel.

A D-ju- vá- vit e- am De- us vul- tu

su- o, De- us in mé- di- o e- jus * Non

135

com- mo- vé- bi- tur.

℣. Flú- mi-nis ímpe-tus læ- tí- fi- cat

ci- vi- tá- tem De- i, sancti- fi- cá- vit ta-berná-

cu- lum su- um. * Non com...

Ms. 135-136.

℣. in Alleluia.

S Umma in-ge- nú- i- tas i- sta

est, in qua sérvi-tus Chri-sti

compro-bá- tur.

Aña pt. Evang.

A - ga- tha, fámu-la De- i, læ- ta & hi- lá-ris ingré- di- tur cár- ce-

res, & qua-si ad é-pu- las invi- tá- ta, i-ta gau- dens a-gó- nem su- um pré-

ci-bus commendá- bat Dó- mi- no.

Offert.

L UX dum ex-ube-rás- set in cár-ce-re, be- á- ta A-ga- tha a-

pé- ri- ens os su- um di- xit : Grá- ti- as ti- bi, De- us, Pa-ter

cæ- li & ter- ræ, qui mi-sí- sti Apó-sto-lum tu- um, & conso- lá- tus

es me, & cu-rá- vit ómni- a membra me- a Dó-mi- nus.

Confr. 136

V E-ni- ens An-ge- lus Dó- mi-ni pó- su- it tá- bu- lam bre- vem ex

mármo- re, in qua scri-ptum e- rat mentem sanctam spontá-ne- um honó-rem

Ms. 136.

De- i & pá-tri- æ li-be-ra-ti- ó- nem.

Trans.

M E-di-cí- nam carná-lem me- o córpo-ri numquam ex-hí-bu- i ; há-be- o Dómi-num

Je-sum Chri- stum, qui sermó-ne so- lo restáu-rat u-nivérsa. Qui me digná-tus est ab

omni pla-ga cu-rá- re, & mamíl-lam me- am me- o pé-cto- ri resti- tú- e-re, ipsum

ínvo-co De- um me- um.

DOMINICA IN SEPTUAGESIMA.

AD MATUTINUM.

℟. *post Hymn.* Dominátor Dómine ℣. Dómine exáudi.

Aña. I. Præter te Dómine.

Aña. II. Non éxeat.

Aña. III. Considerávi ópera.

Ad lect. ℟. *I.* Misericórdia tua, Dómine. ℣. Et factus est.

℟. *II.* Dómine clamávi ad te. ℣. Exaltábo te.

Aña. in Benedict. Deus Israël.

Aña. ad crucem. In voluntáte tua.

Aña. in Cant. Deus qui cónteris.

Aña. in Bened. Tribus púeris.

Aña. in Laud. Cæli cælórum sol.

Psall. I. Dómine Deus salvum.

Psall. II. A salúte nostra.

[AD MISSAM.]

Ingres. Dicit Dóminus : Ego.

Psalmel. Dómine refúgium ℣. Priúsquam.

℣. *in Alleluia.* Veníte.

Aña pt. Evang. Custódi, Deus.

Offert. Pórtio mea.

Confr. Vovéte & réddite.

Trans.

C Onver- tí- mi- ni omnes si-mul ad De- um mun- do cor-

Ms. 136-137.

de, & á- nimo, in o-ra- ti- ó- ne, je- jú- ni- is, & vi- gí- li- is

mul- tis. Fún-di- te pre-ces vestras cum lá- crymis; ut de-le- á- tis

cy- ró- grapha pecca- tó-rum ve- stró- rum, 137 pri- ús- quam vo-bis re-

pentí- nus super- vé- ni- at in- té- ri- tus; an- te quam vos pro-fún- dum

mor-tis ab-sór-be- at; & cum Cre- á- tor no- ster advé- ne- rit pa- rá-

tos nos in-vé- ni- at.

[AD VESPERUM.]

Aña. in choro. In multitúdine.

℟. *in choro.* Errávi sicut : ℣. Declináte.

Aña in Magnif.

V O- ca o-pe-rá-ri- os, & redde il-lis mercé-dem su- am, di-cit Dó-mi-nus.

E u o u a e.

Psal. I. Fac nobíscum Dómine.

Psal. al. Pax in cælo.

DOMINICA IN SEXAGESIMA.

AD MATUTINUM.

℟. post Hymn.

D E- us, De- us me- us, ad te de lu-ce ví- gi- lo : * Et in nó- mi- ne tu- o le-vá- bo má- nus me- as. ℣. Si- tí- vit in te á- ni- ma me- a ; quam mul-tiplí-ci- ter ti- bi & ca-ro me- a : * Et in.

Aña. I. Tollátur ímpius.

Aña. II. Arcum poténtum.

Aña. III. Ego autem in Dómino.

Ad lect. ℟. *I.* Convertímini ad me. ℣. Atténdite.

℟. *II.* Hæc dicit Dóminus. ℣. Si custodíerint.

Aña in Benedict.

V E- stri au- tem be- á- ti ó-cu-li qui- a vi-dent ; & au- res vestræ qui- a áudi -unt.

E u o u a e.

Aña ad crucem.

I N mé- di- o cre-pí- di-nis al-tá- ris plo-rá- bunt sa-cerdó- tes, di- cén- tes : Par- ce, par- ce, Dó- mi- ne, pó- pu- lo tu- o. E u o u a e.

138

Aña in Cant.

D Omi-ne, qui regnas semper in æ-térnum, & usque adhuc, mi-se-ré-re no-bis.

E u o u a e.

Ms. 138-139.

Aña in Bened.

T Res pú- e-ri jussu re-gis in forná-cem missi sunt : non timéntes flammam ignis di-

cé-bant : Be-ne-díctus Dó-mi-nus. ℣. In sæcu-la.

Aña in Laud.

R E- ges terræ & omnes pópu- li da-te gló- ri- am De- o. *Cap.* Cantá-te Dómi-no.

Psall. I.

S Al-vum fac pópu-lum tu- um, Dómi-ne, & bé-ne-dic in pa-ce hæ-re-di-tá-tem tu- am.

E u o u a e.

℟. in in Bapt.

D Isrúmpam vín- cu- la pópu- li me- i, di- cit Dó- mi- nus : & dispér-

dam ómni- a ma-la, quæ indú- xi su-per e- um; * Ut áu-fe-ram u- ni-vérsum do-ló-

rem a fá-ci- e ter- ræ, & a ple- be i- sta. ℣. Isra- el, si me au-dí- e-

ris, non e- rit in te de- us re- cens, ne- que ad-o-rá-bis de- um a- li- é- num.

* Ut áu-fe-ram.

Aña. Mélior est Dómine, misericórdia. *Ps.* Deus, Deus meus ad te.

Psall. II.

139

A U- dí- te me, qui sectá-mi-ni ju-stí- ti- am, & quæ-ri- tis Dómi- num :

aspí- ci- te & vi-dé- te, qui- a e-go sum, & non est á- li- us de- us præ- ter

Ms. 139-140.

me. E u o u a e.

[AD MISSAM.]

Ingres.

Q Uis loqué-tur po- ténti- as Dó-mi-ni : audí-tas fá-ci- et omnes lau-des e-jus? Memor fu- it in sæ- cu-lum verbi, quod mandá-vit in mil- le ge-ne- ra- ti- ó- nes : Stá-tu- et il-lud Ja-cob in præ-cé- ptum, & Isra- el in testamén- tum æ- tér- num Dó- mi- nus.

Psalmel.

P Ec- cá-vi- mus cum pá- tri- bus no- stris, in- jú- ste é- gi- mus, in- iqui-tá- tem fé- ci-mus : mi- se- ré- re no- bis, Dó- mi-ne.

℣. Con- fi-té-mi-ni Dó.

℣. *in Alleluia.* Jubiláte Deo.

Aña pt. Evang.

O - rémus ad De- um mundo cor- de, & á-nimo cu- pi- én- ti, dum ad us- que do-net pa- cem, & exáudi- at pre-ces nostras, & re-con- cí-

140

Ms. 140.

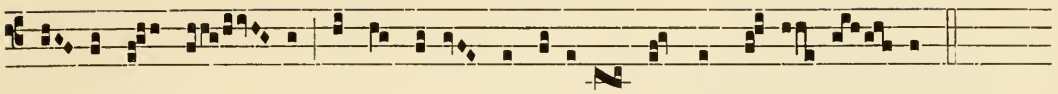

li- et se no- bis; in témpo-re angústi- æ non nos de- re- lín- quat.

Offert.

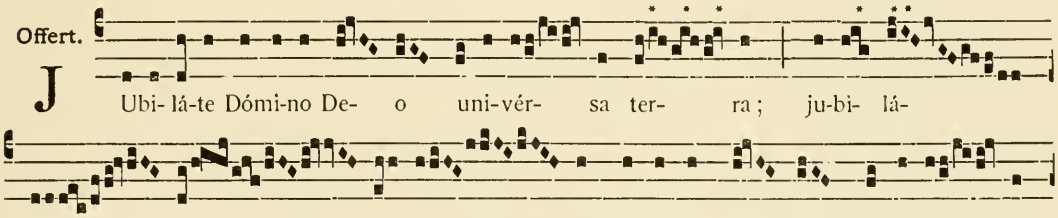

J Ubi- lá-te Dómi-no De- o uni-vér- sa ter- ra; ju-bi- lá-

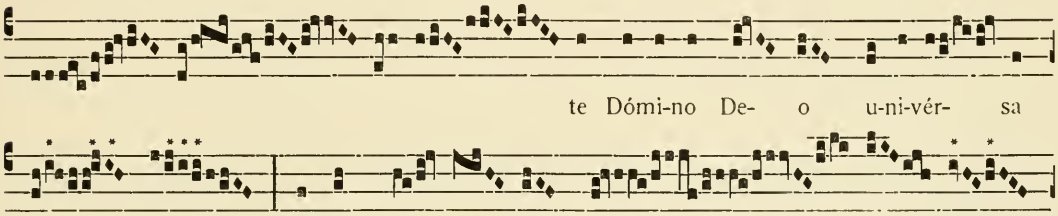

te Dómi-no De- o u-ni-vér- sa

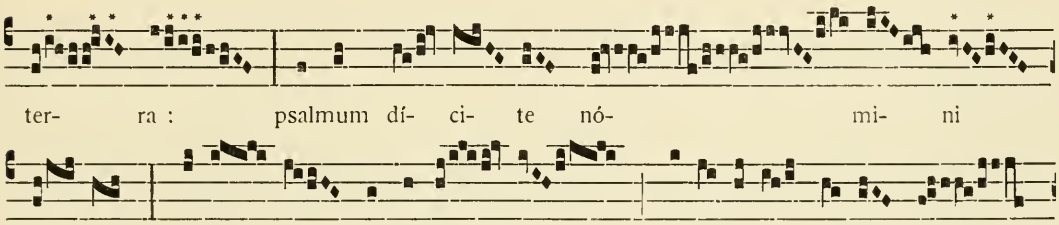

ter- ra: psalmum dí- ci- te nó- mi- ni

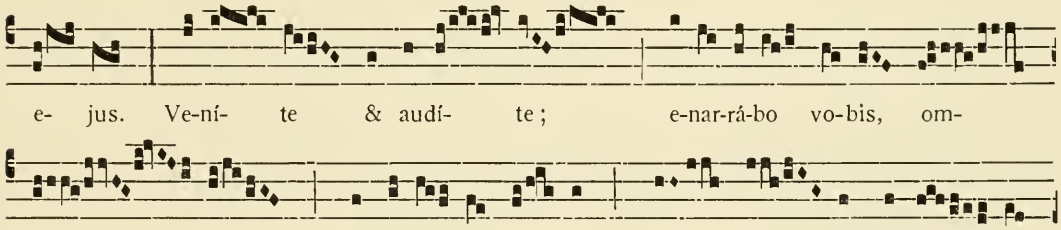

e- jus. Ve-ní- te & audí- te; e-nar-rá-bo vo-bis, om-

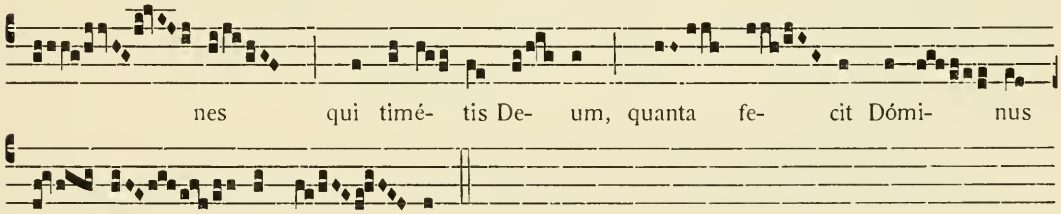

nes qui timé- tis De- um, quanta fe- cit Dómi- nus

á- ni- mæ me- æ.

Confr. Qui meditábitur.

Trans.

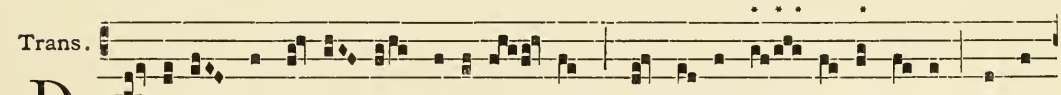

D O-mi-ne, ne dís-si- pes testamén- tum, quod fe- cit déx- te- ra tu- a; sed o-

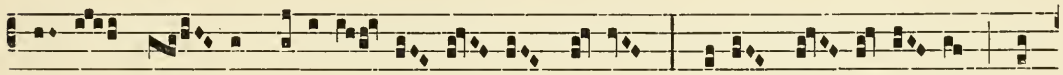

stén-de no- bis mi-se- ri- cór- di- am tu- am. Qui- a pec- cá- vi- mus pre-

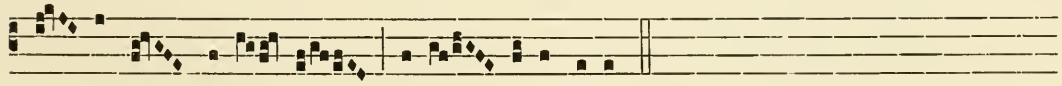

cá- mur te, Dómi- ne, mi- se- ré-re no-bis.

Ms. 140-141.

[AD VESPERUM.]

Aña in Choro. Salus vultus.

℟. *in Choro.* In quacúmque die. ℣. Ne avértas.

Aña in Magn. Vestri autem beáti.

Psall.

E X-úr-ge, Dó- mi-ne, ádju-va nos & lí-be-ra nos, De- us noster. E u o u a e.

℟. in Bapt. 141

D Omi-ne, ne obli- viscá- ris páu-pe-rum in fi- nem; Qui- a ti-

bi de- re- lí- cti sunt e- gé- ni, & pu- píl- lo tu e- ris ad-

jú- tor. ℣. De-si-dé- ri- um páu-pe-rum exau- dí- vit Dó- mi-nus, præpa-ra-ti- ó- nes cor-

dis e- ó- rum exau- dí- vit au- ris tu- a : * Qui- a.

Aña. Dómine Deus meus. *Ps.* Bénedic ánima... Dómine Deus.

Psall.

E - ru-dí-mi-ni omnes, qui ju-di-cá- tis ter- ram : serví- te Dómi-no in timó-re.

E u o u a e.

DOMINICA IN QUINQUAGESIMA.

[AD MATUTINUM]

℟. *post Hymn.* Quóniam magnus. ℣. Veníte exultémus.

Aña I. Dómine in tribulatióne.

Aña II. Dóminus páuperes.

Aña III. Dómine Deus virtus mea.

Ad Lect. ℟. I.

Q Uam dúlci- a fáu- ci-bus me- is e-ló-qui- a tu- a, Dó- mi- ne;

Ms. 141-142.

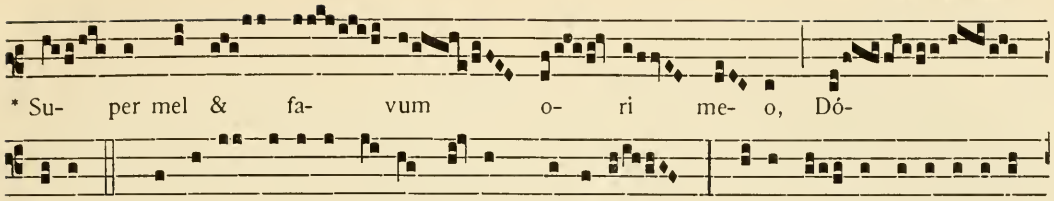

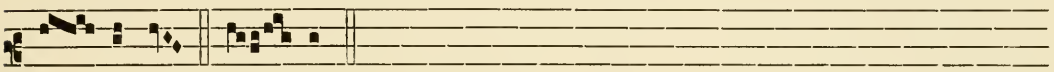

℟. II.

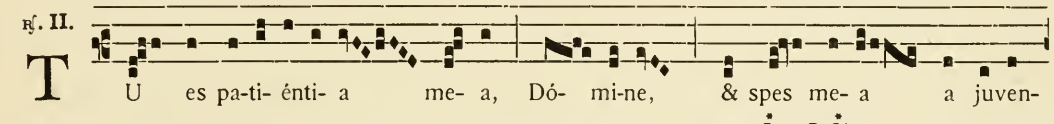

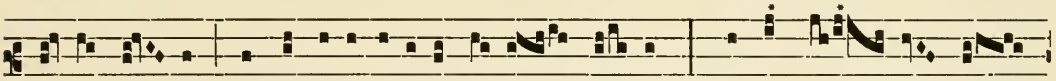

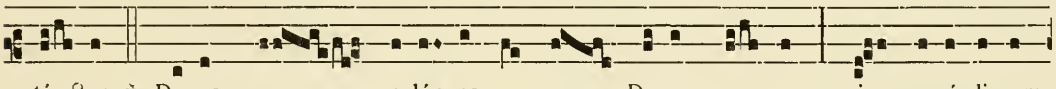

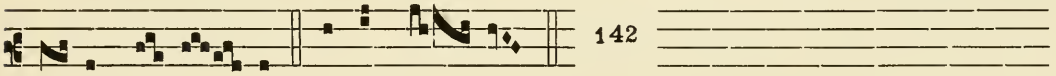

Aña in Benedict.

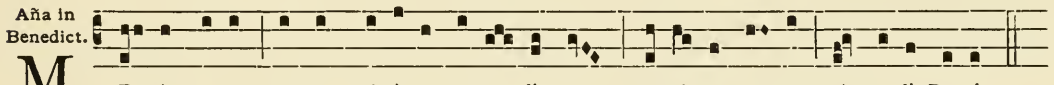

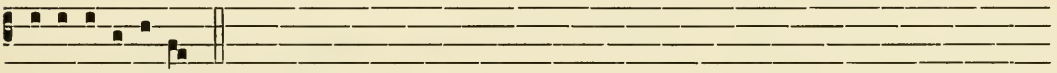

Aña ad Crucem. Miseréris ómnium, Dómine.

Aña in Cant.

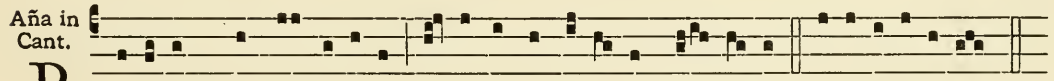

Aña in Bened.

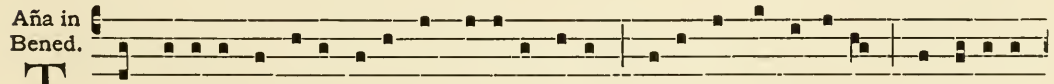

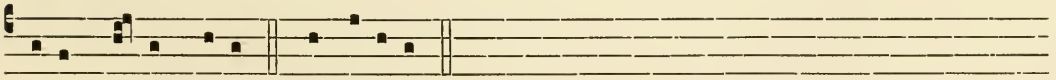

Ms. 142.

Aña in Laud. Dóminum de cælis.

Psall. I.

S Erví-te Dómi-no in timó- re, ne pe-re-á-tis de vi-a justa, jú-di-ces terræ.

E u o u a e.

℟. in Choro.

A U-di, pópu-lus me- us, & lo- quar : De- us De- us tu- us

e- go sum; ín-vo-ca me * In di- e tribu-la- ti- ó- nis : e-rí- pi- am

te, & magni- fi-cá- bis me. ℣. Intel-lí-gi-te hæc, qui oblí- ti e-stis

De- um, ne-quán-do rá- pi- at, & non sit qui e-rí- pi- at.

* In di- e.

Aña. Dómine Deus meus. *Ps.* Bénedic ánima mea Dómino.

Psall. II.

D O- mi-ne, ambu-lántem me in pec-cá- tis lí-be-ret déx- te- ra tu- a; qui- a

so- lus red-emí-sti mundum. E u o u a e.

[AD MISSAM.]

Ingres.

J Ucúnda est præ- sens vi-ta & tran- sit : ter- rí-bi-le est, Chri-ste,

Ms. 142-143.

ju- dí- ci- um tu- um & pér- ma- net : quapró- pter incér- tum a-

143

mó- rem re- lin- quá- mus, & de infi-ní-to timó- re

co- gi- té- mus, clamán-tes : Chri- ste, mi-se-ré- re no- bis.

Psalmel.

D Omi- ne, lá- bi- a me- a a-pé- ri- es, & os

me- um annun- ti- á- bit la- u-dem tu-

am. ℣. Mi-se-ré-re me- i, De- us, se-cúndum ma-

gnam mi-se- ri-cór- di- am tu- am : & se-cúndum mul-ti-

tú- di-nem mi-se-ra- ti- ó-num tu- á- rum de-le in-iqui-tá-tem me-

am.

℣. *in Alleluia.* Veníte exultémus.

Aña pt. Evang.

O - rá- ti- o nostra ad te, Dó- mi- ne, tempus be-neplá-ci-

ti De- o : in mul-ti-tú- di- ne mi-se-ri-córdi- æ tu- æ exáu- di nos

in ve-ri-tá- te sa- lú- tis tu- æ.

Ms. 143-144.

Offert.

L Abi- a me- a a- pé- ri- es, Dó- mi- ne; & os me- um annun-

ti- á-bit lau- dem tu- am.

Confr.

D O- mi-ne, ne pro-jí- ci- as me a fá- ci- e tu- a, Spí- ri- tum

144

Sanctum tu- um ne áu- fe- ras a me. Alle- lú- ia, al- le-

lú- ia.

Trans.

V E-ní- te, conver-tí- mi-ni ad me : di- cit Dó- mi-nus. Ve-ní- te flentes,

fundámus lá- crymas ad De- um ; qui-a nos neglé-ximus, & propter nos ter-ra pá-

ti- tur ; nos in-iqui-tá-tem fé-cimus, & propter nos fundamén-ta commó- ta sunt.

Festi-némus an-te- í- re an-te i- ram De- i, flen-tes & di-cén-tes : qui tol-lis pec-

cá-ta mun- di, mi- se- ré- re no-bis.

[AD VESPERUM.]

Aña in Choro. Ad vésperum demorétur.

℟. in Choro.

Q Uam dúlci- a faú- ci- bus me- is e-lóqui-a tu- a,

Ms. 144-145.

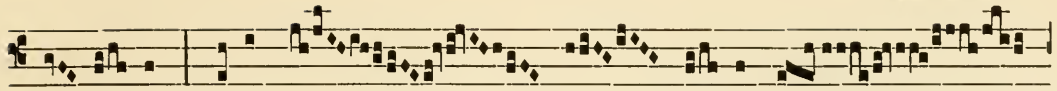

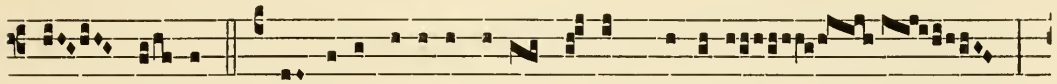

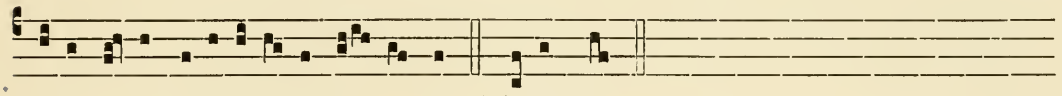

Aña in Magnif. Messis vero consummátio.

Psall. I.

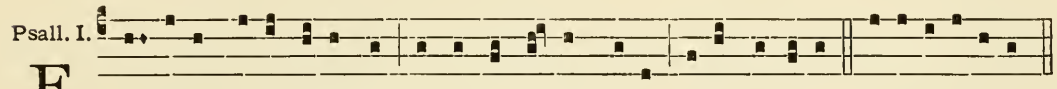

℟. in Bapt.

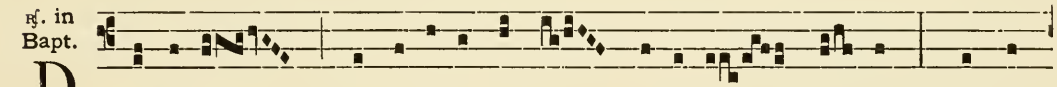

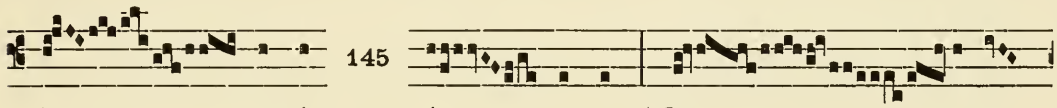

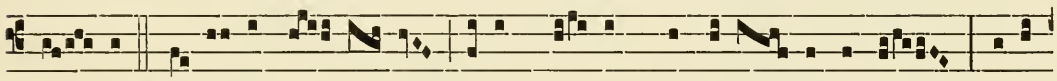

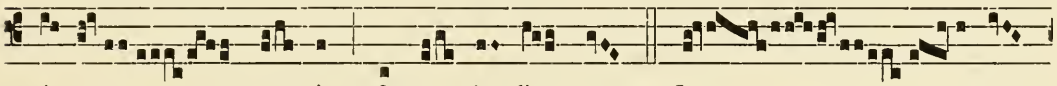

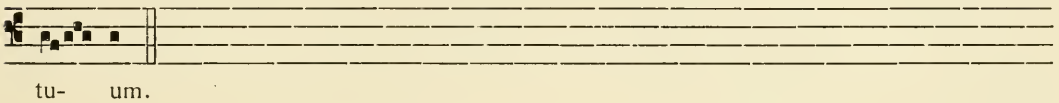

Aña. Et clamor meus. *Ps.* Dómine, exáudi oratiónem.

Psall. in alio.

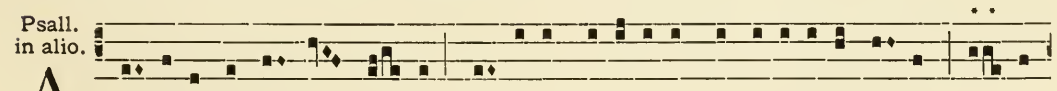

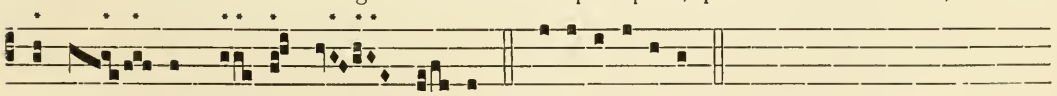

DOMINICA IN CAPITE QUADRAGESIMÆ.

[AD MATUTINUM.]

℟. post Hymn.

L Au- dábo Dó- mi- num in vi- ta me- a, * Psal- lam De- o me- o quámdi- u e- ro. ℣. No- lí- te confí-de-re in princí-pi- bus, neque in fí- li- is hó- mi- num, in quibus non est sa- lus. * Psal-lam.

Ána I. Spíritus meus ad te.

Ána II. Confírma Deus.

Ána III. Auditiónem tuam.

Ad Lect.
℟. I.

A N- ge- lis su- is mandá- vit de te Dómi- nus, ut custó- di- ant te in óm- ni-bus vi- is tu- is : in má-ni-bus portá- bunt te, * Ne um- quam of-fén- das ad lá-pi-dem pe- dem tu- um.

146

℣. Super áspi-dem & ba-si- lí-scum ambu- lá- bis, & con-cul- cá-bis le- ó- nem & dra- có- nem : * Ne um-quam.

℟. II.

E mu-té- mur há- bi- tu, in cí- ne- re & ci- lí- ci- o : je-junémus, &

Ms. 146-147.

plo- ré- mus an- te Dó- mi-num : * Qui- a multum mi- sé- ri- cors est di-mít-

te- re pec- cá- ta no-stra. ℣. Conver-tími-ni ad me, di-cit Dómi-nus, & con-

vér-tar ad vos ; á-gi-te pæ-ni-tén- ti- am. * Qui- a mul- tum.

Aña in Benedict.

A L-le-lú-ia, al-le-lú-ia, al-le-lú- ia, al-le-lú-ia. E u o u a e.

Aña ad crucem.

A L-le- lú- ia, clau- de & si-gna sermó-ne, al-le-lú- ia ; & requi-

é- scat in inte-ri- ó- ri-bus ve- stris, al-le- lú- ia, usque ad tem- pus consti-

tú- tum ; & cum gáu- di- o ma-gno di-cé- tis di- e il-la qua vé- ne- rit :

al-le-lú- ia, al- le- lú- ia, al- le- lú-ia. E u o u a e.

Aña in Cant.

C Antémus Dómi-no, al-le-lú-ia, al-le-lú-ia, al-le- lú-ia. E u o u a e.

Aña in Bened.

B Ene-dí- ci-te ómni- a ópe-ra Dómi-ni 147 Dómi-no, al-le- lú-ia. ℣. In sæcu-la

al-le-lú-ia, al-le- lú-ia.

Aña in Laud. Laudáte Dóminum de cælis, allelúia, allelúia.

Psall. I. Magnus Dóminus & laudábilis.

Ms. 147.

℟. in Bapt.

E C-ce nunc tem- pus ac-ce-ptá- bi- le; ec-ce nunc di- es sa-

lú- tis. ℣. Commen-démus nosmet-ípsos in multa pa- ti- én- ti- a, in je-jú-

ni- is mul-tis, al-le-lú- ia. ℣. Alle-

lú- ia.

Aña.

T Empus acceptá-bi-le, di- es pæ-ni-tén-ti- æ: cum absti-nénti- a servi- ámus Dómi-no.

Ps. Deus in adjutórium.

Psall. in alio. Regnum tuum, Dómine, regnum.

[AD MISSAM.]

Ingres.

I Nvo-cá- bit me, & e- go ex- áu- di- am e- um: e- rí- pi- am

e- um, & glo-ri- fi- cá- bo e- um: lon- gi-tú-di- ne di- é-

rum ad- implé- bo e- um, al- le- lú- ia.

Psalmel.

S Cu- to cir-cúmda- bit te vé- ri- tas e-

jus; non timé- bis a ti- mó- re

Ms. 147-148.

no- ctúrno. ℣. Qui há- bi- tat in adju-

148

tó- ri- o

Altís- si- mi, in pro- te-cti- ó- ne De- i cæ- li commo-rá- bi-

tur.

℣. in Alleluia.

N ON in so- lo pa- ne vi- vet

homo,

sed in omni verbo quod pro-cé-dit de o-re De- i.

Aña pt. Evang.

E Cce nunc tempus acceptá- bi- le : ecce nunc di- es sa-lú- tis : commen-

démus nosmet-í- psos in multa pa-ti- énti- a, in je-jú- ni- is mul-tis, per ar- ma

justi- tí- æ vir-tú- tis De- i, alle-lú- ia.

Offert.

S Capu-lis su- is obumbrá- bit ti- bi Dó- mi- nus, & sub pen- nis

Ms. 148-149.

e- jus spe- rá- bis. * Scu- to circúmda- bit te vé- ri-

tas e- jus. ℣. Super áspi- dem, & ba- si- líscum ambu- lá-bis, & concul-

149

cá- bis le- ó- nem & dra- có- nem.

Quóni- am in me spe-rá- bit, li-be- rábo e-

um. * Scu- to.

Confr.

D l-cet Dó- mi- no : Su-scé- ptor me- us es ; De- us me-

us, spe- rá- bo in e- um, al-le- lú- ia, al- le- lú- ia.

Trans.

Q Ul cognó- scis ómni- um occúl- ta, a de- lí-cto me- o munda me : tempus mi-hi

concé- de, ut pæ-ni-tens clamem : Peccá- vi, mi- se-ré- re me- i, De- us.

[AD VESPERUM.]

Aña in Choro. Laudáte Dóminum quóniam bonus.

℟. in Choro.

C On-vér- te-re, Dó- mi- ne, a- li- quán- tu- lum, & depre-cá- re super

ser- vos tu- os. Al- le- lú- ia, al- le- lú- ia. ℣. Re-plé- ti su-

Ms. 149-150.

mus ma- ne mi- se-ri-córdi- a tu- a; & ex- ul-tá- vi- mus & de- le- ctá- ti su- mus,

al- le- lú- ia.

Aña.

I N éx-i-tu Isra- el ex Ægýpto, domus Ja-cob de pópu-lo bár-ba- ro, al- le-

150

lú- ia, al- le-lú-ia, al-le-lú-ia.

Aña in Magnif.

R E-ce-dénte di- á- bo- lo, ecce Ange- li De- i accessé-runt, & mi-nistrá-bant

e- i. E u o u a e.

Psall. I.

D Omi-num De- um tu- um ad- o-rá-bis, & il- li so- li sérvi- es. E u o u a e.

℟. in Bapt.

I -sra- el, si me au-dí- e- ris, al- le- lú- ia. * Da- bo ti- bi ter- ram

flu- én-tem lac & mel, al- le- lú- ia. ℣. Si custo-dí- e-ris mandá- ta

me- a, quæ e- go præ-cí- pi- o ti- bi. * Dabo.

Aña. Tempus acceptábile. *Ps.* Deus in adjutórium.

Psall. in alio.

N ON in so-lo pane vi-vit homo, sed in omni ver-bo, quod pro-cé-dit de o-re

De- i. E u o u a e.

Ms. 150-151.

℟. cum Infant.

Q Uadra- gín-ta di- es & no- ctes a-pér-ti sunt cæ- li, & omnes

á-ni- mæ ha-béntes spí- ri-tum vi- tæ * Ingrés- sæ sunt in ar- ca, &

clau- sa est, al-le- lú- ia. ℣. Patres no-stri annunti- a- vé-runt

no-bis opus quod o-pe-rá-tus es in di- é-bus e- ó- rum, in di- é-bus an-tí- quis.

* Ingres.

Prima hebdomada de Quadrag. post cantatum Psalmum quinquagesimum, ad Matutinum, dicat presbyter : Dóminus vobíscum. *Item dicat Diaconus leni voce :* Procédant competéntes, *simplum; in alia hebdomada, duplum. Item hostiarius ad regias :* Ne quis catechúmenus. *Ad Vesperum vero similiter dicat.*

Dominica de Samaritana, post evangelium lectum dicat diaconus excelsa voce : Qui vult nómina sua dare, jam ófferat. — *Sabbato II post scrutinium dicat presbyter ad altare :* Dóminus vobíscum. *Dicat diaconus excelsa voce ad cornu altaris :* Supérius vos fidéles. Oráte competéntes. Cervícem fléctite.

151 *Tunc infantes admoniti ab acolytho ut caput inclinent, rursus dicat diaconus excelsa voce :* Erígite vos ad Dóminum páriter date Deo honórem. *Et respondent clerici :* Amen. *Et dicat diaconus excelsa voce :* Humiliáte vos ad benedictiónem. *Data benedictione rursus dicat diaconus excelsa voce :* Procédant competéntes. *Et respondeant acolythi similiter.*

Tunc egrediuntur foras. Ita eo ordine faciendum est per singula scrutinia. Et dominicis diebus post evangelium lectum usque Dominicam in ramis palmarum. Item in tertia hebdomada per singulas ferias ad Matutinum vel ad Vesperum, dicat diaconus leni voce : Procédant catechúmeni *simplum. In alia hebdomada duplum :* Procédant catechúmeni. Catechúmeni procédant. *Et respondeant acolythi foris cancellis similiter. Item sexta feria per singulas lectiones et Dominicis diebus per singulas horas* (al. : *orationes*) *vociferantur ostiarii ter vicibus.* Ne quis catechúmenus, *per singulas regias. Transacta media Quadragesima addunt prædicti ostiarii.* Ne quis catechúmenus. Ne quis. *Usque in ramis olivarum.*

Pro-cédant compe-tén-tes. Ne quis ca-techúme-nus. Supé-ri- us vos fi-dé-les. O-rá-te compe-

téntes. Cervi-cem flé-cti-te. E-rí- gi-te vos ad Dómi-num pá-ri-ter da-te De- o honó-rem.

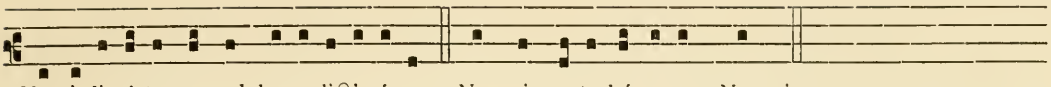

Humi- li- á-te vos ad bene-dicti- ó-nem. Ne quis ca-techúmenus. Ne quis.

FERIA II. HEBDOM. PRIMA.

AD MATUTINUM.

℟. *post hymn.* Deus in nómine. ℣. Quóniam aliéni.

Ad lect. ℟. *I.* Convertímini ad me. ℣. Atténdite, pópulus.

℟. *II.* Tibi Dómine, pláceat. ℣. Rogámus te, Dómine.

Aña in Benedictus. Benedíctus Dóminus.

Aña in Miserere

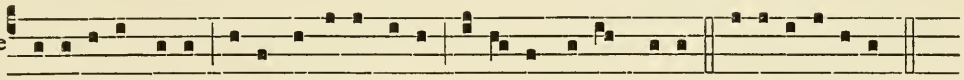

M l-se-ré-re me- i, qui-a peccá-vi ti-bi, Dómi-ne, De- us me- us. E u o u a e.

Aña in Laud.

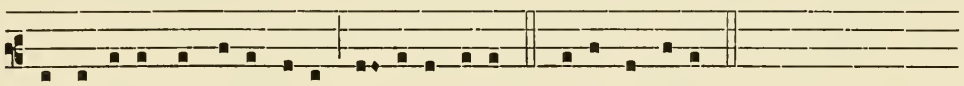

I N excélsis, Ange- li e-jus lau-dá-te De- um. *Cap.* Cæli enárrant.

Psalmus directus. Deus in nómine tuo.

Graduale [Mat.] 152

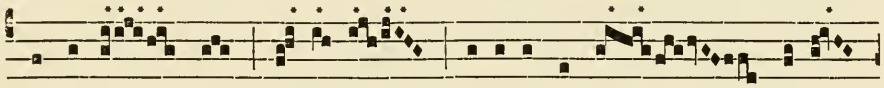

C Onsérva me, Dó-mi- ne, quóni- am in te spe-rá-

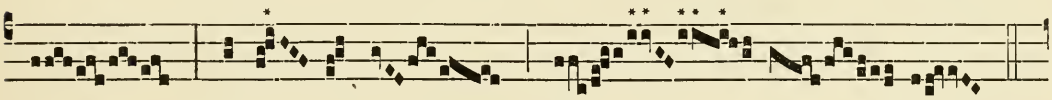

vi : consér- va me, Dó- mi- ne.

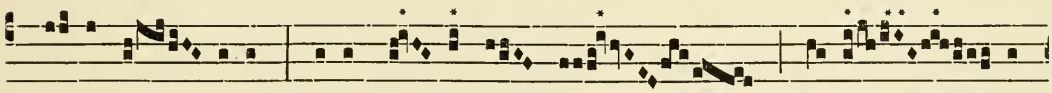

℣. Di- xi Dó- mi-no : De- us me- us es tu, quó-ni- am

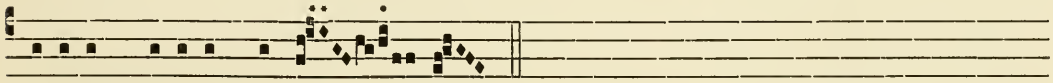

bonó-rum me- ó-rum non e- ges.

℟. in Bapt.

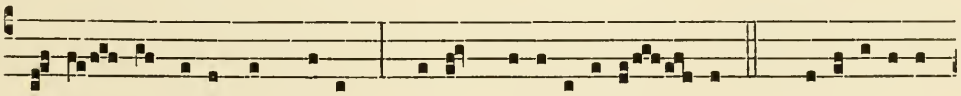

D E-clá- ra super nos, De- us, * Tu- am mi-se-ri-córdi- am. ℣. Decla-rá- ti- o

Ms. 152-153.

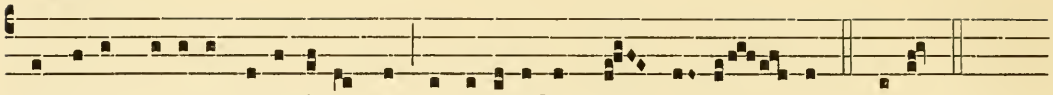

sermónum tu- ó-rum il-lúmi-nat me, & intel-léctum dat pár-vu- lis. * Tu- a.

Aña.

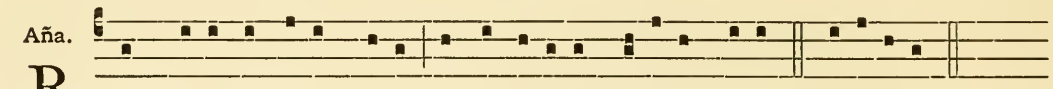

R EX me- us & De- us me- us, ad te o-rá-bo, Dómi-ne, mane. *Ps.* Verba mea.

Completorium. Osténde nobis Dómine.

MANE.

℟. pt. Genesim

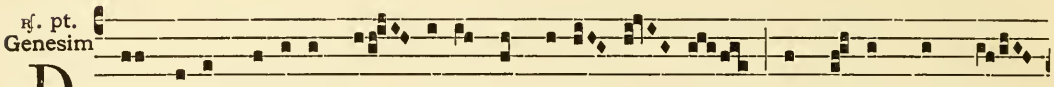

D UM de- ambu- lá-ret Dó- mi-nus in pa-ra- dí- sum, ad ho- ram post me-

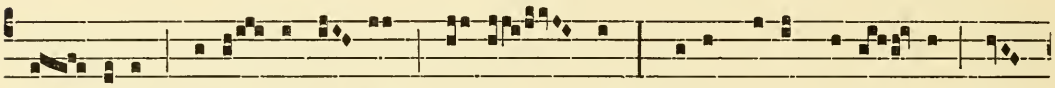

rí- di- em, vo-cá- vit A- dam : U- bi es? * Vo-cem tu- am au-dí- vi, &

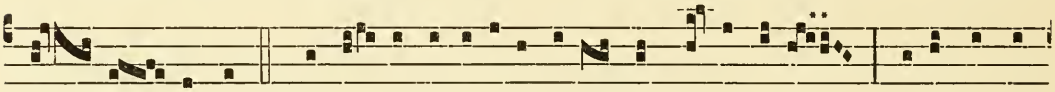

abs- cón- di me. ℣. Quis e- nim indi-cá-vit ti-bi quod nu-dus esses? ni-si quod ex

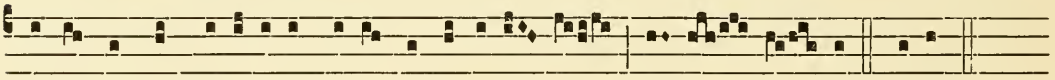

ligno de quo præ-cépe-ram ti-bi ne comé-de- res, com-e- dí- sti. * Vo-cem.

AD VESPERUM.

[AD MISSAM.]

℟. pt. Gen.

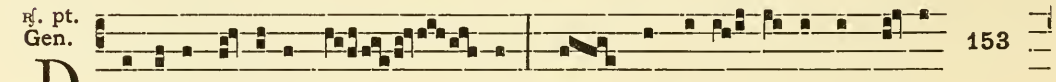

153

D Omi-ne Dó-mi-nus no- ster, * quam admi- rá- bi- le est nomen

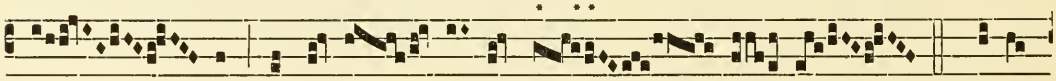

tu- um in u- ni- vér- sa ter- ra. ℣. Quó-ni-

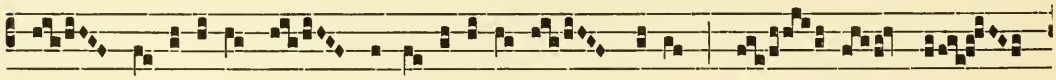

am e- le-vá-ta est magni- fi-cénti- a tu- a, su- per cæ-

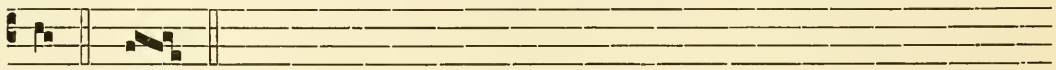

los. * Quam.

Ms. 153.

Ad Missam Cantus.

C Onsér- va me, Dó-mi-ne, quó- ni- am in te spe-rá-

vi : di- xi Dó- mino : De-us me- us tu es.

[AD VESPERUM.]

Lucern. Dóminus illuminátio. ℣. Dóminus protéctor.

℟. in Choro.

S Ana, Dómi- ne, de ne-cessi- tá- ti- bus á- nimas no-stras : * Et ne conclúdas

nos in manus in- i- mí- ci. ℣. Sta-tu- ísti in spa- ti- ó-so lo-co pe-des

me- os : mi-se-ré-re mi- hi, Dómi- ne, quó-ni- am trí- bu- lor.

* Et ne conclúdas.

Aña in Magnif. Magníficat ánima.

℟. in Bapt.

I N ad-ju-tó- ri- um no- strum * Tu intén-de, Dómi- ne. ℣. Dó-mi-ne, ad

adju-ván-dum me festí- na. * Tu intén- de.

Aña.

I N te spe-rá-vi : sal-va me, Dómine De- us me- us. *Ps.* Ab ómnibus persequéntibus.

Psalm. direct. Qui hábitat in adjutório.

FERIA III. HEBDOM. I.

AD MATUTINUM.

℟. *pt. hymn.* Ne in ira tua. ℣. Sana me, Dómine.

℟. *ad lect. I.* Rogámus te Dómine. ℣. Vita nostra.

℟. *II.* Peccántem me quotídie. ℣. Quóniam iniquitátem.

Aña in Benedict. Visitávit & fecit.

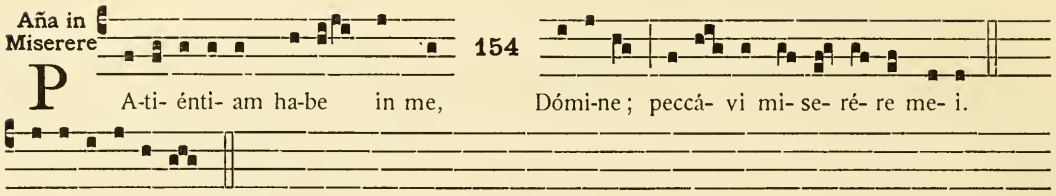

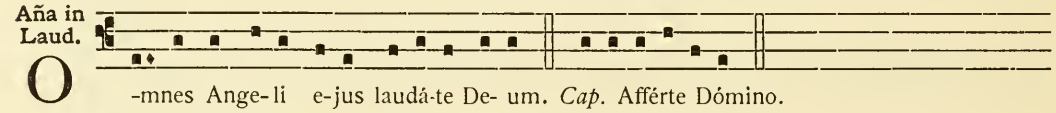

Psalm. direct. Deus misereátur.

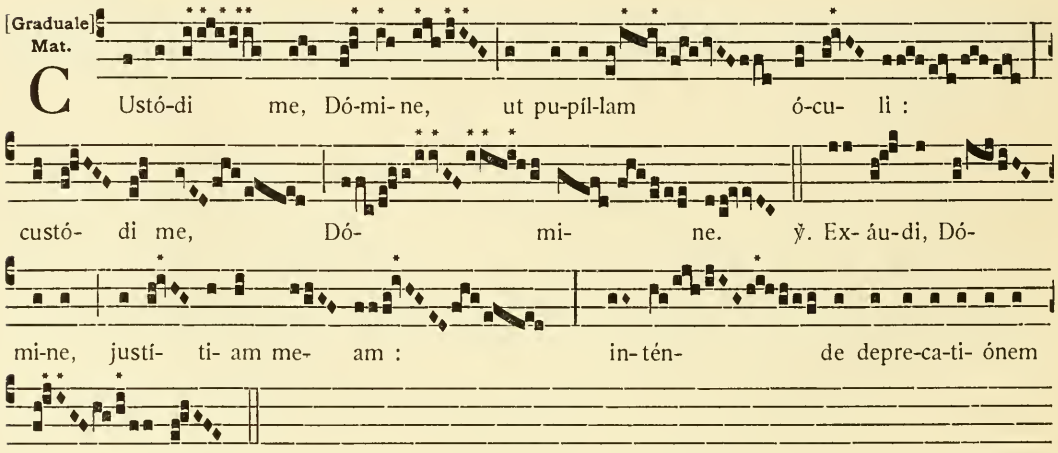

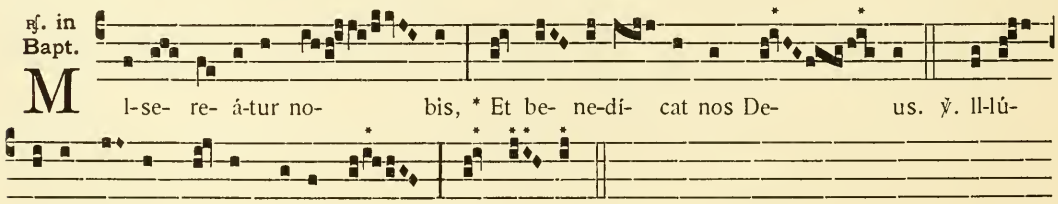

Ms. 154-155.

Aña.

M Ane o-rá-ti- o me- a prævé-ni- at te, Dó-mi-ne. ℣. Dómine, Deus salútis.

Compl. In matutínis, Dómine.

MANE.

Psalmel. pt. Gen.

N O-vit Dómi-nus vi- as justó-rum, & i-ter impi- ó- rum per-í- bit. ℣. Be- á- tus vir qui non á-bi- it in concí- li- o impi- ó- rum, & in vi- a pecca-tó-rum non ste- tit, & in cáthedra pesti-lénti- æ non se- dit.

AD VESPERUM.

[AD MISSAM.]

℟. pt. lect.

D E- us mi-se-re- á-tur no- bis, * Et be- ne- dí- cat nos. ℣. Il- lúmi-net vul-tum su- um su- per nos. * Et be-ne.

155

Cantus.

I N convertén-do Dó- mi- nus capti-vi- tá- tem Si- on, facti su- mus si-cut con- so- lá- ti.

Ms. 155-156.

AD VESPERUM.

℟. in Choro.

I N De-o sa- lu-tá- ri me-o, & gló- ri- a me- a. * De- us auxí- li- i me- i, & spes me- a in De- o est. ℣. Spe- rá- te in e- o omnis convéntus ple- bis, effúndi-te co-ram illo corda ve- stra; qui- a De- us adjú- tor noster est. * De- us.

Aña in Magnif.

R Espi-ce, Dómine, humi-li-tá-tem me- am. E u o u a e.

℟. in Bapt.

R Espi-ce in me, De- us, * Et mi- se- ré- re me- i. ℣. Da po-testá-tem pú- e-ro tu- o, & salvum fac fí- li- um ancíl-læ tu- æ: * Et mi- se- re.

Aña.

Q Uam admi-rá-bi-le est nomen tu-um, Dómi-ne. *Ps.* Dómine Dóminus noster.

Psalm. direct. Qui hábitat.

FERIA IV. HEBDOM. I.

AD MATUTINUM.

℟. pt. Hymn.

A D-jú-tor noster e-sto, Dó- mi-ne, ne de-re-línquas nos, ne- que despí-ci- as nos, * De- us sa- lu- tá- ris no- ster. ℣. Ex-áu- di, Dómi-ne, vo-cem

156

Ms. 156.

me- am, qua clamá- vi : mi-se-ré-re me- i & ex- áu- di me. * De- us.

Ad lect. ℟. *I.* Convertámur ad Dóminum. ℣. Convertámur unusquísque.

℟. *II.* Peccávi, Dómine, peccávi. ℣. Peccávi, Dómine, peccávi & iníque.

Aña. in Benedict. Eréxit nobis.

Aña in Miserere.

E -go sum qui peccá-vi, Dómi-ne, et in-íque e- gi : munda me a peccá-tis me- is ; qui- a po-tens es mi-se-ré- re me- i. E u o u a e.

Aña in Laud.

S Tellæ & lumen, laudá-te De- um.

Psalm. direct. Deus, in adjutórium. *Cap.* Te decet hymnus.

[Graduale] Mat.

D E pro- fún- dis cla- má- vi ad te, Dó- mi- ne ; Dó- mi- ne, ex-áu- di vo- cem me- am. ℣. Fi- ant au- res tu- æ in- tendén- tes in vo- cem o-ra-ti- ó-nis me- æ.

℟. in Bapt.

T I- bi so-li peccá- vi : * Mi-se-ré-re me- i, Dó-mi- ne. ℣. Avérte fá-ci- em tu- am a peccá-tis me- is, & omnes in-iqui-tá-tes me- as de- le : cor mundum cre- a in me De- us. * Mi-se-ré-re.

Ms. 156-157.

Aña.

I L-lúmi-na, Dómi-ne, vultum tu- um su-per nos. *Ps.* Deus misereátur.

Compl. Dómine, exáudi oratiónem meam.

MANE.

Psalmel. pt. Gen.

P O- nam arcum me- um in nú- bi-bus, et re-cordá- bor fœde- ris me- i; * ut non indú- cam ul- tra aquas di-lú-vi- i su- per ter- ram. ỳ. Tol-lam in cæ-lum ma-num me- am, & ju- rábo per déxte-ram me- am, di- cam : Vi-vo e-go in æ- tér- num. * Ut non indu.

157

AD VESPERUM.

[AD MISSAM.]

Psalmel.

D E- us, in adju-tó- ri- um me- um * In-tén- de; Dómi- ne, ad adju-ván- dum me fe- stí- na. ỳ. Confundán-tur & re-ve-re- án- tur o- mnes, qui quærunt á- ni-mam me- am.

* In-tén- de.

Ad Missam. Cantus.

D E pro-fún- dis clamá- vi ad te, Dó-mi- ne; Dómi-ne, exáu-di

Ms. 157-158.

vo-cem me- am.

Ad Vesperum.

℟. S Alvus e-ro, Dómi- ne, si me conso-lá-tus fú- e-ris; * Quamvis indígnus e-go sim, cre-do qui-a salvá- bis me. ℣. Fle-cto génu- a cor-dis me- i, pe-to vé- ni- am ma-gni-tú- di-nis tu- æ. * Quamvis.

Aña. in Magnif. Recordáre, Dómine.

℟. I. Diacon. M I-se-ré-re me- i, De- us, * Se-cúndum ma- gnam mi- se- ri- cór- di- am tu- am. ℣. Et se-cúndum mul-ti-tú- di- nem mi-se-ra-ti- ó-num tu- á- rum, de- le in-iqui-tá-tem me- am. * Se-cúndum.

158

℟. II. Diac. P Eccá-ta juven-tú- tis me- æ ne me- mor fú- e- ris, Dó- mi-ne, * Qui- a tu, Dó- mi- ne, su- á- vis & re- ctus es. ℣. Pro-pter nomen tu-um, Dó- mi-ne, pro- pi- ti- ábe- ris peccá- to me- o, multum est e- nim. * Qui- a tu.

℟. III. Diac. M I-se-ré-re mi-hi, Dó- mi- ne, quó-ni- am ad te clamá- vi * To- ta di- e. ℣. Læ- tí- fi-ca á-nimam servi tu- i; qui- a ad te, Dó-mi-ne, á-nimam me- am

Ms. 158-159.

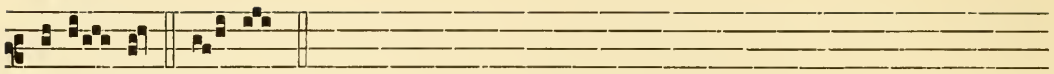

le-vá- vi. * To- ta.

℟. in Bapt.

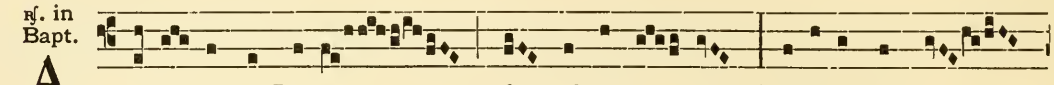

A D-ju- va me, De- us, & sal-vus e- ro : * Adjuva me, Dó-

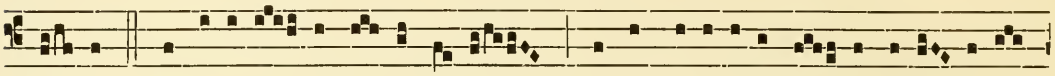

mi- ne. ỳ. Et refló-ru- it ca- ro me- a, & ex vo-luntá-te me- a confi- té-bor

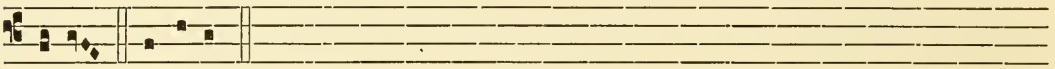

il-li. * Adjuva.

Aña.

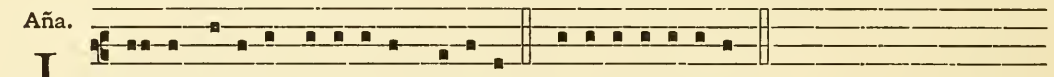

J Ustus Dóminus justí-ti- am di-lé-xit. *Ps.* In Dómino confído.

Psalm. direct. Qui hábitat.

FERIA. V. HEBDOM. I.

[AD MATUTINUM.]

℟. *post Hymn.* Inclína ad me. ỳ. In te, Dómine.

Ad lect. ℟. *I.* Numquid, Dómine, peccátor. ỳ. Voce mea.

℟. *II.* In te, Dómine, sperábunt. ỳ. Vere dico.

Aña in Benedict. De manu ómnium.

Aña in Miserere

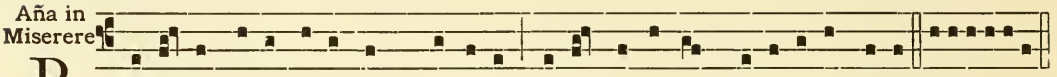

P Eccá-tor nimis ego sum, Dómi-ne; pre-cor indígnus, mi-se-ré-re me- i. E u o u a e.

Aña in Laud.

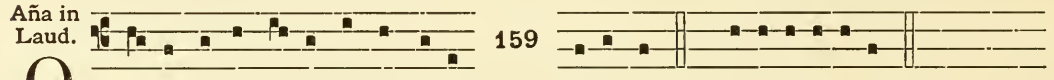

Q Ui- a ipse di-xit, & ómni- a 159 facta sunt. *Cap.* Laudáte, púeri.

Psalm. direct. Laudáte, púeri.

[Grad.] Mat.

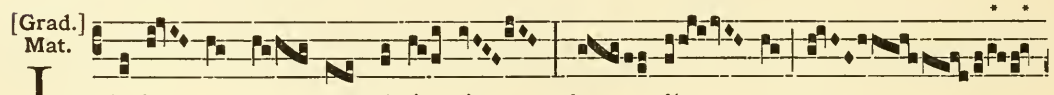

L Audá- te no- men Dómi- ni : lau- dá- te, ser-

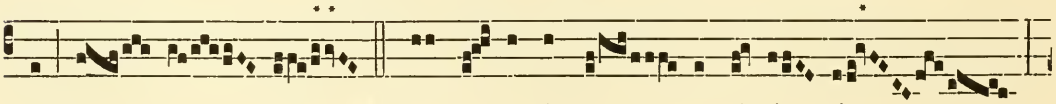

vi, Dó- mi- num. ỳ. Qui sta- tis in do- mo Dó-mi- ni,

Ms. 159.

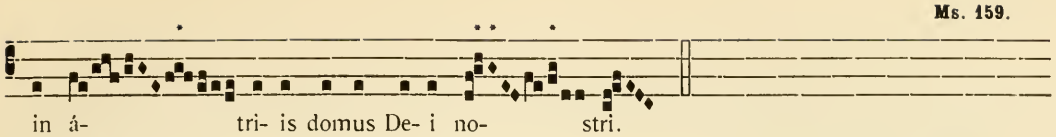

in á- tri- is domus De- i no- stri.

℟. *in Bapt.* Sit nomen Dómini. ℣. Laudáte, púeri.

Aña.

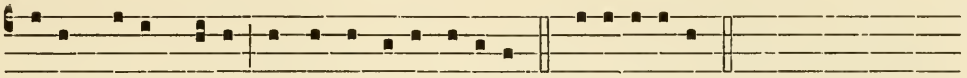

D E- us, De- us me- us, ad te de lu-ce ví-gi-lo. *Ps.* Sitívit in te.

Compl. Benedícam Dóminum.

MANE.

Psalmel. pt. Gen.

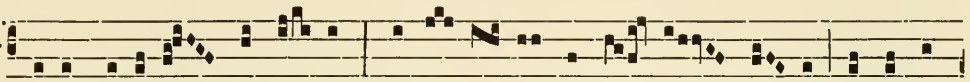

D I-xit Dómi-nus ad A-bram : Egré- de- re de ter- ra tu- a, & de co-

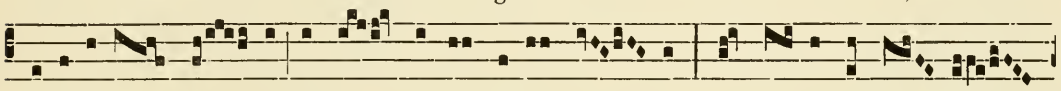

gna- ti- ó-ne tu- a, & de domo pa-tris tu- i ; * Et ve- ni in ter- ram

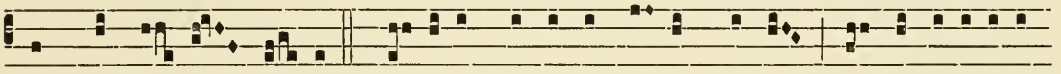

quam monstrá- bo ti- bi. ℣. Fa- ci- ámque te in gen-tem magnam, & magni- fi-cá-bo

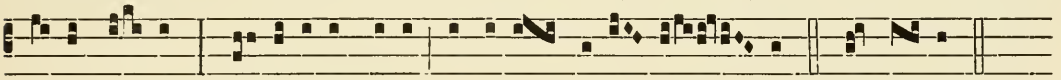

no-men tu- um : be- ne-dí-cam ti-bi, & e- ris be-ne- dí- ctus. * Et ve- ni.

AD VESPERUM.

[AD MISSAM.]

Psalmel. pt. Gen.

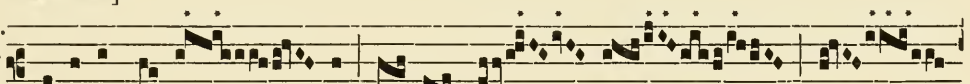

I Nclí-na, Dó-mi- ne, au- rem tu- am, &

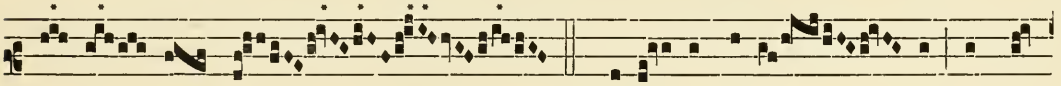

ex- áu- di me. ℣. Quóni- am e-gé- nus & pau-

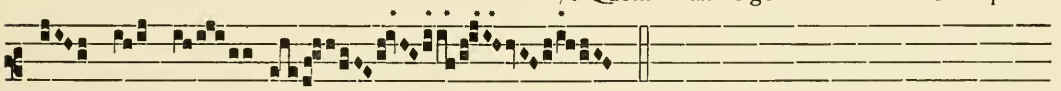

per sum e- go.

Ad Missam. Cantus.

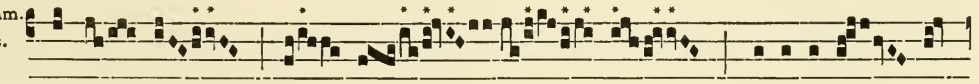

D Omi- ne, ex- áu- di o-ra-ti- ó- nem

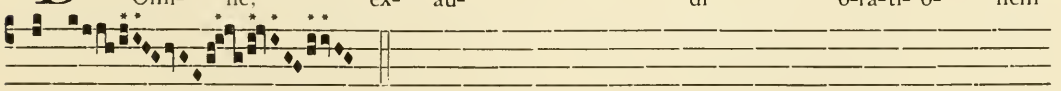

nostram.

Ms. 160.

[AD VESPERUM.]

℟. in Choro. 160

S Alvum me fac, Dómi-ne, quó-ni- am intra-vé- runt aquæ * Us-

que ad á- nimam me- am. ℣. Infí-xus sum in limo pro-fúndi, & non est

substánti- a. * Usque.

Aña in Magnif. Exálta, Dómine.

℟. in Bapt.

A Dju-va nos, De- us, sa- lu-tá- ris no- ster. ℣. Propter ho-nó- rem

nómi-nis tu- i, Dómi-ne, lí-be-ra nos; & pro-pí- ti- us esto peccá-tis no- stris propter

no- men tu- um.

Aña.

R Espi-ce & exáudi me, Dómi-ne, De- us me- us. *Ps.* Usquequo, Dómine.

Psalm. direct. Qui hábitat in.

FERIA VI. [HEBDOM. I.]

[AD MATUTINUM.]

℟. pt. Hymn.

D E- us noster, virtus & re- fú- gi- um, * Ad-jú-

tor in tri-bu- la- ti- ó- ni- bus. ℣. Proptér- e- a non timé-bimus,

dum conturbábitur ter-ra, & transfe-réntur mon- tes in cor ma- ris. * Adjú- tor.

Ad Lect. ℟. *I.* Dómine, miserére nobis. ℣. Qui regis Israel.

℟. *II.* Quo ibo, Dómine. ℣. Si ascéndero in cælos.

Aña in Benedict. In sanctitáte serviámus.

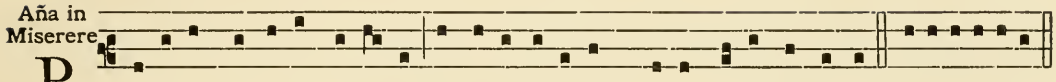

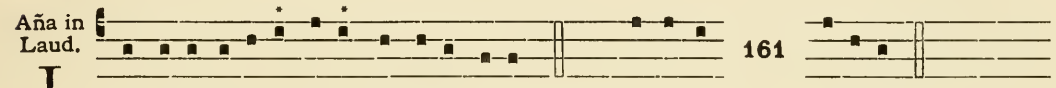

Psalm. direct. Dómine exáudi oratiónem... áuribus.

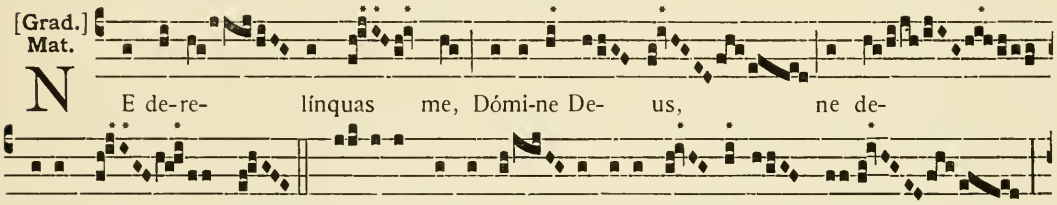

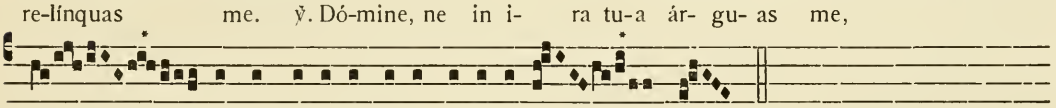

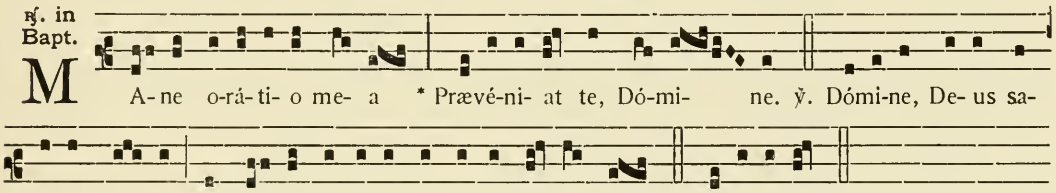

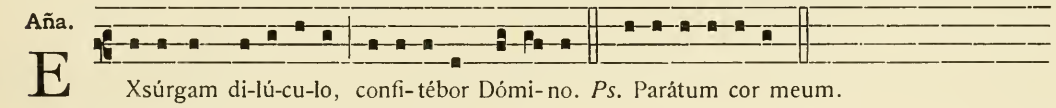

Compl. Exsúrge, Dómine, ádjuva nos.

MANE.

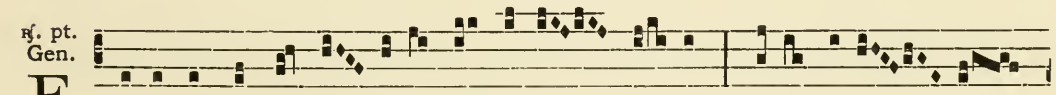

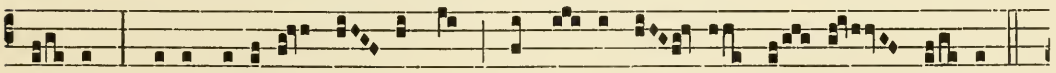

Ms. 161-162.

℣. E-go Dómi-nus qui e-dú-xi te de Ur Chal-dæ-ó- rum, ut da-rem ti-bi ter-ram

i- stam, & possi- dé-res e- am. * Ego pro-téctor.

Tractus.

A D-ju- va nos, De- us, sa- lu-tá- ris no- ster; propter ho- nó-

162

rem nómi- nis tu- i, Dó-mi- ne, lí- be- ra nos; & pro-

pí- ti- us esto pec- cá- tis nostris propter no- men tu- um;

ne- quándo di- cant gentes: U- bi est De- us e- ó-

rum. ℣. De- us, ve-né- runt gen- tes in hæ-re-di-tá- tem

tu- am co- inqui-na-vé-runt tem- plum san-

ctum tu- um.

AD VESPERUM.

Lucern.

D I- ri-gá- tur o-rá-ti- o me- a, sic-ut incénsum, in con-

spé-ctu tu- o: e-le-vá- ti- o má- nu- um me- á- rum

* Sacri-fí-ci- um vespertí-num. ℣. I. Dó-

Ms. 162-163.

mi-ne, clamá- vi ad te, exáu-di me :

intén- de vo-ci o-ra-ti- ó-nis me- æ. * Sacri- fí-ci- um. ℣. II. Pone,

Dómi- ne, custó-di- am o-

ri me- o. * Sacri- fí-ci- um.

℟. I. in Choro

A D-jú-tor me- us, ti-bi psal-lam ; qui- a De- us suscéptor me- us es : * De- us

163

me- us, mi- se-ri-córdi- a me- a. ℣. E- ri-pe me de i-nimí-cis me- is,

De- us me- us, & ab insurgénti-bus in me lí-be- ra me. * De- us.

℟. [aliud] [in Choro]

E X-áu- di me, Dómi-ne, quó-ni- am be- ní- gna est * Mi- se- ri-córdi-

a tu- a. ℣. Se-cúndum mul-ti-tú- di-nem mi-se-ra-ti- ó-num tu-á- rum réspi- ce

in me. * Mi-se- ri-córdia.

pt. Lect. Psalmel. I.

L Auda, á-nima me- a, Dó- mi-num ; laudá- bo Dó- .

mi- num in vi- ta me- a. ℣. Psal- lam De-

o me- o quámdi- u e- ro : no-lí- te confí-de-re in

Ms. 163-164.

prin- cí- pi- bus, neque in fí- li- is hómi- num, in qui-bus non est

sa- lus.

Psalmel. II. pt. Lect.

R Egna ter- ræ, can- tá- te De- o, psál- li- te nó- mi-

ni e-jus ; quó- ni- am bo- nus. ℣. Exsúr-gat De-

us, & dissi-péntur i-nimí-ci e-jus ; ef-fú- gi- ant a fá-ci- e e- jus, qui

odé-runt e- um.

Psalmel. III. pt. Lect.

A Ppá-ru- it De- us Mó- y-si 164 di- cens : Ve-ni, mit- tam te

ad Pha-ra- ó-nem re- gem, ut edú-cas pópu-lum me- um * De affli- cti- ó-ne Egy-

ti- ó- rum. ℣. Vi-dens vi-di affli-cti- ó-nem pópu- li me- i, & ve-ni

ut li-be- rá-rem e- um * De affli- cti- ó-ne.

℟. [Psalmel. IV.

D Omi- ne, di- lé- xi de-có- rem domus tu- æ, &

lo- cum ta- ber- ná- cu- li gló- ri- æ tu- æ.

Ms. 164-165.

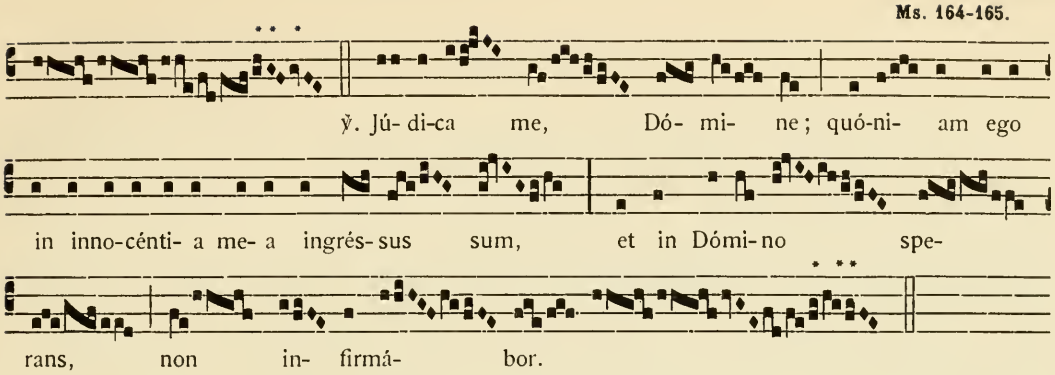

SABBATO I. DE QUADRAGESIMA.

[AD MATUTINUM.]

℟. *post hymnum*. Ab omni via. ℣. A judíciis tuis.

Aña in Cant. Glorióse honorificátus est.

Ad lect. ℟. *I*. Dómine, non secúndum. ℣. Peccávimus cum pátribus.

℟. *II*. Tránseat a me. ℣. Avérte fáciem.

Aña in Benedict. Illúmina, Dómine.

Aña in Confitémini. Bonum est confídere.

Aña in Laud. In cýmbalis. *Cap*. Veníte exultémus.

Psalm. direct. Dómine, refúgium.

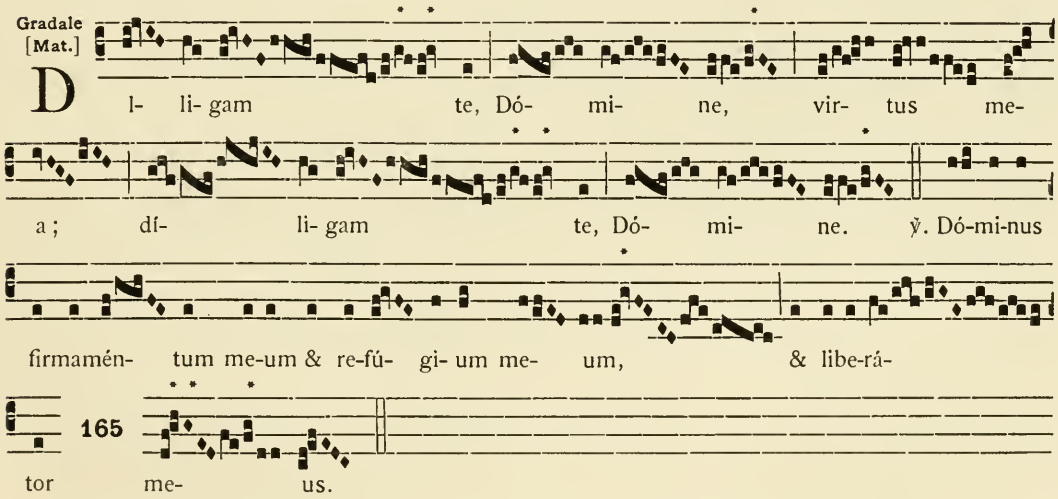

℟. *in Bapt*. Sit splendor Dómini. ℣. Dómine, refúgium.

Aña. In cælis præparábitur. *Ps*. Misericórdias tuas.

Compl. Repléti sumus mane.

Ms. 165.

AD MISSAM.

Psalmel.

D Omi- ne, mi-se-ri- cór-di- a tu- a in sæ- cu- la; ó-pe-

ra má- nu-um tu- á- rum * Ne despí- ci- as.

℣. Confi-té-bor ti-bi, Dó-mi- ne, in to-to cor- de me- o, & in conspé-ctu An-

ge-ló- rum tu- ó- rum. * Ne despícias...

Cantus.

B Ene-dí- cam Dó- mi- num, qui mi-hi trí- bu- it

in- tel-léctum.

AD VESPERUM.

Lucern. Quóniam tu illúminas. ℣. Quóniam in te.

℟. *in Choro.* Revéla óculos. ℣. Beáti qui scrutántur.

Aña in Magnif. Suscépit Israel.

℟. *in Bapt.* Spera in Dómino. ℣. Delectáre in Dómino.

Aña. Bonum confitéri. ℣. Et psállere.

Compl. Quóniam tu illúminas.

Aliud (*Completorium.*) Benedíctus es, Dómine.

DOMINICA PRIMA DE QUADRAGESIMA.

AD MATUTINUM.

℟. *post. hymn.* Dominátor Dómine. ℣. Et exáudi.

Aña I. Justítiam díscite.

Aña II. Lætor ego.

Aña III. Considerávi, Dómine.

Ms. 165-166.

Ad Lect. ℟. I.

P a- ra- dí- si por- tas a-pé- ru- it no- bis je- jú- ni- i tem-pus. Susci-

pi- ámus i- psum o-rán-tes & depre-cán- tes : * Ut in di- e re-surrecti- ó- nis cum

Chri-sto glo- ri- é- mur. ℣. Ecce nunc tempus ac-ceptá-bi- le, ecce nunc di- es sa-

lú- tis : commendémus nos in je- jú-ni- is multis ; * Ut in di- e.

166

℟. II.

T U di-xí-sti, Dó- mi- ne : Conver-tí- mi- ni, fí- li- i hó- mi-num ; quóni-

am mil-le an-ni ante ó- cu-los tu- os, * Sic-ut di- es hestér-

na quæ præ- tér- i- it. ℣. Ma- ne sic-ut herba trán-se- at, ma-ne fló-re-

at & pertráns- e- at; quó- ni- am omnes di- es no- stri de- fe- cé- runt. * Sic-ut di-es.

Aña in Benedict.

S Edé-bat Je-sus sic super pú-te- um : mu-lí- e-ri Sama-ri- tá-næ a- quam bí-be-

re postu-lá-bat. E u o u a e.

Aña in Cant.

D Omine, qui regnas semper in æ-ternum & adhuc, mi-se-ré-re no-bis. E u o u a e.

Aña in Bened.

A -na-ní- a, Aza-rí- a & Mí-sa- el, ser- vi De- i ex- célsi, Dómi-no De- o

Ms. 166-167.

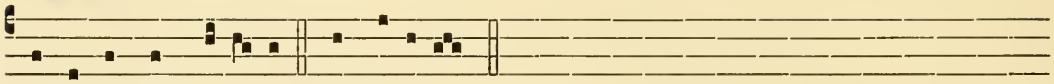

nostro hymnum dí- ci- te. ℣. In sæcu- la.

Aña in Laud.

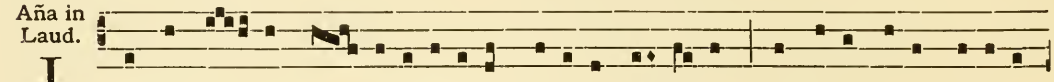

I N cýmba- lis be- ne-sonánti-bus Dómi-no can-tá- te : Ange- li e-jus laudá-te

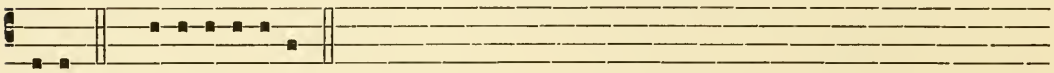

De- um. *Cap.* Cantáte Dómino.

Psall.

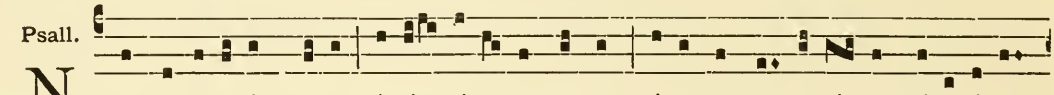

N E memí-ne-ris, De- us, in- i- qui-tá- tes nostras : ci-to nos an- tí- ci- pet mi-se-ri-cór-

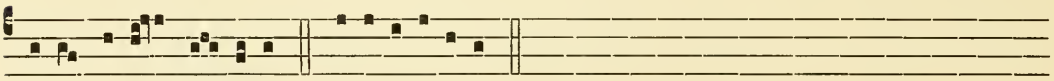

di- a tu- a, Dó- mi-ne. E u o u a e.

℟. in Bapt.

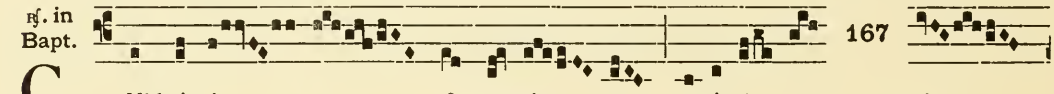

167

C UM timó- re & tre-mó- re servi- á- mus Dó-

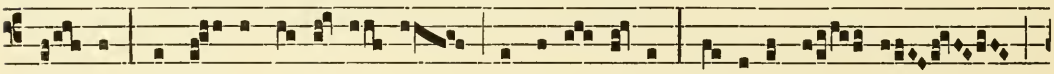

mi- no ;*Nequán-do i- ra-scá- tur, & per-e- á-mus. Be- á-ti o- mnes

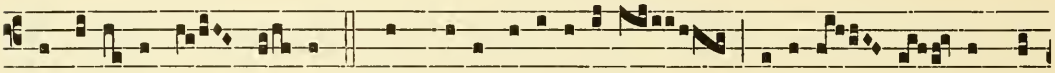

qui confí-dunt in e- o. ℣. Nunc, reges, intel-lí-gi- te : e-ru-dí- mi- ni, qui

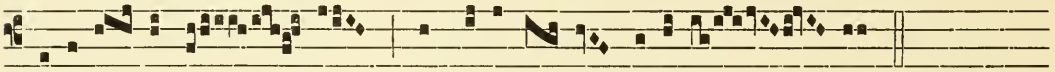

ju-di-cá- tis ter- ram ; appre-héndi- te disci-plí- nam.

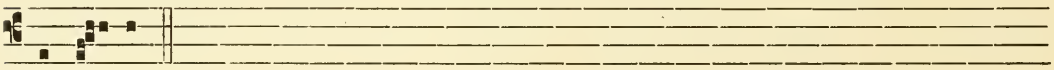

* Nequán-do.

Aña. Mélior est, Dómine. *Ps.* Deus Deus meus, ad te.

Psall. in alio.

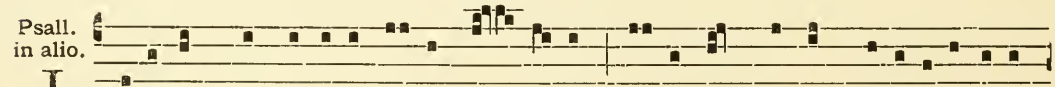

I Ndígnum me, Dómi-ne, sal-vum fá- ci- as, se- cúndum magnam mi-se-ri-córdi- am

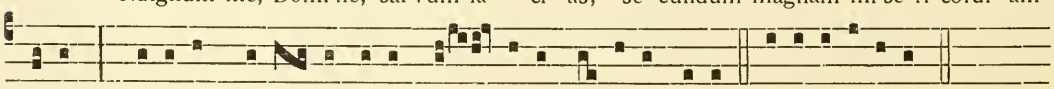

tu- am ; quóni- am peccá- vi super nú- me-rum a-rénæ ma-ris. E u o u a e.

[AD MISSAM.]

Ingres.

D E- us, in adju-tó- ri- um me- um in- tén- de : Dómi-ne, ad ad-ju-

vándum me fe- stí- na. Confundán- tur & re-ve-re- án- tur i-nimí- ci

me- i, qui quærunt á- ni- mam me- am.

Psalmel.

R Edde mi-hi læ-tí- ti- am sa- lu-tá- ris tu- i,

spí- ri- tu princi- pá- li

confír- ma me. ℣. Mi-se-

ré- re me- i, De- us, se-cúndum

168

ma- gnam mi- se- ri- cór- di- am

tu- am : & se-cúndum multi-tú-di- nem mi-se-ra-ti- ó- num

tu- á- rum, de-le i-niqui- tá- tem me- am.

Ms. 168-169.

Cantus.

N I- si quod Dó- mi- nus e- rat in no- bis, di- cat

nunc Isra- el : ni-si quod Dó-mi-nus e-rat in

no- bis. ℣. I. Anima nostra e- ré- pta est de

láque- o ve-nánti- um : láque-us contrí-tus est,

& nos li-be-

rá- ti su- mus. ℣. II. Adju-tó-ri- um no-

strum a Dómi-no,

qui fe- cit cæ-lum

& ter- ram.

Aña pt. Evang. 169

T Ol- lam vos de génti-bus, & ef-fúndam super vos a- quas mundas :

la-vá- mi- ni ab ómnibus in-iqui- tá- ti-bus ve- stris : dabo vo-bis cor no-

vum, & Spí- ri- tum re- ctum ín- no- vem in viscé-ri-bus vestris.

Ms. 169-170.

Offert.

P Re-cá- tus est Mó-y-ses in conspéctu Dómi-ni De- i su- i,

& di- xit; pre-cá- tus est Mó-y-ses in conspéctu Dómi- ni De- i

su- i, & di- xit : Qua-re, Dómi- ne, i- ra- scé- ris in

pópu-lo tu- o? Par- ce i- ræ á- ni-mi tu- i : memén-to A- bra-

ham, I-sa- ac & Ja-cob, qui-bus ju- rá- sti da-re terram flu- éntem lac

& mel. ℣. Et pla-cá-tus fa-ctus est Dó- mi-nus de ma-ligni-tá- te, quam di-xit

fá- ce- re pó-pu- lo su- o.

Confr.

S I sci- res quod es- set do-num De- i, tu a me pe- tísses a-quam vi-

170

vam, di- cit Dó- mi- nus : & qui bí- be-rit ex e- a, non sí-ti- et

in æ-tér- num; sed fi- et in e- o fons aquæ sa-li- éntis in vi- tam æ-

tér- nam.

Trans.

D I-cit Dómi-nus Sama-ri- tá- næ : Qui bí-be-rit a- quam quam ego da-

Ms. 170.

bo, non sí-ti- et in æ-tér- num; sed fi- et in e- o fons aquæ sa- li-

én-tis in vi- tam æ- tér- nam. Di- cit e- i mú- li- er: Dómi- ne, da mi-hi hanc

a- quam ut bi- bam & non sí- ti- am.

[AD VESPERUM.]

Aña in Choro. Deus misereátur.

℟. in Choro.

I N ómnibus exhi-be- ámus nos sic-ut De- i mi- ní- stros,

in mul-ta pa- ti- én- ti- a; * Ut non vi- tupe-ré- tur mi- ni- sté- ri- um

no-strum. ℣. Ecce nunc tempus ac-ceptá-bi- le : ecce nunc di- es sa-lú- tis, némi-ni

dantes ullam of-fensi- ó-nem. ℣. Ut non.

Aña. Sedébat Jesus. *Ps.* Laudáte púeri.

Aña.

I N spí- ri-tu & ve- ri-tá- te, ve-ri ad-o-ra-tó-res ad-o- rá- bunt patrem.

Ps. In éxitu Israel.

Aña in Magnif.

M E- us ci-bus est, ut fá-ci- am vo-luntá-tem e-jus, qui mi-sit me : di- cit Dómi-nus.

E u o u a e.

Ms. 170-171.

Psall. I. 171

L Evá-te ó-cu-los vestros, & vi-dé-te re-gi- ó- nes, qui- a al-béscunt

jam ad messem. E u o u a e.

℟. *in Bapt.* Dómine, ne obliviscáris. ℣. Desidérium páuperum.

Aña. Dómine, Deus meus, magnificátus es. *Ps.* Bénedic, ánima..., Dómine Deus.

Psall. II.

Q Ul bí-be-rit aquam quam ego do, di-cit Dómi-nus Sama-ri- tá- næ; fi- et in

e- o fons a-quæ sa- li- én-tis in vi-tam æ-ternam. E u o u a e.

FERIA II. HEBDOM. II.

AD MATUTINUM.

℟. *post hymn.* Deus, in nómine. ℣. Quóniam aliéni.

Ad lect. ℟. *I.* Dómine, secúndum actum. ℣. Peccávi tibi, Dómine, peccávi tibi.

℟. *II.* Recordáre, Dómine. ℣. Exáudi, Dómine.

Aña in Benedict. Benedíctus Dóminus.

Aña in Miserere.

M I-se-ré-re me- i, De- us, & a de-lícto me- o munda me, qui- a ti-bi so-li peccá-vi.

E u o u a e.

Aña in Laud. Laudáte Dóminum. *Cap.* Cæli enárrant.

Psalm. direct. Deus, in nómine tuo.

[*Mat*] *Grad.* Consérva me, Dómine. ℣. Dixi Dómino.

℟. *in Bapt.* Declára super. ℣. Declarátio.

Aña.

C OR me- um & ca-ro me- a exul-tavé-runt in De- um vi-vum. *Ps.* Quam amabília sunt.

AD TERTIAM. [MANE.]

Psalmel. pt. Genes.

S Erví- te Dómi-no in timó- re, & ex-ultá-te e- i cum tre- mó- re. ℣. Qua- re fremu- é-runt gentes & pó- pu- li me- di- tá-ti sunt in-á- ni- a? Asti-té-runt reges terræ, & prínci-pes conve-né- runt in u- num.

AD VESPERUM.

[AD MISSAM.]

℟. pt. Genes.

O B-secro, Dó- mi-ne, ne i- ra-scá- ris ser- vo tu- o; qui- a semel ce-pi loquar ad te : ne perdas justum cum ím- pi- o. * Sed dépre-cor

172

te, Dó- mi- ne, ne fá- ci- as consumma- ti- ó- nem. ℣. Pec-cá- vimus ti-bi, Dómi-ne, peccá-vimus ti- bi. * Sed dépre-cor.

[AD VESPERUM.]

℟. *in Choro.* Sana, Dómine, de necessitátibus. ℣. Statuísti.

Aña in Magnif. Magníficat.

℟. *in Bapt.* In adjutórium nostrum. ℣. Dómine, ad adjuvándum.

Aña.

T Imén-tes autem Dómi-num magní- fi- cat. *Ps.* Dómine quis habitábit.

FERIA III. HEBDOM. II.

AD MATUTINUM.

℟. *post hymn.* Ne in ira tua. ℣. Sana me, Dómine.

Ad lect. ℟. *I.* Scio culpas. ℣. Ego autem ad flagélla.

℟. *II.* Commovísti, Dómine, terram. ℣. Deus, repulísti.

Aña in Benedict. Visitávit & fecit.

Aña in Miserere.

I N- iqui-tá-tem me- am, Dómi-ne, ego agnósco : & peccá- tum me- um

contra me est semper : mi-se-ré-re me- i, De- us. E u o u a e.

Aña in Laud. Angeli ejus. *Cap.* Afférte Dómino.

Psalm. direct. Deus misereátur.

Mat. [*Grad.*] Custódi me, Dómine. ℣. Exáudi, Dómine.

℟. *in Bapt.* Misereátur nobis. ℣. Illúminet.

Aña. Mane orátio. *Ps.* Dómine Deus salútis.

Compl. In matutínis, Dómine.

AD TERTIAM. [MANE.]

Psalmel. pt. Genes.

E X-súr- ge, sal-va me, Dómi-ne De- us me-

us. ℣. Dó- mi-ne, quid mul-tipli-cá- ti sunt qui trí-bu-lant me?

Mul- ti insúrgunt advérsum me, mul-ti di-cunt á-nimæ me- æ : Non est sa-lus il-li

in De- o e- jus.

Ms. 172-173.

AD VESPERUM.

[AD MISSAM.]

Psalmel. post Genes. Deus misereátur. ℣. Illúminet.

[AD VESPERUM.]

℟. *in Choro.* In Deo salutári. ℣. Speráte in eo.

Aña in Magnif.

R Espi-ce, Dómi-ne, humi- li-tá-tem me- am. E u o u a e.

℟. *in Bapt.* Réspice in me. ℣. Da potestátem púero.

Aña.

C Onsér-va me, Dómi- ne, quóni- am in te 173 spe-rá-vi. *Ps.* Dixi Dómino : Deus.

Psalm. direct. Qui hábitat.

FERIA IV. HEBDOM. II.

AD MATUTINUM.

℟. *post hymn.* Adjútor noster. ℣. Exáudi, Dómine.

Ad lect. ℟. *I.* Precámur, Dómine. ℣. Nos quoque.

℟ *II.* Líberet nos, Dómine. ℣. Peccávimus tibi, Dómine, peccávimus.

Aña in Benedict. Eréxit nobis.

Aña in Miserere.

I N in-iqui-tá-ti-bus concé-ptus sum, & in de-lí-ctis pé- pe-rit me ma-ter me- a : a de-lícto me- o munda me, Dómi-ne De- us me- us. E u o u a e.

Aña in Laud. Cæli cælórum. *Cap.* Te decet hymnus.

Psalm. direct. Deus, in adjutórium.

Mat. [*Grad.*] De profúndis. ℣. Fiant aures.

℟. *in Bapt.* Tibi soli. ℣. Avérte fáciem.

Aña. Illúmina, Dómine. *Ps.* Deus misereátur.

Compl. Dómine, exáudi oratiónem.

AD TERTIAM. [MANE.]

Psalmel. in Genes.

M I-se-ré-re me- i, Dómi-ne, & exáudi o-ra-ti- ó- nem me- am. ℣. Cum invo-cá- rem te exaudísti me, De- us ju-stí- ti- æ me- æ; in tri-bu-la-ti- ó-ne di-la-tásti mi-hi : mi-se-ré- re me- i.

AD VESPERUM.

[AD MISSAM.]

℟. pt. Genes.

A N-ge-lus Dó- mi- ni vo-cá- vit Abra- ham, di- cens : ne extén- das ma-num tu- am super pú- e- rum. * Ví-de- o quod tí- me- as Dó- mi-num. ℣. Per me- met- ípsum ju-ro, di-cit Dó-mi-nus, ni-si be-ne-dí-cam te. * Ví-de- o.

[AD VESPERUM.]

℟. *in Choro.* Salvus ero, Dómine. ℣. Flecto génua.

Aña.

B Ene-dí-cat te Dómi-nus 174 ex Si- on : & ví-de- as quæ bona sunt Je- rú-sa-lem.

Ps. Beáti omnes.

Ms. 174.

Aña in Magnif. Recordáre, Dómine.

℟. I. Diac.

I N- iqui-tá-tem me- am e-go pro- nún- ti- o, & co-gi- tá- bo pro peccá- to me- o: * Ne de- re- línquas me, Dó-mi-ne, De- us me- us. ℣. Quóni- am in-iqui-tá- tes me- æ su- perpo-su-é- runt ca- put me- um, & sic-ut o- nus gra- ve gra-vá- tæ sunt su-per me. * Ne de- re- línquas.

℟. *II. Diac.* Abscóndi tanquam. ℣. Avérte fáciem.

℟. *III. Diac.* Dómine, non secúndum peccáta. ℣. Peccávimus cum pátribus.

℟. *in Bapt.* Adjuva me, Deus. ℣. Et reflóruit caro.

Aña.

A B occúltis me- is munda me, Dómi-ne. ℣. Et ab aliénis parce.

FERIA V. HEBDOM. II.

℟. *post Hymn.* Inclína ad me. ℣. In te, Dómine.

Ad lect. ℟. *I.* A fácie furóris. ℣. Dies mei.

℟. *II.* Inclúdite eleemósynam. ℣. Bona est orátio.

Aña in Benedict. De manu hóminum.

Aña in Miserere

A S-pér-ges me, Dómi-ne, hyssópo & mundábor; la-vá- bis me, & super ni-vem de- albábor. E u o u a e.

Aña in Laud. Montes & omnes. *Cap.* Laudáte, púeri.

Psalm. direct. Laudáte, púeri.

Mat. (*Grad.*) Laudáte nomen Dómini. ℣. Qui statis.

[℟. *in Bapt.* Sit nomen Dómini. ℣. Laudáte, púeri.]

Ms. 174-175.

Aña.

D E- us, De- us me- us, ad te de lu-ce ví-gi-lo. *Ps.* Sitívit in te.

Compl. Benedícam Dóminum.

AD TERTIAM. [MANE.]

Psalmel. pt. Genes.

V Er- ba me- a áu-ri-bus pér- ci- pe, Dó- mi-ne.

℣. Intél- li-ge clamó-rem me- um, in-tén- de vo-ci o-ra-

175

ti- ó-nis me- æ, Rex me- us & De- us me- us.

AD VESPERUM.

[AD MISSAM.]

℟. pt. Genes.

D Omi-ne, De- us dó- mi-ni me- i Abra- ham, * Bé-ne-dic vi- am me- am,

ut re-vértar cum sa- lú- te in domum dó- mi- ni me- i. ℣. De- us, qui edu-

xí-sti me de terra na- ti-vi- tá- tis me- æ, & de domo servi- tú-tis li- be-rá- sti me.

* Bé-ne-dic.

[AD VESPERUM.]

℟. in Choro.

B Ene-díctus De- us dómi-ni me- i A- bra-ham, qui non ábstu-lit mi-se-ri-

córdi- am su- am & ve-ri- tá-tem a dó- mi-no me- o : * Et recto i- tí-ne-re me

Ms. 175-176.

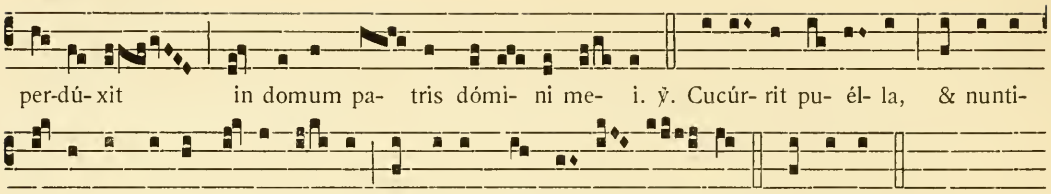

Aña in Magnif. Exálta, Dómine.

℟. *in Bapt.* Adjuva nos, Deus. ℣. Propter honórem.

Aña.

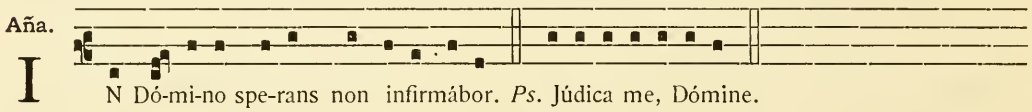

FERIA VI. HEBDOM. II.

AD MATUTINUM.

℟. *post hymn.* Deus noster, virtus. ℣. Proptérea non timébimus.

Ad lect. ℟. *I.* Angelus tuus, Dómine. ℣. Noli cláudere.

℟. *II.* Fac nobíscum, Deus. ℣. Dómine, exáudi oratiónem.

Aña in Benedict. In sanctitáte serviámus.

Aña in Miserere

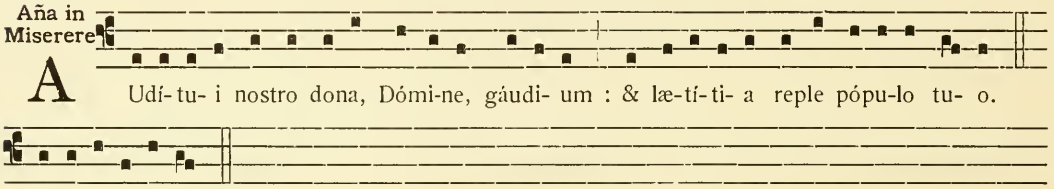

Aña in Laud. In firmaménto. *Cap.* Cantémus Dómino.

Psalm. direct. Dómine, exáudi oratiónem meam, áuribus.

[*Grad.*] *Mat.* Ne derelínquas me. ℣. Dómine, ne in ira.

℟. *in Bapt.* Mane orátio mea. ℣. Dómine Deus salútis.

Aña. Exsúrgam dilúculo. *Ps.* Parátum cor meum.

Compl. Exsúrge, Dómine, ádjuva.

176 AD TERTIAM. [MANE.]

℟. pt. Genes.

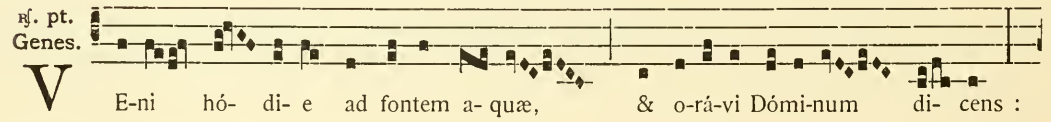

Ms. 176.

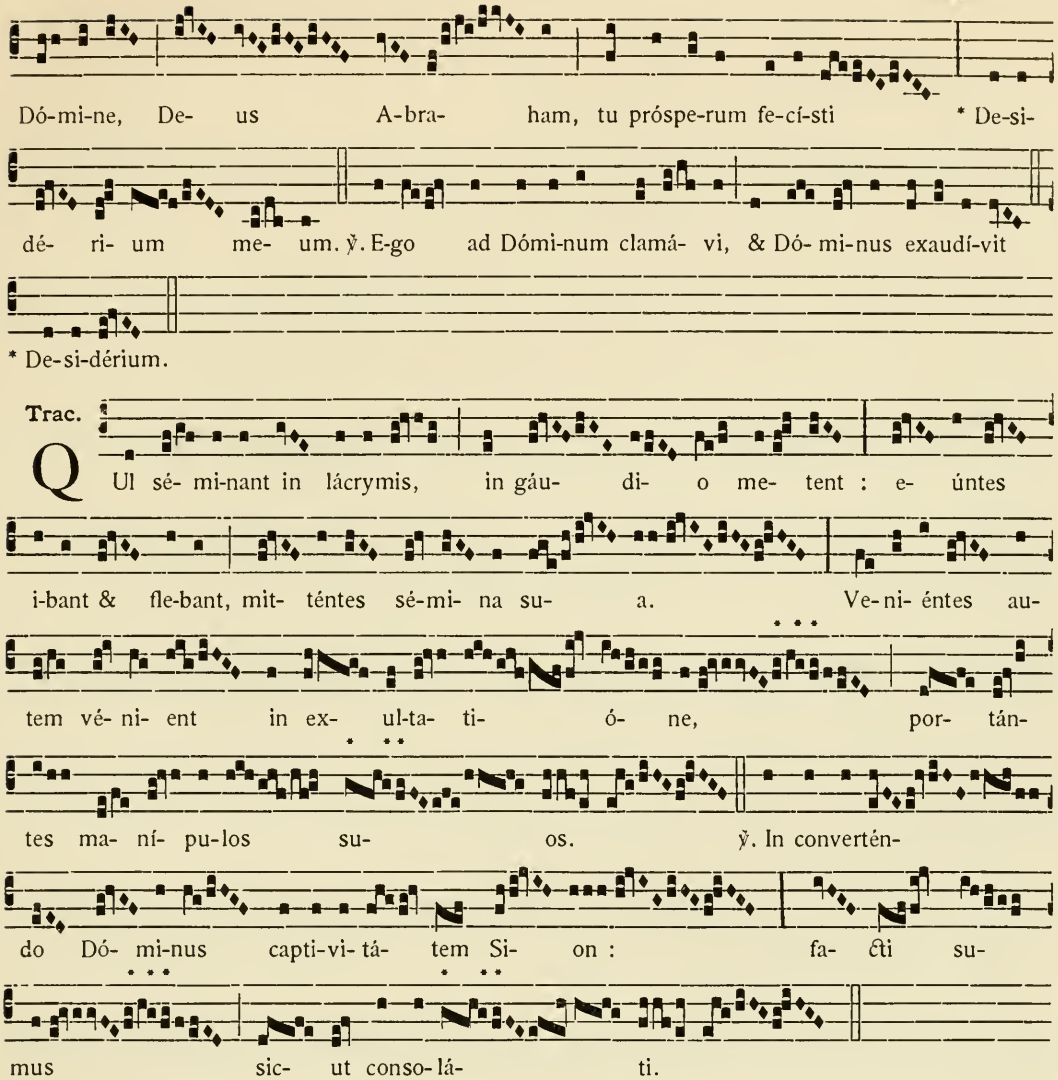

[AD VESPERUM.]

Lucern. Dirigátur. ℣. *I.* Dómine, clamávi. ℣. *II.* Pone, Dómine.

℟. *in Choro.* Exáudi me, Dómine. ℣. Secúndum multitúdinem.

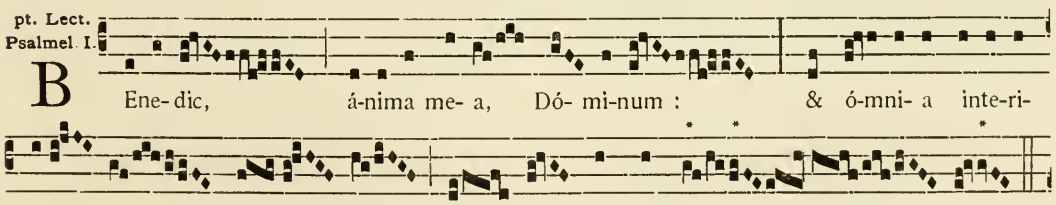

Ms. 176-177.

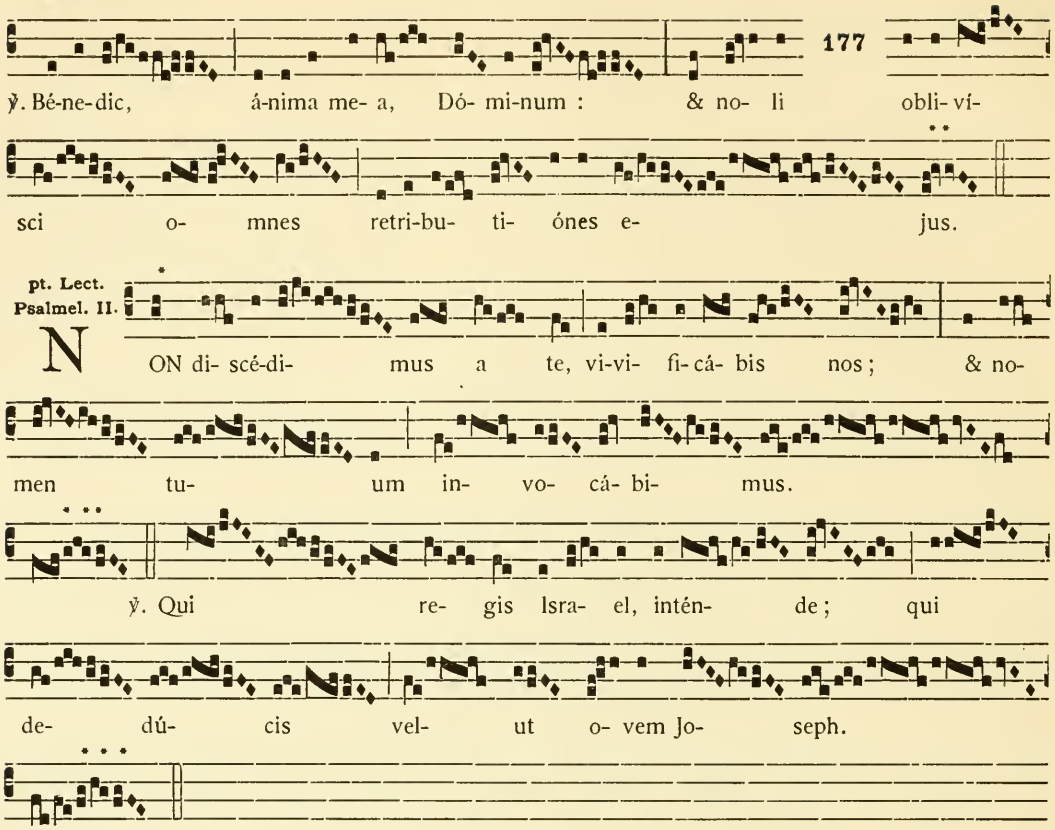
177
℣. Bé-ne-dic, á-nima me- a, Dó- mi-num : & no- li obli- ví-
sci o- mnes retri-bu- ti- ónes e- jus.
pt. Lect.
Psalmel. II.
N ON di- scé-di- mus a te, vi-vi- fi- cá- bis nos ; & no-
men tu- um in- vo- cá- bi- mus.
℣. Qui re- gis Isra- el, intén- de ; qui
de- dú- cis vel- ut o- vem Jo- seph.

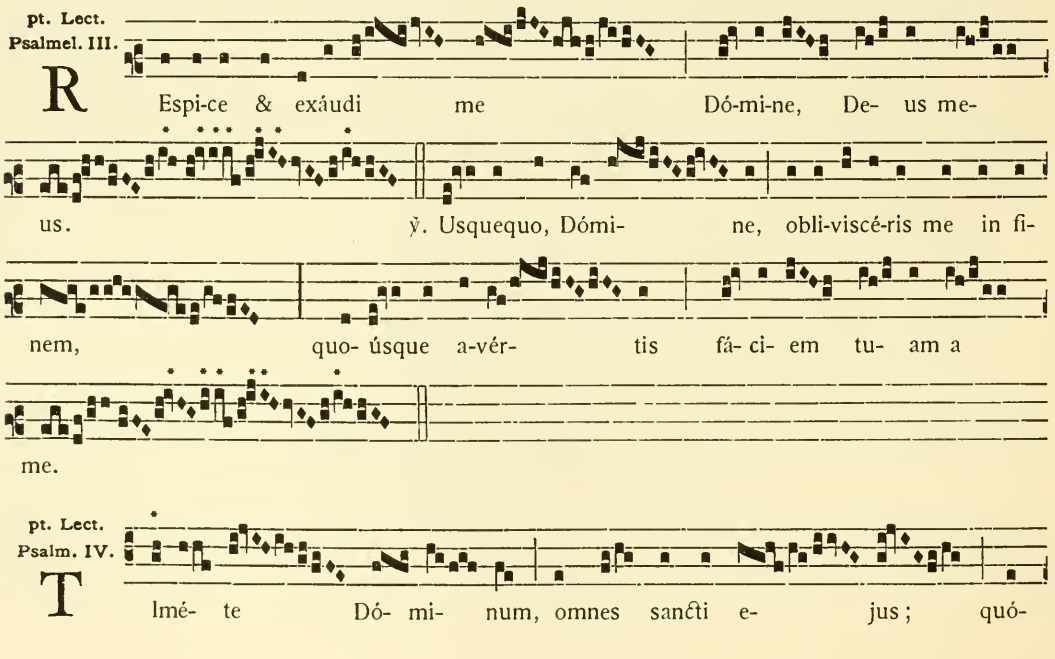
pt. Lect.
Psalmel. III.
R Espi-ce & exáudi me Dó-mi-ne, De- us me-
us. ℣. Usquequo, Dómi- ne, obli-viscé-ris me in fi-
nem, quo- úsque a-vér- tis fá- ci- em tu- am a
me.
pt. Lect.
Psalm. IV.
T Imé- te Dó- mi- num, omnes sanĉti e- jus ; quó-

Ms. 177-178.

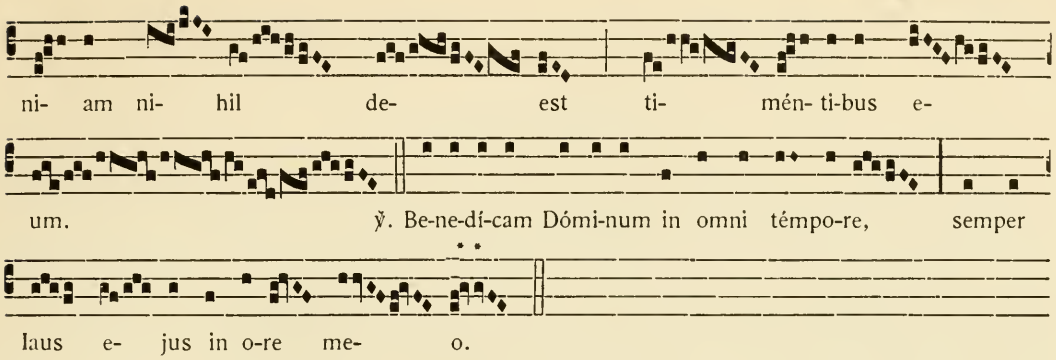

SABBATO [DE QUADRAGESIMA] II.

AD MATUTINUM.

℟. *post Hymn.* **178** Ab omni via. ℣. A judíciis tuis.

Aña in Cant. Déxtera manus.

Ad lect. ℟. *I.* Te deprecámur. ℣. Dómine, exáudi oratiónem.

℟. *II.* Peccávimus tibi, qui es. ℣. Quóniam mandátis.

Aña in Benedict. Illúmina, Dómine.

Aña in Confitemini. Virtus mea.

Aña in Laud. In cýmbalis. *Cap.* Veníte.

Psalm. direct. Dómine, refúgium.

Mat. (*Grad.*) Díligam te. ℣. Dóminus firmaméntum.

℟. *in Bapt.* Sit splendor. ℣. Dómine, refúgium.

Aña. In cælis præparábitur. *Ps.* Misericórdias tuas.

Compl. Repléti sumus mane.

AD MISSAM.

Psalmel. Dómine, misericórdia tua. ℣. Confitébor tibi.

Cant. Benedícam.

[AD VESPERUM.]

Lucern. Quóniam tu illúminas. ℣. Quóniam in te.

℟. *in Choro.* In ómnibus exhibeámus. ℣. Ecce nunc tempus.

Aña in Bened. [*lege* Magnificat.] Meus cibus est.

℟. *in Bapt.* Spera in Dómino. ℣. Delectáre.

Aña. Bonum est confitéri. ℣. Et psállere nómini.

Compl. Quóniam tu illúminas.

Aliud (*Completorium*). Benedíctus es, Dómine.

DOMINICA II. DE QUADRAGESIMA.

AD MATUTINUM.

℟. pt.
Hym.

C UM tribu-lá- rer, clamá- vi ad Dó- mi- num De- um me- um : &

exaudí-vit me de ven-tre infér- ni. * Dum anxi- a-ré- tur in me spí- ri-tus

me- us, re-cor-dá- tus sum tu- i. ℣. Quæ-cúmque vovi, reddam ti-bi

Salva-tó-ri me- o Dó- mi- no. * Dum anxi- a-ré- tur.

Añia I. Tollátur ímpius.

Añia II. Non éxeat.

Añia III. In turbatióne ánimæ.

Ad Lect.
℟. I.

C Onvérte- re, Dó- mi-ne, & lí-be- ra á-ni- mam me- am : * Sal-

vum me fac propter mi- se-ri-cór- di- am tu- am. ℣. Sa-na me,

Dómi-ne, quó-ni- am turbá-ta sunt ossa me- a, & á- nima me- a tur-

bá- ta est val- de. * Salvum.

℟. II.

I -gnósce no-bis, Dó- mi- ne, ignó- sce confi- ténti- bus ;

179

qui- a i-pse es te- stis, & ju- dex, * Quem nemo po- test fál-

Ms. 179.

le- re. ℣. Rex æ- térne, Dómi- ne, re-rum Cre- á- tor ómni- um, qui e-ras ante

sæ- cu-la semper cum Pa- tre & Fí- li- o. * Quem nemo.

Aña in Benedict.

C A-ro nos læ-ta tra-xit ad cul-pam, nunc af- flí- cta re-dú- cat ad vé-ni- am.

E u o u a e.

Aña in Cant.

C Ur- rus Pha-ra- ó-nis & virtú- tes e- jus pro-jé-cit in ma-re; hic est De- us noster:

hono-rémus e- um. E u o u a e.

Aña in Bened.

T Ri- um pu- e-ró-rum can- témus hymnum: quem cantántes in ca-mí- no i- gnis

conculcavé-runt, be-ne-di-céntes De- um nostrum. ℣. In sæcu-la.

Aña in Laud.

I N týmpano & cho-ro laudá-te Dómi-num: in chordis & órgano laudá- te De- um.

Cap. Cantá-te Dómi-no.

Psall.

E Cce nunc tempus acceptá-bi- le, ecce nunc di- es sa- lú- tis: pœ-ni-tén-

ti- am ági- te, do- mus Is-ra- el. E u o u a e.

Ms. 179-180.

℟. in Bapt.

N E pro-jí-ci- as me, Dó- mi-ne, a fá- ci- e tu- a : cor contri- bu-

lá- tum & humi-li- á- tum * De- us non 180 sper- nit. ℣. Be-ní-

gne fac, Dómi- ne, in bona vo-lun-tá-te tu- a Si- on, & æ-di- fi-cén- tur mu-

ri Je-rú- sa- lem ; tunc acceptá- bis sacri- fí-ci- um ju-stí-ti- æ : obla-

ti- ónes & ho-lo-cáu-sta. * De- us non.

Aña. Et clamor meus. *Ps*. Dómine, exáudi.

Psall.

A - vér- te fá- ci- em tu- am a pec-cá- tis me- is, & omnes i-ni- qui-tá- tes

me- as de-le. E u o u a e.

AD MISSAM.

Ingres.

M I-sé- ri- cors & mi- se-rá- tor Dó- mi- nus, qui non se-cúndum

peccá- ta no- stra fe- cit no- bis ; sed sic- ut mi-se-ré- tur pa- ter fí- li-

is, i- ta mi-sértus est no- bis Dó- mi- nus De- us no- ster.

Psalmel.

D E- us, vi- tam me- am nunti- á-

Ms. 180-181.

vi ti- bi : pó- su- i lá- crymas me-

as in conspé- ctu tu- o.

℣. Mi-se-ré- re me- i, De-

us : quó- ni- am 181

concul- cá- vit me ho- mo, to-ta di- e bel-

lans tri-bu-lá- vit me.

Cant.

A D Dó- mi- num, cum tri-bu-lá-rer, cla-má- vi; & ex-

au- dí- vit me. ℣. I. Dómi-ne, lí- be-ra á-nimam me-

am

a lá-bi- is in- í- quis,

& a lin- gua do- ló- sa. ℣. II. He-

Ms. 181-182.

u me, quod inco- lá-tus me- us pro-longá-tus

est : ha- bi- tá-

re cum ha-bi- tán- ti-bus Ce- dar.

Aña pt. Evang.

R Espi-ce, Dómi- ne, ad fra-gi- li- tá- tem gé-ne- ris hu-má- ni :

182

& re- quí- re vúl- ne-ra quæ cu- rá- sti ; qui- a quan- tum cir- ca nos

pi- e-tá-tem impén-de- ris, ámpli- us quibus mi-se-re- á- ris invé- ni- es. Ex-

tén- de, quæ- su- mus, me-dí-cas ma- nus, &, quod infírmum est, cu- ra ; quod

dú-bi- um est, re-pá- ra ; quod íntegrum, fi-de perseve-ránte, consér- va.

Offert.

D I-xit Mó- y- ses & A- a-ron, di-xit Mó- y-ses &

A- a-ron ad omnem synagó- gam fi-li- ó-

rum I-sra- el : Accé- di-te ante De- um : ma-

Ms. 182-183.

jé- stas Dó- mi-ni appá-ru- it in nu- be, & ex-au-

dí- vit murmu-ra-ti- ó- nem ve- stram.

Tract.

I N tém-

po-re. ℣. Et pla-cá-tus. [Cf. p. 169.]

Confr.

A -bra- ham pa-ter ve-ster ex-sul-tá vit, ut vi-dé- ret di- em me- um :

& vi-dit, & ga- ví- sus est : di- cit

183

Dó- mi- nus.

Trans.

S I mansé- ri- tis in sermóne me- o, ve-re discí-pu- li me- i é- ri- tis, &

cognoscé- tis ve- ri- tá- tem, & vé- ri-tas li-be-rá-bit vos.

[AD VESPERUM.]

Aña in Choro. Deus misereátur.

℟. in Choro.

D E profún- dis clamá- vi ad te, Dómi- ne : * Dó- mi-ne,

exáu- di o-ra- ti- ó- nem me- am. ℣. Qui- a apud te propi-

Ms. 183-184.

ti- á-ti- o est, & pro-pter le- gem tu- am sus-tí- nu- i te, Dómi-

ne. * Dó- mi-ne.

Aña in Magnif.

E -go gló-ri- am me- am non quæ-ro : est qui quæ-rat & índi-cet.

E u o u a e.

Psall. I.

S I quis sermó-nem me-um servá-ve-rit, mor-tem non vi- dé-bit in æ-ternum.

E u o u a e.

℟. [in Bapt.]

P Ro- pi-ti- á- re, Dó- mi-ne, i-niqui-tá-ti-bus no- stris, & ré- dime de in-

té- ri- tu * Vi- tam nos-tram. ℣. Homo tamquam fœ-num di- es

e-jus : & sic- ut flos a- gri i- ta flo- ré- bit. * Vi- tam.

Aña. Et clamor meus. *Ps*. Dómine, exáudi.

Psall. in alio.

A -braham pa-ter ve- ster vi-dit di- em me- um, & ga-ví-sus est, di-cit 184

Dómi-nus. E u o u a e.

FERIA II. HEBDOM. III.

AD MATUTINUM.

℟. *post Hymn.* Deus, in nómine. ℣. Quóniam aliéni.

Ad lect. ℟. *I.* Spem in ália. ℣. Confitébimur tibi.

℟. *II.* Abscóndi tanquam. ℣. Avérte fáciem.

Aña in Benedict. Benedíctus Dóminus.

Aña in Miserere.

C OR mundum cre- a in me, De-us, & red-de mi-hi læ- tí- ti- am sa-lu-tá-ris tu- i.

E u o u a e.

Aña in Laud. In excélsis Angeli. *Cap.* Cæli enárrant.

Psalm. direct. Deus, in nómine tuo.

Mat. [*Grad.*] Consérva me. ℣. Dixi Dómino.

℟. *in Bapt.* Declára super. ℣. Declarátio sermónum.

Aña. Rex meus. *Ps.* Verba mea.

Compl. Osténde nobis, Dómine.

AD TERTIAM. [MANE.]

Psalmel. post Genes.

N E in i- ra tu- a árgu- as me, Dó- mi-

ne, ℣. Ne- que in fu-ró-re tu- o corrí-pi- as me; mi-

se- ré-re me- i, & exáudi o-ra-ti- ó- nem me- am.

AD VESPERUM.

[AD MISSAM.]

℟. *post Genes.* Dómine, Dóminus noster. ℣. Quóniam eleváta est.

AD VESPERUM.

℟. *in Choro.* Sana Dómine, de necessitátibus. ℣. Statuísti in spatióso.

Aña in Magnif. Magníficat.

℟. *in Bapt.* In adjutórium nostrum. ℣. Dómine, ad adjuvándum.

Ms. 184-185.

Aña.

S E-dé-bit Dóminus Rex in æ-ternum. Afférte Dómino.

Compl. Benedíctus es, Dómine.

FERIA III. HEBDOM. III.

℟. *post Hymn.* Ne in ira tua. ℣. Sana me, Dómine.

Ad lect. ℟. *I.* Dómine, non posuísti. ℣. Flecto génua.

℟. *II.* Hæc dicit Dóminus. ℣. Si custodíerint.

Aña in Benedict. Visitávit.

Aña in Miserere

R Ed- de mi-hi læ-tí-ti- am sa-lu-tá-ris tu- i; spí-ri-tu princi-pá-li confírma me, De- us me- us. E u o u a e.

Aña in Laud. Omnes Angeli. *Cap.* Afférte.

Psalm. direct. Deus misereátur.

Mat. [*Grad.*] Custódi me, Dómine. ℣. Exáudi, Dómine.

℟. *in Bapt.* Misereátur nobis. ℣. Illúminet.

Aña. Mane orátio. *Ps.* Dómine Deus salútis.

Compl. In matutínis, Dómine.

AD TERTIAM. [MANE.]

℟. pt. Genes.

A C-ci-pe arma tu- a, phá-retram & ar-cum, & af-fer mi- hi de ve-na- ti- ó-ne tu- a, * Ut có- me-dam, & be-ne- dí- cat ti-bi á- ni- ma me- a. ℣. Cumque ve- ná-tu á- liquid appre-hénde- ris, fac mi- hi in- de pulmén- tum sic- ut vel- le me no- sti. * Ut có- me-dam.

185

Ms. 185.

AD VESPERUM.

[AD MISSAM.]

℟. pt. Genes.

S Ur-ge, Pa- ter, có-me-de de ve-na- ti- ó- ne fí- li- i tu- i, & be-ne-dí-cat mi- hi á-nima tu- a. Quómodo tam ci- to inve- ní- re po-tu- í-sti, fi- li mi? * Vo-lún- tas De- i fu- it, ut ci-to occúrre-ret mi-hi quod vo-lé- bam. ℣. Quis est il-le qui du-dum captam ve-na-ti- ó-nem áttu- lit mi- hi? & cóme-di ex ómnibus pri- úsquam tu ve- ní- res, be- ne- di-xí-que e- i, & e- rit bene- dí- ctus. * Vo-lún- tas.

AD VESPERUM.

℟. *in Choro.* In Deo salutári. ℣. Speráte in eo.

Aña in Magnif. Réspice, Dómine.

℟. *in Bapt.* Réspice in me. ℣. Da potestátem.

Aña.

A U-dí- vit Dóminus & mi-sértus est mi-hi. Dóminus factus est.

Psalm. direct. Qui hábitat.

FERIA IV. HEBDOM. III.

AD MATUTINUM.

℟. *post Hymn.* Adjútor noster. ℣. Exáudi, Dómine.

Ad lect. ℟. *I.* Sacerdótes & Levítæ. ℣. Univérsa multitúdo.

℟. *II.* Pater, peccávi in cælum. ℣. Surgam & vadam.

Aña in Benedict. Eréxit nobis.

Ms. 185-186.

Aña in Miserere.

A -pe-ri, Dó-mi-ne, lá- bi- a me- a, ut pos-sim cantá- re gló- ri- am tu- am.

E u o u a e.

Aña in Laud. Stellæ & lumen. *Cap.* Te decet.

Psalm. direct. Deus, in adjutórium.

Mat. [*Grad.*] De profúndis. ℣. Fiant aures.

℟. *in Bapt.* Tibi soli. ℣. Avérte fáciem.

Aña. Illúmina, Dómine. *Ps.* Deus misereátur.

Compl. Dómine, exáudi oratiónem.

AD TERTIAM. [MANE.]

℟. pt. Genes.

S I Dómi- nus De- us me- us fú- e- rit me- cum in vi- a i- sta,

186

qua e-go ám- bu-lo, * Et custo-dí- e-rit me, & déde-rit mi-hi pa-

nem ad e- dén-dum, & vestiméntum quo o-pé- ri- ar; e-rit mi-hi Dó- mi-

nus in re-fú- gi- um, & la- pis i- ste in si-gnum. ℣. Vo- tum vo-vi, é-

ti- am di- xi : Si Dómi-nus fú- e- rit me-cum, * Et custo-dí- e-rit.

AD VESPERUM.

[AD MISSAM.]

Psal. post Genes. Deus, in adjutórium. ℣. Confundántur.

[AD VESPERUM.]

℟. *in Choro.* Salvus ero. ℣. Flecto génua.

Aña in Magnif. Recordáre, Dómine.

℟. I. Diacon.

D Omi-ne, de- fé- cit in do-ló- re vi- ta me- a, & anni me- i

Ms. 186-187.

in gemí- ti- bus consummá- ti sunt: * Lí-be-ra me de má- ni- bus in-imi-có-

rum me- ó- rum. ℣. Il- lúmi-na fá-ci- em tu- am su-per servum tu-

um, & salvum me fac in tu- a mi-se-ri-córdi- a. * Lí-be-ra.

℟. II. Diac.

D E- us me- us, confún-dor le- vá- re fá-ci- em me- am ad te; quó-

ni am fa-cí-no- ra me- a con-du- pli-cá-ta sunt su- per me; * Qui-a

peccá- vi ti- bi. ℣. Mi-se-ré-re mi-hi, Dó- mi-ne, quó-ni- am

187

concul- cá- vit me ho- mo; to-ta di- e bel- lans tri-bu-lá-vit me.

* Qui- a peccá- vi.

℟. III. Diac.

V l-de humi- li-tá-tem me- am & labó-rem me- um, Dó- mi-ne; & di-

mít-te óm-ni- a peccá- ta me- a, * De- us me- us, qui- a te sustí- nu- i

to-ta di- e. ℣. Ad te, Dómi-ne, le-vá-vi á-nimam me- am, De- us me- us, in te con-

fí- do, non e-ru-bé- scam. * De- us me- us.

℟. *in Bapt.* Adjuva me, Deus. ℣. Et reflóruit.

Aña. In tua justítia. *Ps.* In te, Dómine, sperávi.

Psalm. direct. Qui hábitat.

FERIA V. HEBDOM. III.

AD MATUTINUM.

℟. *post Hymn.* Inclína ad me. ℣. In te, Dómine, sperávi.

Ad lect. ℟. *I.* Qui júdicas omnem. ℣. Dómine, exáudi oratiónem.

℟. *II.* Ascéndat, Dómine. ℣. Dómine, exáudi oratiónem.

Aña in Benedict. De manu hóminum.

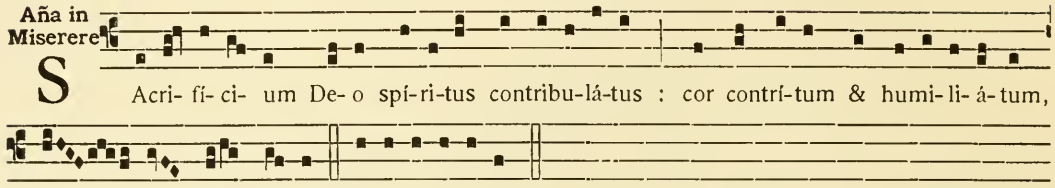

Aña in Laud. Quia ipse dixit. *Cap.* Laudáte, púeri.

Psalm. direct. Laudáte, púeri.

Mat. [*Grad.*] Laudáte nomen Dómini. ℣. Qui statis.

℟. *in Bapt.* Sit nomen Dómini. ℣. Laudáte, púeri.

Aña. Deus, Deus meus. ℣. Sitívit in te.

Compl. Benedícam Dóminum.

AD TERTIAM. [MANE.]

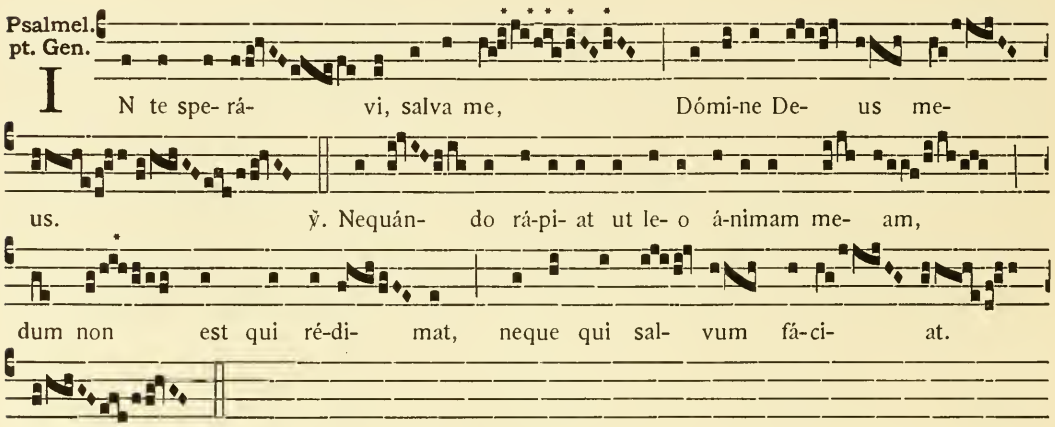

AD VESPERUM.

[AD MISSAM.]

Psalmel post Genes. Inclína, Dómine. ℣. Quóniam egénus.

[AD VESPERUM.]

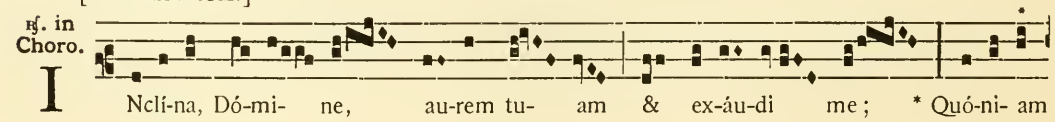

Ms. 187-188.

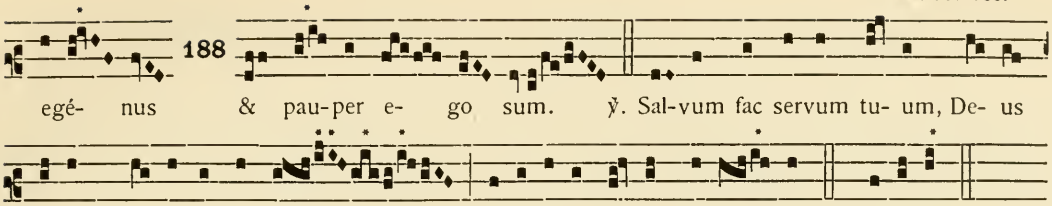

[*Aliud* ℟. *in Choro.*] Salvum me fac, Dñe. [℣.] Infíxus sum. (*addition marginale.*)

Aña in Magnif. Exálta, Dómine.

℟. *in Bapt.* Adjuva nos, Deus. ℣. Propter honórem.

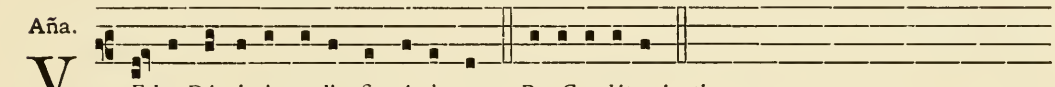

Psalm. direct. Qui hábitat.

FERIA VI. HEBDOM. III.

[AD MATUTINUM.]

℟. *pt Hymnum.* Deus noster. ℣. Proptérea.

Ad lect. ℟. *I.* Peccáta mea. ℣. Ego sum, Dómine.

℟. *II.* Nolíte tardáre. ℣. Nolíte speráre.

Aña in Benedict. In sanctitáte.

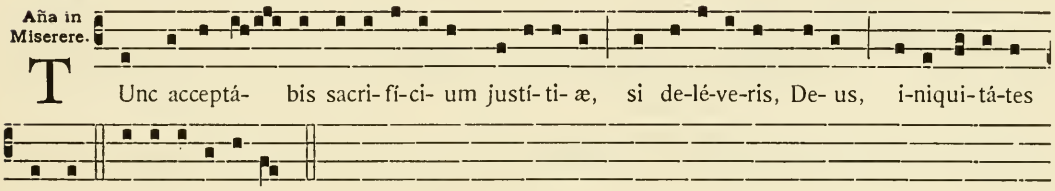

Aña in Laud. In potentátibus ejus. *Cap.* Cantémus Dómino.

Psalm. direct. Deus, exáudi... áuribus.

Mat. [*Grad.*] Ne derelínquas me. ℣. Dómine, ne in ira.

℟. *in Bapt.* Mane orátio. ℣. Dómine, Deus salútis.

Aña. Exsúrgam dilúculo. *Ps.* Parátum cor.

Compl. Exsúrge, Dómine, ádjuva nos.

AD TERTIAM. [MANE.]

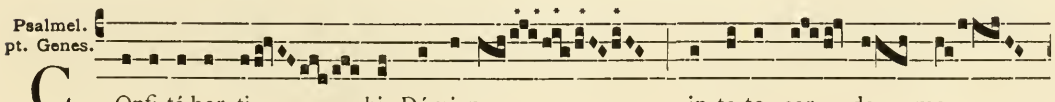

Ms. 188-189.

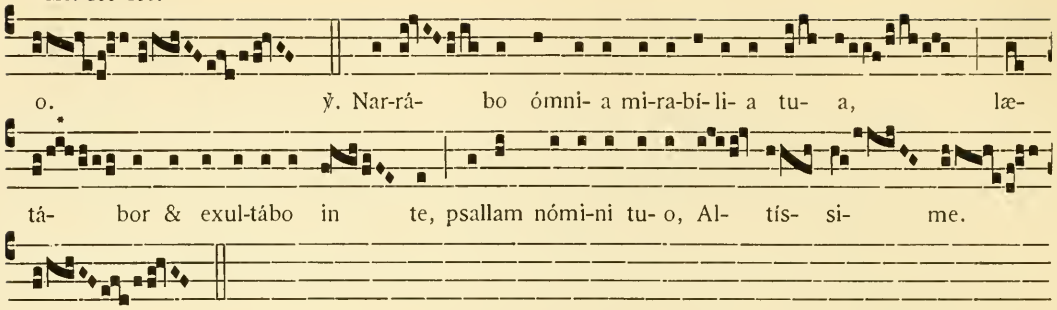

Tract.

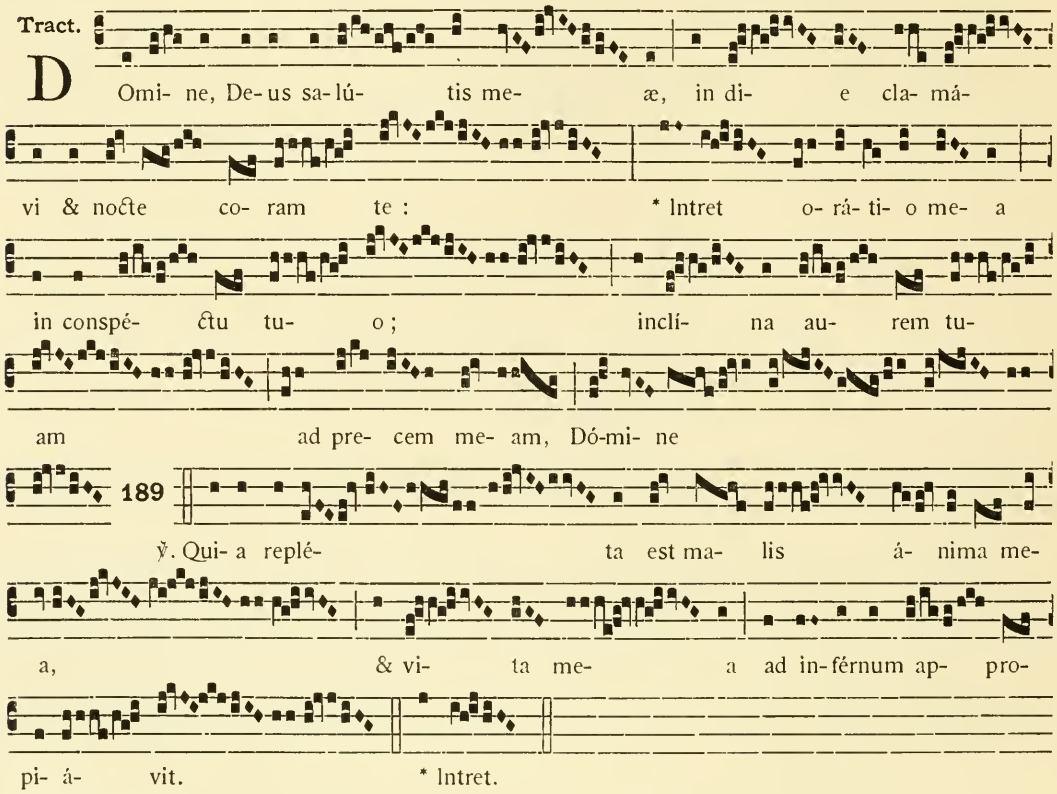

[AD VESPERUM.]

Lucern. Dirigátur. ℣. *I.* Dómine, clamávi. ℣. *II.* Pone, Dómine.

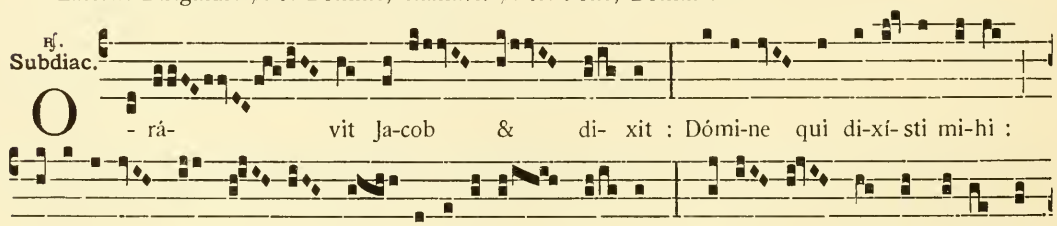

Ms. 189-190.

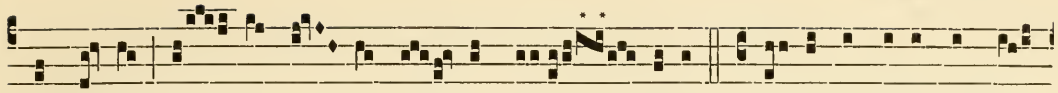

tris me- i, qui- a val- de e- um tí- me- o. ℣. De- us, in cu-jus conspé-

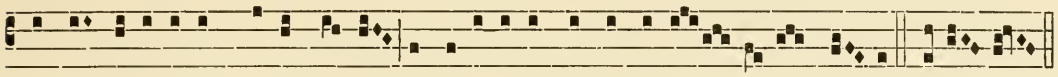

ctu ambu-lavé-runt patres nostri, qui do-cu- í-sti me a ju-ven- tú- te me- a; *Eru- e.

pt. Lect.
Psalmel. I.

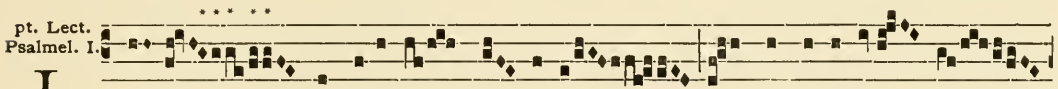

L Au-dans invocá-bo Dó- mi-num, & ab in-i-mí- cis

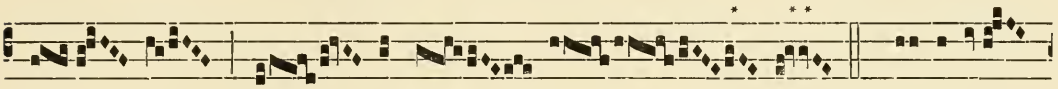

me- is sal- vus e- ro. ℣. Dí- li-gam

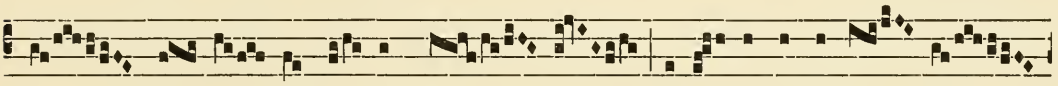

te, Dó- mi- ne, vir- tus me- a; Dómi- nus firmamén- tum

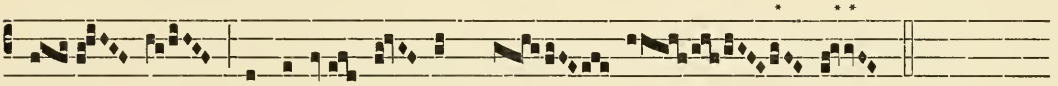

me- um, & re-fú- gi- um me- um.

pt Lect.
Psalmel. II.

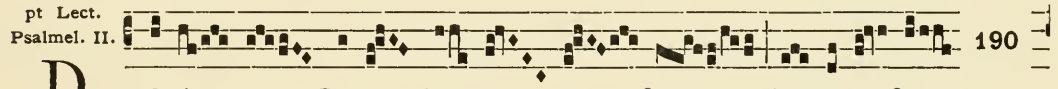

190

D Omi- nus De- us be- ne- dí- ctus, be- ne-dí- ctus

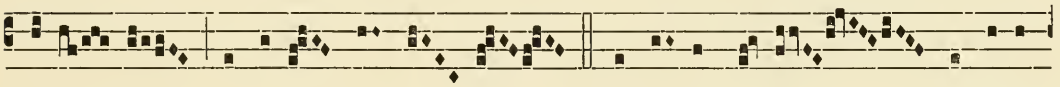

Dómi- nus de di- e in di- em. ℣. Exsúr-gat De- us & dissi-

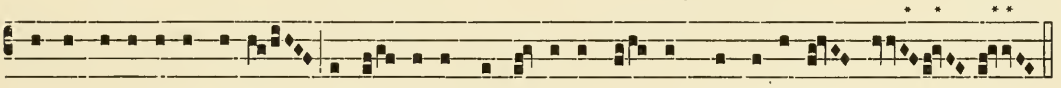

péntur in-imí-ci e-jus, & fú- gi- ant a fá- ci- e e- jus qui odé-runt e- um.

pt. Lect.
Psalmel. III.

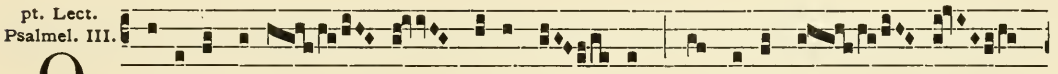

O - cu-li Dómi- ni super ju- stos, & aures e- jus

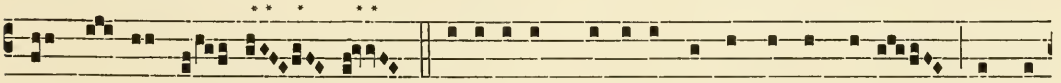

in pre- ces e- ó- rum. ℣. Bene-dí-cam Dómi-num in omni témpo-re, semper

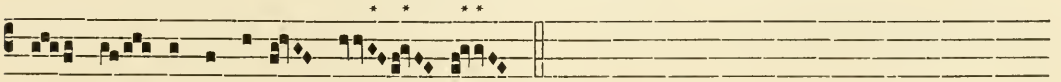

laus e- jus in o-re me- o.

Ms. 190-191.

pt. Lect.
Psalmel. IV.

D l-xit Ange-lus ad Ja- cob: Dimít- te me, ut ám- bu-lem. Non dimít-tam te, ni-si be-ne- dí-xe-ris me. * Et bene-dí-xit e- i in e- ó-dem lo- co.

℣. Det ti-bi Dó- mi-nus de ro-re cæ-li dé-su-per, & de pingué- di- ne ter- ræ de- ór- sum. * Et bene-dí-xit.

SABBATO III.

AD MATUTINUM.

℟. *pt. Hymn.* Ab omni via. ℣. A judíciis.

Ad lect. ℟. *I.* Miserére, Dómine, supplicántibus. ℣. Pacem rogámus.

℟. *II.* Ne recordéris. ℣. Cui monti.

Aña in Benedict. Illúmina, Dómine.

Aña in Confitemini. Bonum est confídere.

Aña in Laud. In cýmbalis. *Cap.* Veníte, exultémus.

Psalm. direct. Dómine, refúgium.

Mat. [*Grad.*] Díligam te. ℣. Dóminus firmaméntum.

℟. *in Bapt.* Sit spléndor. ℣. Dómine, refúgium.

Aña. In cælis præparábitur. *Ps.* Misericórdias tuas.

Compl. Repléti sumus.

AD MISSAM.

Psalmel.

P Ro-pí- ti- us e- sto peccá-tis no- stris, Dó- mi- ne; ℣. Nequán-do di- cant gen- tes: Ubi est De- us e- ó- rum?

191

[AD VESPERUM.]

Lucern. Quóniam tu illúminas. ℣. Quóniam in te.

℟. De profúndis. ℣. Quia apud te.

Aña in Magnif. Ego glóriam.

℟. *in Bapt.* Spera in Dómino. ℣. Delectáre.

Aña. Bonum est confitéri. *Ps.* Et psállere.

Compl. Quóniam tu illúminas.

Aliud [*Compl.*] Benedíctus es, Dómine.

DOMINICA III. DE CÆCO.

AD MATUTINUM.

℟. *post Hymn.* Orémus Dóminum. ℣. A solis ortu.

Aña I. Pacem tuam.

Aña II. Arcum poténtium.

Aña III. Considerávi ópera tua.

Ad Lect.

℟. I.

I N conspé- ctu tu- o, Dó- mi- ne, pó- su- i lá- crymas me- as : e- go ve- ro in te spe- rá- bo ; * Non timé- bo quid fá- ci- at mi- hi ho- mo. ℣. In De- o laudá-bo verbum, & in Dómi-no laudá-bo sermó- nem, in De- o spe- rá- bo. * Non timé- bo.

℟. II.

I Mmén- sa & investi-gá-bi- lis mi-se-ri- córdi- a promissi- ó- nis tu- æ, Dó- mi-ne ; tu di-xí-sti : No-lo mor- tem pec- ca- tó- ris, sed convertá- tur & vi- vat : * Qui Chana-náe- am & publi- cá- num vo-cá- sti ad pœ-ni- tén- ti- am.

Ms. 191-192.

℣. Quó-ni- am tu es Dó- mi-nus altíssi-mus, longá-ni- mis & mul- tum mi- sé-

ri- cors, pá- ti- ens super ma-lí- ti- as hómi- num. * Qui Chananæam.

Aña in Benedict.

192

T U cre-dis in Fí- li- um De- i? Cre-do, Dó- mi-ne : & pró-ci- dens ado-rá-vit

e- um. E u o u a e.

Aña in Cant.

G Uberná-sti justí-ti- a tu- a, pópu-lum tu- um lí-be-ra, Dómi-ne. E u o u a e.

Aña in Bened.

T Res pú- e-ri testimó-ni- um Tri-ni- tá-tis in se ha-bén- tes, & sta- bant in

mé- di- o flammæ, & bene-di-cé- bant De- um in sæ-cu- la. ℣. In sæ-cu-la.

Aña in Laud.

S E-cún- dum mul-ti-tú-di-nem magni-tú-di- nis tu- æ, te laudámus, Dó- mi- ne.

Cap. Cantáte Dómino.

Psall.

I N tri-bu-la- ti- ó- ne di- la-tásti me; mi-se-ré-re me- i & exáudi me, Dómi-ne.

E u o u a e.

℟. in Bapt.

R Emi-ní- sce-re mi- se-ra- ti- ó- num tu- á-rum, Dó- mi- ne, &

Ms. 192-193.

mi-se-ri- cór-di- æ tu- æ, * Quæ a sæcu-lo sunt. ℣. De- lí- cta ju-ventú-

tis & igno- ránti- as me- as ne memor fú- e-ris, Dómi-ne. * Quæ a sæcu-lo.

Aña. Mélior est, Dómine. ℣. Deus, Deus, meus ad te.

Psall.

N E pro-jí-ci- as me a fá-ci- e tu- a, De- us; spí-ri-tum sanctum tu- um ne

193

áu- fe- ras a me. E u o u a e.

[AD MISSAM.]

Ingres.

C lr-cumde-dé- runt me gémi-tus mor- tis, do-ló- res infér-ni cir-cum-

de- dé- runt me : & in tri-bu-la-ti- ó-ne me- a invo-cá- vi Dómi-num, &

exau-dí- vit de templo sancto su- o vo- cem me- am.

Psalmel.

E - go di-xi : Dó- mi-ne, mi-se-ré-re me- i : sana

á-nimam me- am, * Quó-ni- am peccá- vi ti-

bi. ℣. Be- á- tus qui intél-li-git super

e-gé- num & páu-pe- rem : in di-e ma-la

Ms. 193-194.

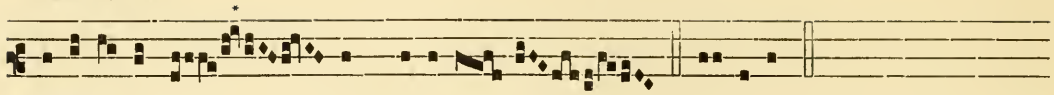

li-be-rá- bit e- um Dómi-nus. * Quó-ni- am.

Cant.

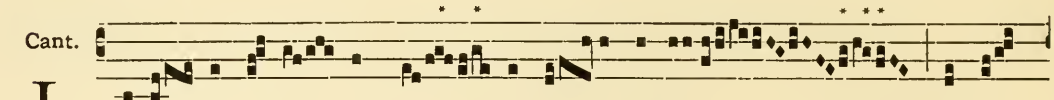

L E-vá- vi ó-cu- los me- os ad montes, unde

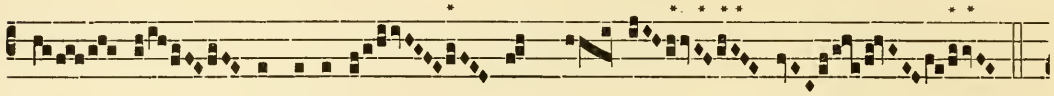

vé- ni- et auxí- li- um mi- hi.

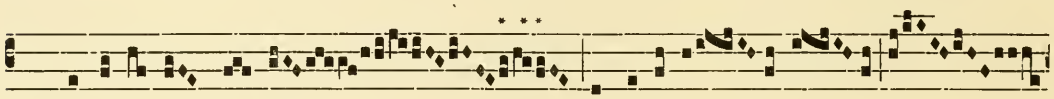

℣. I. Auxí- li- um me- um a Dómino,

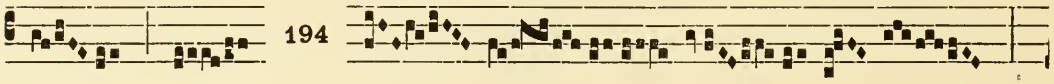

194

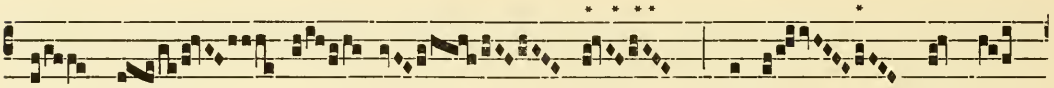

qui fe- cit cæ- lum & ter-

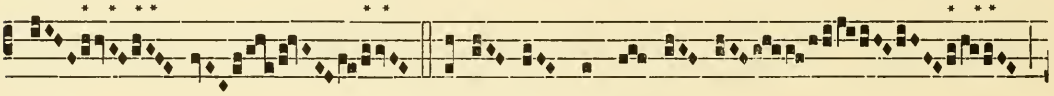

ram. ℣. II. Dómi- nus cu-stó- di- at

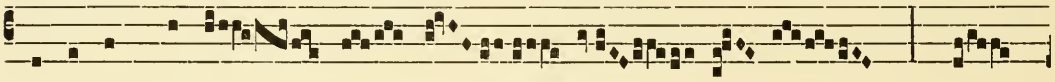

á- ni-mam tu- am ex

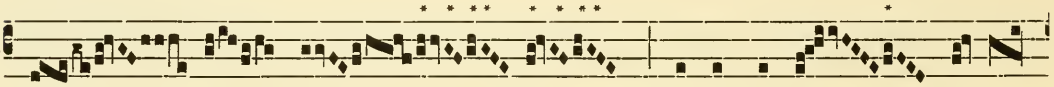

hoc nunc, & usque in sæ- cu-

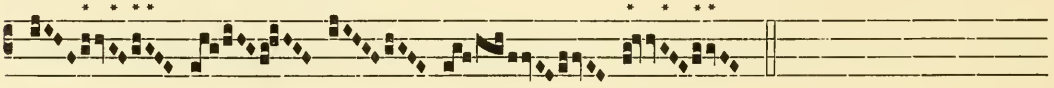

lum.

Aña pt. Evang.

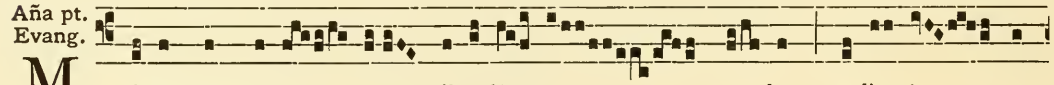

M Issus sum sa-ná- re tribu- lán- tes cor- de, præ-di- cá- re

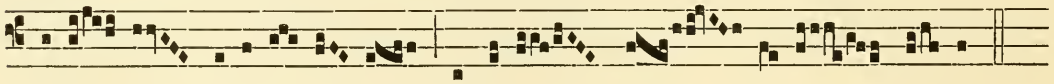

captí- vis remis-si- ó- nem, & cæ- cis réd- de- re lu- men.

Ms. 194-195.

Offert.

D I- xit Dó- mi- nus ad Mó- y- sen : Inve-ní-

sti grá- ti- am in conspé- ctu me- o, & sci- o te præ ó- mni-

bus. Et festí-nans Mó- y-ses incli-ná- vit se in ter- ram, & ado-

rá- vit, di- cens : Sci- o qui- a mi-sé- ri-cors es in míl- li-bus, áufe-res

i-niqui- tá- tes, ℣. *cottid.* (1) Et pec- cá- ta, 195

Major. Et pec-cá- ta.

℣. Et pla-cá-tus. (*Cf. p. 169.*)

Confr.

I L-le ho- mo qui dí- ci- tur Je- sus, lu- tum fe- cit, &

li-ní- vit ó- cu- los me- os, & mo- do ví- de- o.

Trans.

L U-tum fe- cit ex spu- to Dómi-nus, & li-ní- vit ó-cu-los me- os : & á- bi- i,

& la- vi, & vi- di, & cré-di-di De- o.

(1) *Cottid.* c'est-à-dire mélodie quotidienne réservée aux féries de la semaine de *Cæco*; — *Major,* mélodie privilégiée du Dimanche.

Ms. 195-196.

[AD VESPERUM.]

Aña in Choro. In multitúdine magnitúdinis.

℟. in Choro.

C La-má-vi ad te de pro-fún- dis : exáudi me, Dó- mi- ne.

* Au-res tu- æ sunt a-pér- tæ in o-ra- ti- ó- nem me- am : ℣. Qui- a

apud te pro-pi- ti- á- ti- o est, & propter le-gem tu- am sustí-nu-

i te. * Au- res.

Aña in Magnif.

M E o-pórtet ope-rá-ri ópe-ra e-jus qui mi-sit me, donec di- es est, di-cit Dó-

196

mi-nus. E u o u a e.

Psall.

A sæ- cu-lo non est audí- tum, qui- a quis a-pé-ru- it ó-cu-los cæ- ci na-ti.

E u o u a e.

℟. in Bapt.

N E de- re-línquas me, Dómi-ne, pa- ter & domi-ná- tor vi-tæ me- æ :

ut non córru- am in conspé- ctu adversa- ri- ó- rum me- ó- rum; * Ne gáu-

de- ant de me i- ni- mí- ci me- i. ℣. Po-ne, Dómi-ne, o- ri me- o

Ms. 196-197.

custó- di- am, & circa lá-bi- a me- a signá-cu-lum cer- tum, ut non ca- dam,

nec lin-gua me- a per- dat me. * Ne gáudeant.

Aña. Et clamor meus. *Ps.* Dómine, exáudi oratiónem.

Psall. in alio.

I L- le homo qui dí-ci-tur Christus, lutum fe-cit ex spu- to, li-ní-vit ó-cu-los me- os,

& modo ví-de- o. E u o u a e.

FERIA II. HEBDOM. IV.

AD MATUTINUM.

℟. *post Hymn.* Deus, in nómine. ℣. Quóniam aliéni.

Ad lect. ℟. *I.* Convertímini ad me. ℣. Atténdite.

℟. *II.* Tibi, Dómine, pláceat. ℣. Rogámus te, Dómine.

Aña in Benedict. Benedíctus Dóminus.

Aña in Miserere. Miserére mei, Deus, & a delícto.

Aña in Laud. Laudáte Dóminum. *Cap.* Cæli enárrant.

Psalm. direct. Deus, in nómine.

Mat. [*Grad.*] Consérva me. ℣. Dixi Dómino.

℟. *in Bapt.* Declára super. ℣. Declarátio.

Aña. Rex meus. *Ps.* Verba mea.

[*Compl.*] Osténde nobis.

AD TERTIAM. [MANE.]

Psalmel. pt. Genes.

J U- stus Dómi- nus ju-stí-ti- am di- lé- xit.

197

℣. In Dó- mi-no confído, quómo-do dí-ci- tis á-nimæ me-

æ: Tránsmi- gra in montem sic-ut pas- ser? Quó-ni- am ecce pecca-tó-res intendé-

Ms. 197.

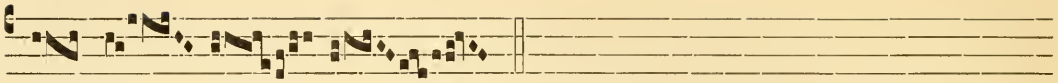

runt ar- cum.

AD VESPERUM.

[AD MISSAM.]

℟. pt. Genes.

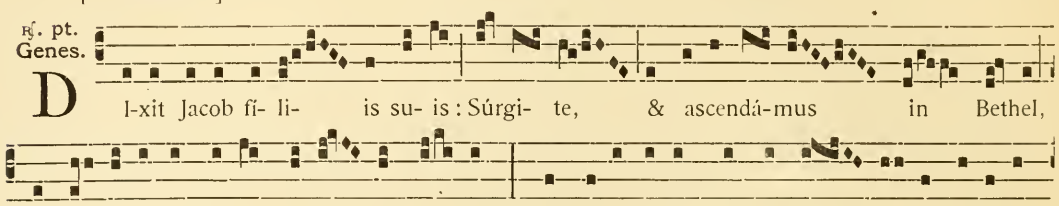

D I-xit Jacob fí- li- is su- is : Súrgi- te, & ascendá-mus in Bethel,

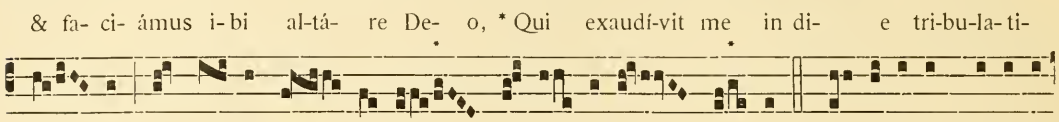

& fa- ci- ámus i-bi al-tá- re De- o, * Qui exaudí-vit me in di- e tri-bu-la-ti-

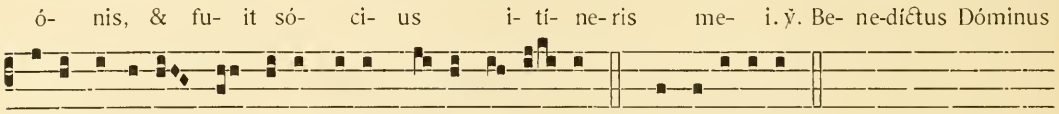

ó- nis, & fu- it só- ci- us i- tí- ne-ris me- i. ℣. Be- ne-díctus Dóminus

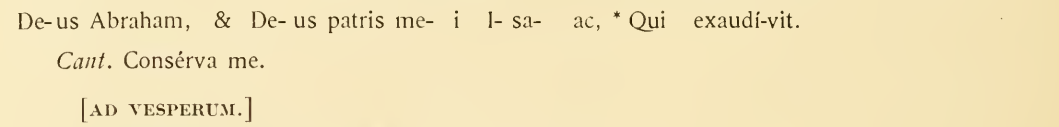

De-us Abraham, & De- us patris me- i I- sa- ac, * Qui exaudí-vit.

Cant. Consérva me.

[AD VESPERUM.]

Lucern. Dóminus illuminátio. ℣. Dóminus protéctor.

℟. *in Choro.* Sana, Dómine. ℣. Statuísti in spatióso.

Aña in Magnif. Magníficat.

℟. *in Bapt.* In adjutórium nostrum. ℣. Dómine, ad adjuvándum.

Aña.

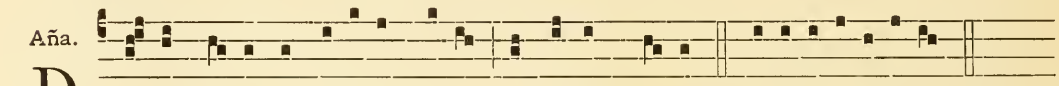

D E- us me- us & Dóminus me- us, in causam me- am. *Ps.* Júdica, Dómine, nocéntes.

Psalm. direct. Qui hábitat.

FERIA III. HEBDOM. IV.

[AD MATUTINUM.]

℟. *post Hymn.* Ne in ira tua. ℣. Sana me, Dómine.

Ad lect. ℟. *I.* Rogámus te. ℣. Vita nostra.

℟. *II.* Peccántem me quotídie. ℣. Quóniam iniquitátem.

Aña in Benedict. Visitávit.

Aña in Miserere. Patiéntiam habe.

Aña in Laud. Angeli ejus. *Cap.* Afférte Dómino.

Psalm. direct. Deus misereátur.

Mat. [*Grad.*] Custódi me, Dómine. ℣. Exáudi.

℟. *in Bapt.* Misereátur nobis. ℣. Illúminet.

Aña. Mane orátio. *Ps.* Dómine, Deus salútis.

Compl. In matutínis, Dómine.

AD TERTIAM. [MANE.]

Psalmel. pt. Genes.

T U Dómi-ne, servábis nos & custó- di- es nos.

℣. Sal- va me, Dómi-ne, quó-ni- am de-fé- cit san-ctus; quó-

198

ni- am diminú-tæ sunt ve-ri- tá- tes a fí- li- is hó- mi- num.

AD VESPERUM.

[AD MISSAM.]

℟. pt. Gen.

V I-dén- tes Jo-seph a lon-ge, loque- bántur mú- tu-o fratres, di- cén- tes : Ecce

somni- á- tor ve- nit : * Ve-ní- te, occidámus e- um, & vi-de- á-mus si

pro- sint il-li só- mni- a su- a. ℣. Lo- cú-ti sunt advérsum me lin-gua do-ló-

sa, & sermó-ni-bus ó-di- i circumde-dé-runt me, di- cén- tes : * Ve-ní- te.

Cant. In converténdo.

[AD VESPERUM.]

Lucern. Dóminus illuminátio. ℣. Dóminus protéctor.

℟. in Choro.

V I-dens Ja-cob vestimén- ta Jo-seph, sci- dit vestiménta

Ms. 198-199.

su- a cum fle-tu, & di- xit : * Fe-ra péssima de-vo-rá- vit fí- li- um

me- um Jo-seph. ℣. Congre-gá-tis au-tem cunctis lí-be- ris e-jus,

ut li-ní- rent do-ló- rem pa- tris ; no-lu- ítque conso-la-ti- ónem re-cí-pe- re, a- it :

* Fe-ra.

Aña in Magnif. Quia fecit.

℟. *in Bapt.* Réspice in me. ℣. Da potestátem.

Aña. Spera in Dómino. *Ps.* Noli æmulári.

Psalm. direct. Qui hábitat.

FERIA IV. HEBDOM. IV.

[AD MATUTINUM.]

℟. *post Hymn.* Adjútor noster. ℣. Exáudi, Dómine.

Ad lect. ℟. *I.* Convertámur ad Dóminum. ℣. Convertámur unusquísque.

℟. *II.* Peccávi, Dómine, peccávi. ℣. Peccávimus tibí, Dómine, peccávimus.

Aña in Benedict. Eréxit nobis.

Aña in Miserere. Peccátor nimis.

Aña in Laud. Cæli cælórum. *Cap.* Te decet hymnus.

Psalm. direct. Deus, in adjutórium.

Mat. [*Grad.*] De profúndis. ℣. Fiant aures.

℟. *in Bapt.* Tibi soli. ℣. Avérte fáciem.

Aña. Illúmina, Dómine. *Ps.* Deus misereátur.

Compl. Dómine, exáudi oratiónem.

AD TERTIAM. [MANE.]

℟. pt. Genes.

199

J O-seph, dum intrá-ret in Æ- gýptum, linguam quam non nóve-rat au-

dí- vit ; manus e-nim e- jus in cóphi-no servi- é- runt, * Et lingua e- jus

Ms. 199.

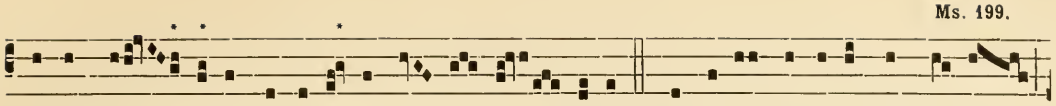

inter prín- ci-pes loquebá- tur sa- pi- én- ti- am. ℣. Et e-rat Dómi-nus cum Jo- seph,

& ómni- a quæcúmque fa-ci- é- bat pro-spe-ra-bántur in má- ni-bus e- jus.

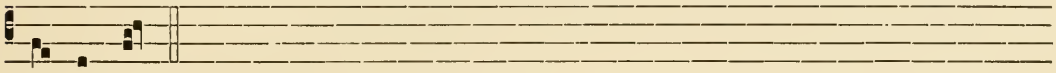

* Et lingua.

AD VESPERUM.

[AD MISSAM.]

℟. pt. Genes.

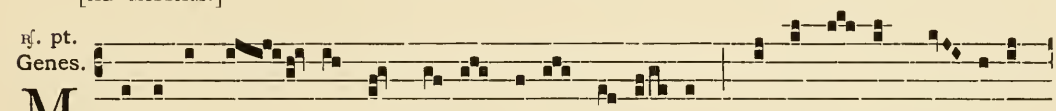

M Eménto me- i dum be-ne ti-bi fú- e- rit, & súgge- ras Pha- ra- ó-

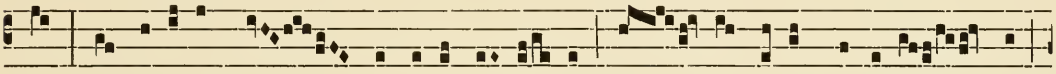

ni * Ut e-dú-cas me de isto cár- ce- re; qui- a furtim sublá- tus sum,

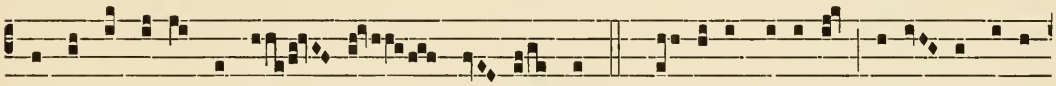

& hic ínno-cens in la- cum mis- sus sum. ℣. Pec-cá-vi, Dómi-ne, peccá- vi super

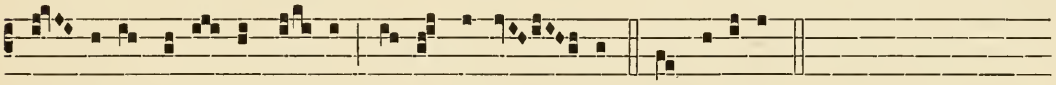

nú- me-rum a-ré- næ ma- ris; pe- to óbse- crans * Ut e-dúcas.

Cant. De profúndis.

[AD VESPERUM.]

Lucern. Dóminus illuminátio. ℣. Dóminus protéctor.

℟. *in Choro.* Salvus ero. ℣. Flecto.

Aña in Magnif. Recordáre, Dómine.

℟. I. Diacon.

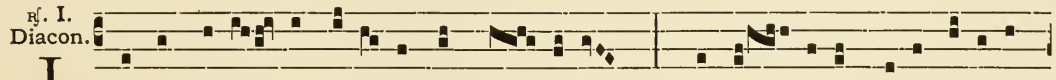

I N te spe-rá- vi : lí-be- ra me, Dó- mi-ne; * Ab ó- mni-bus persequéntibus

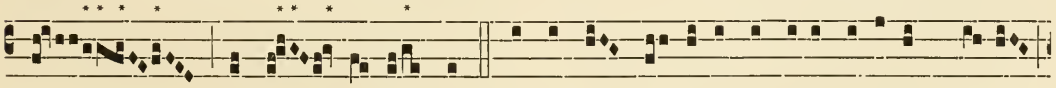

me tu é- ri- pe me; ℣. Nequándo rá- pi- at ut le- o á-nimam me- am,

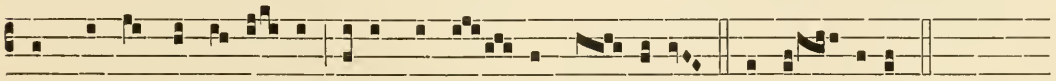

dum non est qui ré- di-mat, neque qui sal- vum fá- ci- at. * Ab ó- mni-bus.

Ms. 199-200.

℟. II. Diacon.

I N tri-bu-la-ti- óne me- a, 200 De- us me- us, respónde pro me, ut non insúl-tent in me * In-imí- ci me- i. ℣. Con-fundántur & re-ve-re- ántur simul, qui gra-tu-lántur ma- lis me- is : indu- ántur confu- si- ó- ne & re-ve-rénti- a * In-imí- ci.

℟. III. Diacon.

D Omine, Dó- mine, virtus sa-lú- tis me- æ, obúmbra ca- put me- um * In di- e bel- li. ℣. Non tra-das me, Dómi-ne, a de-si-dé-ri- o me- o pec-ca-tó- ri. Co-gi-ta-vé-runt advérsum me : non me de-re- línquas * In di- e.

℟. *in Bapt.* Adjuva me, Deus. ℣. Et reflóruit.

Aña.

S Ana á-nimam me- am, Dómine, quó-ni- am peccá-vi ti-bi. *Ps.* Beátus qui intélligit. *Psalm. direct.* Qui hábitat.

FERIA V. HEBDOM. IV.

[AD MATUTINUM.]

℟. *post Hymn.* Inclína ad me. ℣. In te, Dómine.

Ad lect. ℟. *I.* Numquid Dómine. ℣. Voce mea.

℟. *II.* In te, Dómine, sperábunt. ℣. Vere dico.

Aña in Bened. De manu hóminum.

Aña in Miserere. Peccávi, Dómine, peccávi.

Aña in Laud. Montes & omnes. *Cap.* Laudáte, púeri.

Psalm. direct. Laudáte, púeri.

Mat. [*Grad.*] Laudáte nomen. ℣. Qui statis.

℟. *in Bapt.* Sit nomen Dómini. ℣. Laudáte, púeri.

Aña. Deus, Deus meus. *Ps.* Sitívit in te.

Compl. Benedícam Dóminum.

Ms. 200-201.

AD TERTIAM. [MANE.]

Psalmel. pt. Gen.

L Æ-tê- tur Ja-cob, & exsúl- tet Isra- el :

201

℣. Di- xit insí-pi- ens in corde su- o : Non est

De-us. Corrúpti sunt, & abominá-bi-les facti sunt in vo-luntá- ti- bus su-

is.

AD VESPERUM.

[AD MISSAM.]

Psalmellus post Genes. Inclína, Dómine. ℣. Quóniam egénus.

Cant. Dómine, exáudi.

[AD VESPERUM.]

Lucern. Dóminus illuminátio. ℣. Dóminus protéctor.

℟. *in Choro.* Salvum me fac, Dómine. ℣. Infíxus sum.

Aña in Magnif. Exálta, Dómine.

℟. *in Bapt.* Adjuva nos, Deus. ℣. Propter honórem.

Aña.

T U es De- us me- us & for-ti-tú-do me- a. *Ps.* Júdica me, Deus, & discérne.

Psalm. direct. Qui hábitat.

FERIA VI. HEBDOM. IV.

[AD MATUTINUM.]

℟. *post Hymn.* Deus noster. ℣. Proptérea non timébimus.

Ad lect. ℟. *I.* Dómine, miserére nobis. ℣. Qui regis.

℟. *II.* Quo ibo, Dómine. ℣. Si ascéndero.

Aña in Bened. In sanctitáte.

Aña in Miserere. In iniquitátibus.

Aña in Laud. In firmaménto. *Cap.* Cantémus Dómino.

Psalm. direct. Dómine, exáudi áuribus.

Mat. [*Grad.*] Ne derelínquas me. ℣. Dómine, ne in ira.

℟. *in Bapt.* Mane orátio. ℣. Dómine, Deus salútis.

Aña. Exsúrgam dilúculo. *Ps.* Parátum cor.

Compl. Exsúrge, Dómine, ádjuva nos.

Ms. 201-202.

AD TERTIAM [MANE].

℟. pt. Genes.

D I-xit Ruben frá-tri- bus su- is : Numquid non di- xí vo- bis : No- lí- te

peccá-re in pú- e- rum, & non audís- tis me? * En sanguís e- jus

ex- quí- ri- tur. ℣. I. Mé- ri- to hæc pá-timur; qui- a peccá-vimus

in fra- trem no- strum, vi-dén-tes angústí- am á- ni- mi e- jus, dum depre-ca-ré-tur nos; &

non au-dí- vi- mus. * En. ℣. II. Pro- stra- vé-runt se fratres ad pe- des e- jus, & cum lá-

202

crymis clamá- bant, di- cén- tes : * En.

Trac.

D E- us, in nómi-ne tu- o sal- vum me fac, & in vir- tú-te

tu-a lí-be- ra me. De- us ex- áudi o-ra- tí- ó- nem

me- am; áu- ribus pér- ci- pe ver- ba o- ris me-

i. ℣. Quóni- am a- li- é- ni in-surre-xé- runt su-

per me, & fortes quæsi- é-runt á- nimam

me- am.

Ms. 202-203.

[AD VESPERUM.]

Lucern. Dirigátur. ℣. *I.* Dómine, clamávi. ℣. *II.* Pone, Dómine.

℟. *in Choro.* Exáudi me, Dómine. ℣. Secúndum multitúdinem.

pt. Lect. Psalmel. I.

D E- us virtú- tum, convér- te nos, & o- sténde fá-ci- em tu-

am, & sal- vi é- ri- mus. ℣. Qui re- gis

Isra- el intén- de, qui de- dú- cis vel- ut

o- vem Jo- seph.

pt. Lect. Psalmel. II.

P Sál-li- te De- o nostro, psál- li- te, re-gi nostro, psál-li-

te. ℣. Omnes gentes, pláu-di-te má-nibus, jubi- lá- te De- o in vo-ce exsul- tá-

ti- ó- nis, psál-li- te.

pt. Lect. Psalmel. III.

D Omi- ne, ex- áu- di o-ra- ti- ónem me- 203 am, &

cla- mor me- us ad te pervé-ni- at.

℣. Ne avér- tas a me fá-ci- em tu- am,

quó-ni- am trí- bu- lor : ve- ló- ci- ter ex-áu-di

Ms. 203.

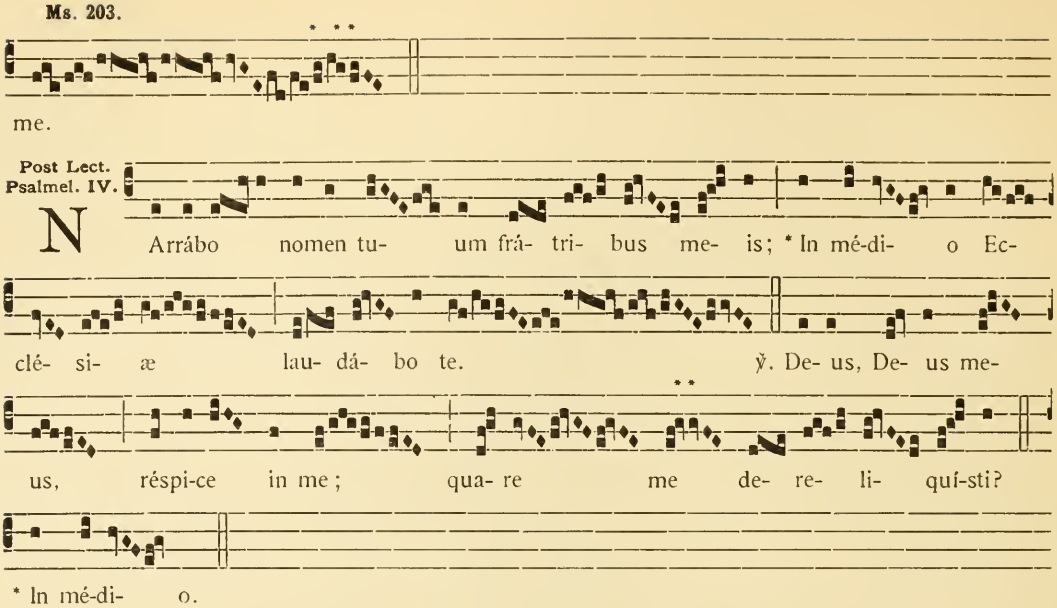

SABBATO IV. DE QUADRAGESIMA.

[AD MATUTINUM.]

℟. *post Hymn.* Ab omni via. ℣. A judíciis.

Aña in Cant. Glorióse honorificátus es.

Ad lect. ℟. *I.* Dómine, non secúndum peccáta. ℣. Peccávimus cum pátribus.

℟. *II.* Tránseat a me. ℣. Avérte fáciem.

Aña in Benedict. Illúmina, Dómine.

Aña in Confitemini. Virtus mea.

Aña in Laud. In cýmbalis. *Cap.* Veníte, exultémus.

Psalm. direct. Dómine, refúgium.

Mat. [*Grad.*] Díligam te. ℣. Dóminus firmaméntum.

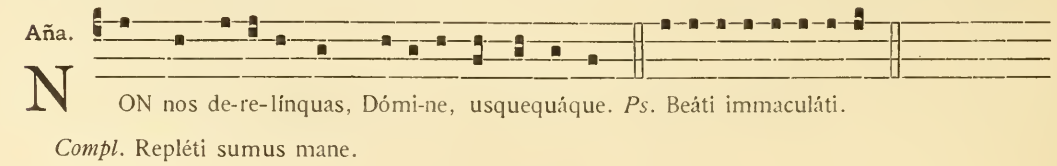

AD MISSAM.

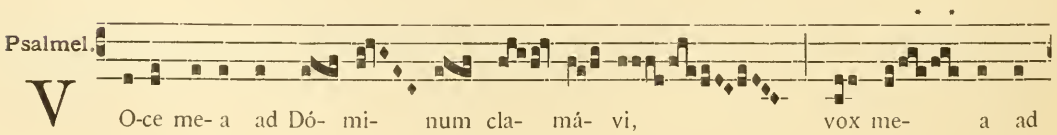

Ms. 203-204.

De- um, * Et respé- xit me. ℣. In di-

e tri-bu-la-ti- ó- nis me- æ, De- um exquí- sí-

vi má- ni-bus me- is; * Et respé- xit.

Cant. Benedícam Dóminum.

Aña post Evang.

204

M Eménto verbi tu- i ser- vo tu- o in quo mi-hi spem de-dí- sti:

hæc me conso- lá- ta est in humi- li- tá- te me- a; qui- a e-lóqui- um tu- um,

Dó- mi- ne, vi-vi- fi- cá-vit me.

[AD VESPERUM.]

Lucern. Quóniam tu illúminas. ℣. Quóniam in te erípiar.

℟. Clamávi ad te. ℣. Quia apud te.

Aña in Magnif. Me opórtet operári.

℟. *in Bapt.* Spera in Dómino. ℣. Delectáre.

Aña. Bonum est. ℣. Et psállere.

Compl. Quóniam tu illúminas.

Al. Benedíctus es, Dómine.

DOMINICA DE LAZARO.

AD MATUTINUM.

℟. post Hymn.

T l-bi ma-tu-tí-no témpo- re hymnum defflén-tes cá- nimus: * Ignósce no-bis,

Dó- mi- ne, ignó- sce con-fi-tén- ti-bus. ℣. Qui- a ipse est testis & ju-

Ms. 204-205.

dex, quem nemo po- test fál-le- re se-cré- ta consci- énti- a. * Ignósce.

Aña I. Præter te, Dómine.

Aña II. Arcum poténtium.

Aña III. Ego autem in Dómino.

Ad Lect. ℟. I.

S Alvum me fac, De- us, quó-ni- am intra- vé- runt a- quæ us- que ad á- ni-mam me- am : non a-vértas fá-ci- em tu- am a me. * Quóni- am trí- bu-lor, ex-áu- di me, De- us me- us.

205

℣. Labo- rá- vi clamans, raucæ factæ sunt fauces me- æ, dum spe- ro in De- o me- o. * Quóni- am.

℟. II.

G Ló-ri- a me- a, é-ru- e me a tri-bu-la- ti- ó- ne, quæ cir- cúmde- dit me. * Tu mi-hi es re- fú- gi- um, Dó- mi-ne, qui spe-rántes in te mi-se- ri- cór- di- a cir- cúm- da- bit. ℣. Pro hac o-rá-bit ad te o-mnis san- ctus in tém- po- re oppor- tú- no. * Tu mi-hi.

Aña in Benedict.

A D mo-numéntum Lá-za-ri clamans Je-sus, di-cens : Lá-za-re, ve-ni fo-ras.

E u o u a e.

Ms. 205-206.

Aña in Cant.

D Onec tránse- at pópu-lus tu- us, Dómi-ne, úsque-dum trán- se- at pó-pu-lus tu- us

quem acqui-sí-sti. E u o u a e.

Aña in Bened.

B Ene-díctus De- us Sidrach, Mi-sach, Abde-nago : qui é-ru- it servos su- os de ca-

mí-no ignis ardéntis. ℣. In sæ-cu- la. E u o u a e.

Aña in Laud.

F l- li- i Isra- el vé-ni- ent in montem sanctum me- um ; & red-dent mi-hi honó-rem

& laudem. *Cap.* Cantáte Dómino.

Psall. 206

S I ambu-láve-ro in mé-di- o tribu- la-ti- ó- nis ; vi- vi- fi-cá- bis me,

Dómi-ne. E u o u a e.

℟. cum pueris.

D Omine, De- us sa- lú- tis me- æ, in di- e cla-má- vi &

no-cte co-ram te : * Intret o- rá- ti- o me- a in con-spéctu tu- o,

Dó- mi- ne. ℣. Factus sum si-cut ho- mo si- ne adju- tó- ri- o, inter

mór- tu- os li- ber ; trá- di- tus sum, & non egre-di- é-

Ms. 206-207.

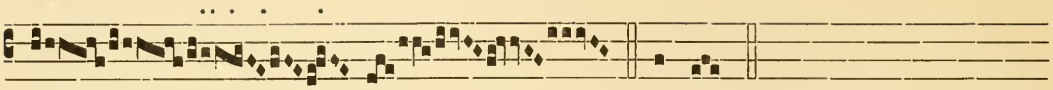

bar. Intret.

Aña. Mélior est, Dómine. *Ps.* Deus, Deus meus, ad te.

Psall. in alio.

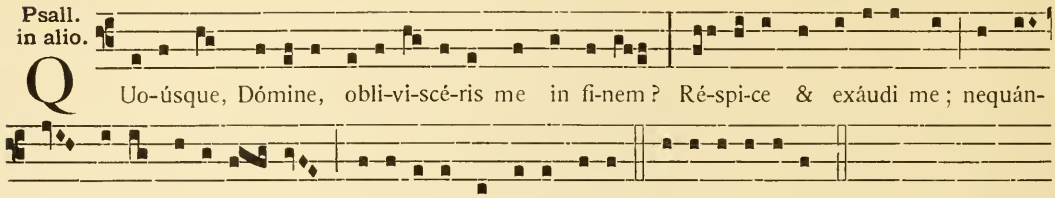

Q Uo-úsque, Dómine, obli-vi-scé-ris me in fi-nem? Ré-spi-ce & exáudi me; nequán-do di-cat i-nimí- cus: Prævá-lu- i advérsus e- um. E u o u a e.

AD MISSAM.

Ingres.

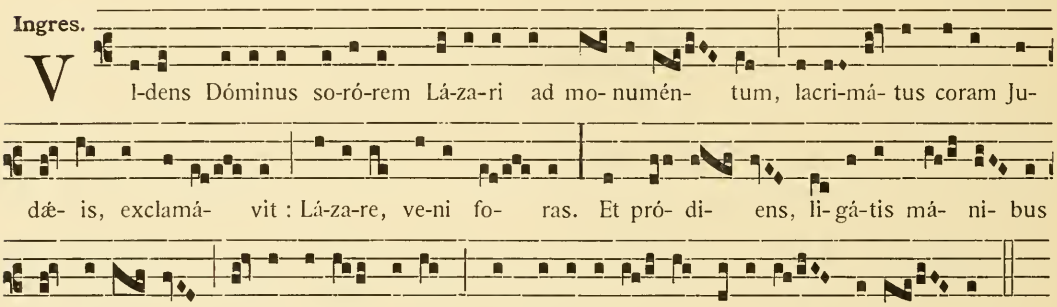

V l-dens Dóminus so-ró-rem Lá-za-ri ad mo- numén- tum, lacri-má- tus coram Ju-dæ- is, exclamá- vit: Lá-za-re, ve-ni fo- ras. Et pró- di- ens, li-gá-tis má- ni- bus & pé-di- bus, ste- tit ante e- um, qui quatri-du- á- nus fú- e- rat mórtu- us.

Psalmel. 207

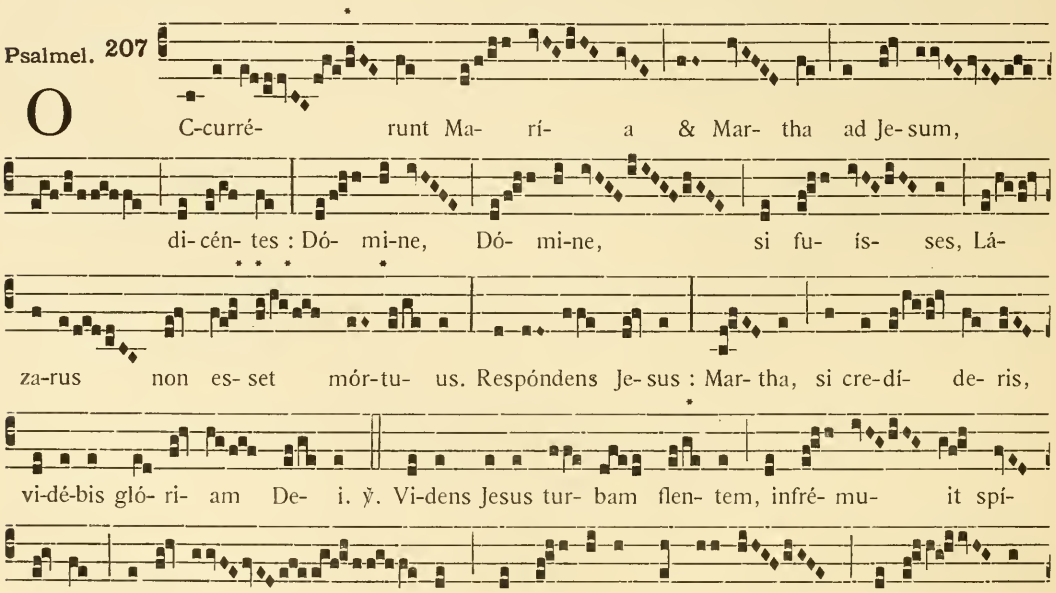

O C-curré- runt Ma- rí- a & Mar- tha ad Je-sum, di-cén- tes: Dó- mi-ne, Dó- mi-ne, si fu- ís- ses, Lá-za-rus non es- set mór-tu- us. Respóndens Je- sus: Mar- tha, si cre-dí- de- ris, vi-dé-bis gló- ri- am De- i. ℣. Vi-dens Jesus tur- bam flen- tem, infré- mu- it spí-ri- tu, lacri-má- tus, & vé- ni- ens ad lo- cum, clamá- vit

Ms. 207-208.

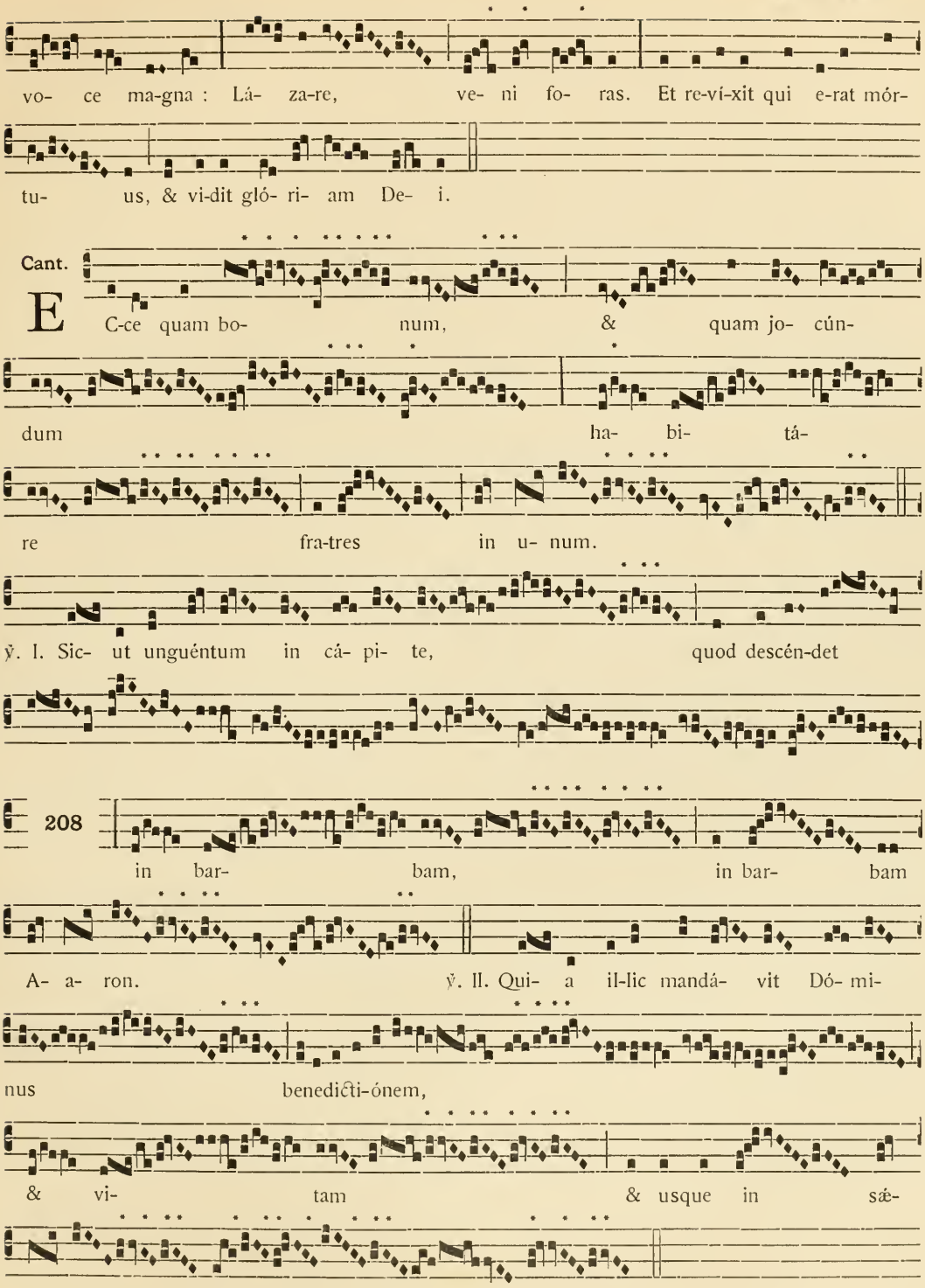
vo- ce ma-gna : Lá- za-re, ve- ni fo- ras. Et re-ví-xit qui e-rat mór-
tu- us, & vi-dit gló- ri- am De- i.
Cant.
E C-ce quam bo- num, & quam jo- cún-
dum ha- bi- tá-
re fra-tres in u- num.
ỷ. I. Sic- ut unguéntum in cá- pi- te, quod descén-det
208
in bar- bam, in bar- bam
A- a- ron. ỷ. II. Qui- a il-lic mandá- vit Dó- mi-
nus benedicti-ónem,
& vi- tam & usque in sæ-
cu- lum.

Ms. 208-209.

Aña post Evang.

I N-firmó-rum pro-pi- ti- á-tor, abje-ctó- rum pro-téctor, despe-randó- rum sal-

vá- tor, De- us patris me- i & De- us hæ-re-di-tá- tis l-sra- el, Domi-ná-

tor cæ-ló-rum & ter- ræ, Cre- á- tor a- quá- rum, Rex to- tí- us cre- a-

tú- ræ tu- æ, ex- áu- di pre- ces no- stras.

Offert.

H ÆC

di-cit Dó-mi- nus : E-rit vo- bis Sáb- ba- tum vene-rá-bi- le, &

209

vo-cá- bi- tur san-ctum : & offe-ré- tis ad vé-

spe- rum ho-lo- cau-tó- ma- ta vestra : * Qui- a in di- e il- la

pro- pi- ti- á-bi-tur vo- bis Salvá-tor noster.

℣. I. Locú-tus est Mó- y- ses

fí- li- is Isra- el, di-cens : Quarto-dé-cimo di- e, ad vé- spe-rum,

Pa-scha Dómi-ni est : & in quintodé-ci- mo, * So-lemni- tá- tem ce-lebrá-bi- tis al- tíssimo

Ms. 209-210.

De- o * Qui-a in di- e. ℣. II. In di- e o-ctá- vo ven-

tú- ro, súmi-te vo-bis ra- mos palmá-rum; & se-cúndum le- gem quam præ-

cé- pi vo- bis, * So-lemni- tá- tem...

Confr.

D Omine, si fu- ís- ses hic, fra- ter me- us non mo- re- ré- tur : sed nunc sci- o,

qui-a quæcúmque pe- tí- e- ris a De- o, da-bit ti- bi De- us.

Trans.

M Artha, sur-get fra- ter tu- us. Sci- o, Dó-mi- ne, qui- a re- súrget in

210

re- surrecti- ó- ne, in no-víssimo di- e.

[AD VESPERUM.]

Aña in Choro. Ego ad Dóminum clamávi.

℟.

D Omi-ne, Dó- mi-ne, vir- tus sa- lú- tis me- æ, obúm-

bra ca-put me- um : * In di- e bel- li. ℣. Non tra-das

me, Dó- mi-ne, a de-si-dé- ri- o me- o pecca- tó- ri. Co-gi-ta-vé-runt advérsum me : non

me de-re- línquas, * In di- e.

Ms. 210-211.

Aña. Ad monuméntum Lázari. *Ps.* Laudáte, púeri.

Aña.

D Omi-ne, si fu-ísses hic, non fu-ísset mór- tu- us fra-ter me- us. *Ps.* In éxitu Israel.

Aña in Magnif.

P A-ter, grá-ti- as ti-bi a- go, propter pópu-lum qui circúmstat : qui- a audís-ti me. E u o u a e.

Psall.

L A-za-rus amí-cus noster dormit ; va- dam & re-sú-sci-tem e- um. E u o u a e.

℟. cum pueris. in Bapt.

S I ambu-lá- ve- ro in mé- di- o tri- bu- la- ti- ó- nis, vi-vi- fi- cá- bis me, Dó- mi- ne. Super i- ram i-nimi- có- rum me- ó- rum extén- dis ma- num tu- am : * Et salvum me fa- cit déxte-ra tu- a. ℣. In qua-cúmque di- e invo-cáve- ro te, exáu- di me, Dó- mi- ne. Multi-pli-cá- bis in á- nima me- a virtú- tem tu- am : * Et sal-vum me facit.

211

Aña. Martha, surget. *Ps.* Deus, in adjutórium.

Ms. 211-212.

Psall. in alio.

L A- za-rum de mo-numénto quatri-du- á-num ressusci- tásti, ut in Tri-ni- tá- te

te magni- fi-cémus, Dó- mi- ne. E u o u a e.

FERIA II. HEBDOMADÆ V.

AD MATUTINUM.

℟. *post Hymn.* Deus, in nómine. ℣. Quóniam aliéni.

Ad lect. ℟. *I.* Dómine, secúndum actum. ℣. Peccávi, Dómine, peccávi.

℟. *II.* Recordáre, Dómine. ℣. Exáudi, Dómine.

Aña in Benedict. Benedíctus Dóminus.

Aña in Miserere. Audítui nostro.

Aña in Laud. In excélsis. *Cap.* Cæli enárrant.

Psalm. direct. Deus, in nómine.

Mat. [*Grad.*] Conserva me. ℣. Dixi Dómino.

℟. *in Bapt.* Declára super nos. ℣. Declarátio.

Aña. Rex meus. *Ps.* Verba mea.

Compl. Osténde nobis, Dómine.

AD TERTIAM.

℟. post Genes.

T Olli-te vo-bíscum mú- ne-ra, & i-te ad dó- mi- num ter- ræ. De- us

autem me- us fá-ci- at e- um vo- bis pla-cá- bi- lem ; * Et remít-tat & hunc fratrem ve-

strum vo- bís- cum, & e- um quem te-net in vín-cu- lis. ℣. Bene- dí-cat

212

vos Dómi- nus, & cu-stó-di- at sem-per ; os-téndat fá-ci- em su- am vo- bis,

det vo- bis pa- cem. * Et remíttat.

Ms. 212.

AD VESPERUM.

[AD MISSAM.]

℟. post Genes.

I -ste est fra-ter vester mí- ni-mus, de quo di-xe- rá- tis mi- hi? De- us mi-se-re- á-tur ti-bi, fi- li mi; festi-na- vítque in do- mum: * Et plo- rá- vit qui- a e-rumpé- bant lácrymæ, & non pó- te-rat se conti-né- re. ℣. Attóllens au-tem Jo-seph ó- cu- los, vi-dit Ben-i- a-min stan-tem: commó- ta sunt e- nim ví-sce-ra e- jus su-per fra- trem su- um. * Et plo- rá- vit.

Cant. Consérva me.

[AD VESPERUM.]

℟. *in Choro.* Sana, Dómine. ℣. Statuísti in spatióso.

Aña in Magnif. Magníficat.

℟. *in Bapt.* In adjutórium nostrum. ℣. Dómine, ad adjuvándum.

Aña. Timéntes autem. *Psalm.* Dómine, quis habitábit.

Ps. direct. Qui hábitat.

FERIA III. HEBDOMADÆ V.

[AD MATUTINUM.]

℟. *post Hymn.* Ne in ira tua. ℣. Sana me, Dómine.

Ad lect. ℟. *I.* Scio culpas. ℣. Ego autem ad flagélla.

℟. *II.* Commovísti, Dómine. ℣. Deus, repulísti.

Aña in Benedict. Visitávit.

Aña in Miserere. Cor mundum.

Aña in Laud. Omnes ángeli. *Cap.* Afférte.

Psalm. direct. Deus misereátur.

Mat. [*Grad.*] Custódi me, Dómine. ℣. Exáudi, Dómine.

℟. *in Bapt.* Misereátur nobis. ℣. Illúminet.

Aña. Mane orátio. *Ps.* Dómine, Deus salútis.

Compl. In matutínis, Dómine.

Ms. 212-213.

AD TERTIAM.

℟. post Genes.

D I-xit Jo-seph únde-cim frá- tri-bus : Ego sum Jo-seph, quem vendi-dístis in Æ-gý-ptum ; adhuc vi-vit pa-ter no-ster sé- ni-or, de quo di-xe- rá-tis mi- hi : * I-te, addú-ci- te e- um ad me, ut pos- sim ví- ve-re. ℣. Bi- én- ni-um est e-nim quod fames est su-per ter- ram, & adhuc quinque anni re- stant.

213

* I-te.

AD VESPERUM.

[AD MISSAM.]

℟. post Genes.

N Unti- a-vé- runt Ja-cob di-cén- tes : Jo- seph fí-li- us tu-us vi-vit, & i-pse domi- ná- tor in to-tam terram Æ-gý- pti. Quo audí- to, re-ví- xit spí- ri-tus e- jus, & be-ne-dí-cens De- um di-xit : Súf- fi- cit mi- hi : * Va-dam & vi-débo e- um ánte-quam mó- ri- ar. ℣. Constí- tu- it e- um dóminum domus su- æ, & prínci-pem omnis possessi- ó-nis su- æ.

* Va-dam.

Ms. 213-214.

Cant. ad Missam. In converténdo.

[AD VESPERUM.]

℟. *in Choro.* In Deo salutári. ℣. Speráte in eo.

Aña in Magnif. Réspice, Dómine.

℟. *in Bapt.* Réspice in me. ℣. Da potestátem.

Aña.

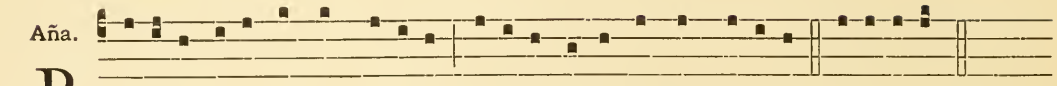

P Sál-li-te De- o nostro, psál-li-te; psál-li-te re-gi nostro, psál-li-te. *Ps.* Omnes gentes.

Psalm. direct. Qui hábitat.

FERIA IV. HEBDOMADÆ V.

AD MATUTINUM.

℟. *post Hymn.* Adjútor noster. ℣. Exáudi, Dómine.

Ad lect. ℟. *I.* Precámur, Dómine. ℣. Nos quoque.

℟. *II.* Líberet nos, Dómine. ℣. Peccávimus tibi.

Aña in Benedictus. Eréxit nobis.

Aña in Miserere. Redde mihi.

Aña in Laud. Stellæ & lumen. *Cap.* Te decet hymnus.

Psalm. direct. Deus, in adjutórium.

Mat. [*Grad.*] De profúndis. ℣. Fiant aures.

℟. *in Bapt.* Tibi soli ℣. Avérte fáciem.

Aña. Illúmina, Dómine. *Ps.* Deus misereátur.

Compl. Dómine, exáudi oratiónem.

AD TERTIAM.

℟. post Genes.

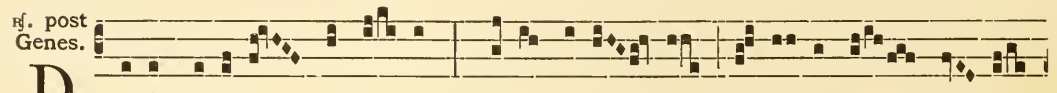

D I-xit Dómi-nus ad Ja- cob : * No- li timé- re, de-scén-de in Æ- gý-

214

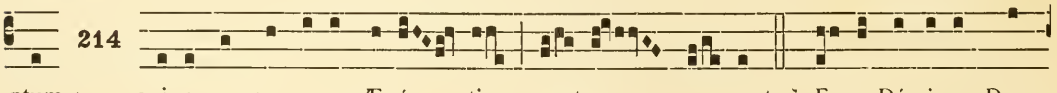

ptum : qui- a omnes opes Ægý- pti ve-stræ e- runt. ℣. E- go Dómi-nus De-

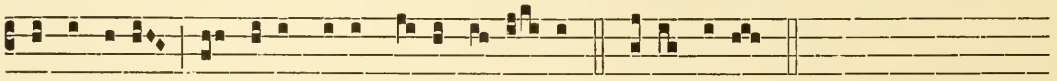

us Abra-ham & De- us patris me- i I- sa- ac. * No- li timé- re.

Ms. 214.

AD VESPERUM.

[AD MISSAM.]

Psalmel. post Genes. Deus, in adjutórium. ℣. Confundántur.

Cant. De profúndis.

[AD VESPERUM.]

℟. *in Choro.* Salvus ero. ℣. Flecto génua.

Aña in Magnif. Recordáre, Dómine.

℟. I. Diacon.

D Iscér-ne, Dó- mi-ne, cau-sam me- am de gen-te non san-cta, & ab hómi-ne in-íquo & do-ló- so lí- be- ra me : * Qui- a tu es De- us, sa-lu-tá- ris me- us. ℣. Confi-té-bor ti-bi in cí- tha- ra, De- us, De- us me- us, qua-re tri-stis es á-ni- ma me- a, & qua- re con- túr- bas me? Spe- ra in De- um, quó-ni- am confi- té-bor il- li. * Qui- a tu es.

℟. II. Diacon.

D O- mi-nus me- cum est, tamquam bel-lá- tor for-tis ; proptér- e- a perse-cú-ti sunt me, & intel-lí-ge-re non po- tu- é- runt. Dó- mi-ne, pro- ba re-nes & cor- da ; * Ti-bi reve- lá- vi cau- sam me- am. ℣. Ex-súrge, Dómi-ne, & intén- de ju-dí-ci- um me- um, De- us me- us & Dó- mi- nus me- us. * Ti-bi reve- lá- vi.

Ms. 214-215.

℟. III. Diacon.

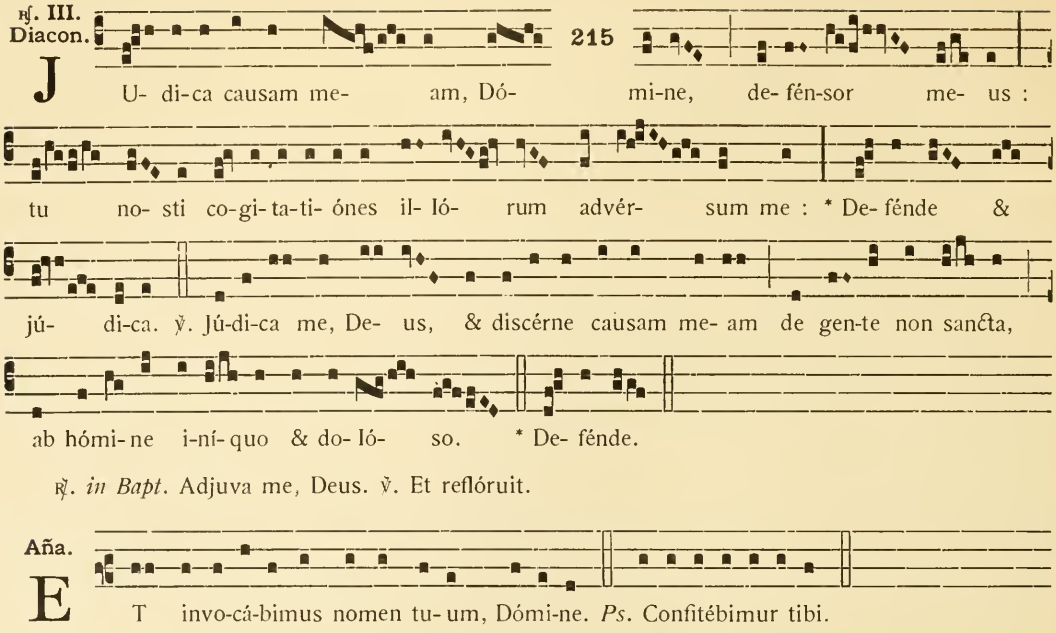

℟. *in Bapt.* Adjuva me, Deus. ℣. Et reflóruit.

Aña.

FERIA V. HEBDOMADÆ V.

[AD MATUTINUM.]

℟. *post Hymn.* Inclína ad me, ℣. In te Dómine sperávi.

Ad lect. ℟. *I.* A fácie furóris. ℣. Dies mei.

℟. *II.* Inclúdite eleemósynam. ℣. Bona est orátio.

Aña in Benedictus. De manu hóminum.

Aña in Miserere. Aperi Dómine lábia.

Aña in Laud. Montes & omnes. *Cap.* Laudáte púeri.

Psalm. direct. Laudáte púeri.

Mat. [*Grad.*] Laudáte nomen. ℣. Qui statis.

℟. *in Bapt.* Sit nomen Dómini. ℣. Laudáte púeri.

Aña. Deus, Deus meus, ad te. ℣. Sitívit in te.

AD TERTIAM.

Psalmel. post Genes.

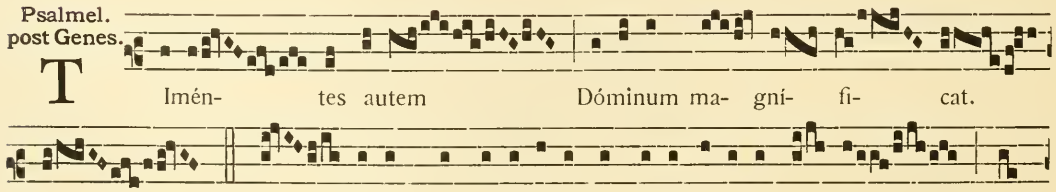

Ms. 215-216.

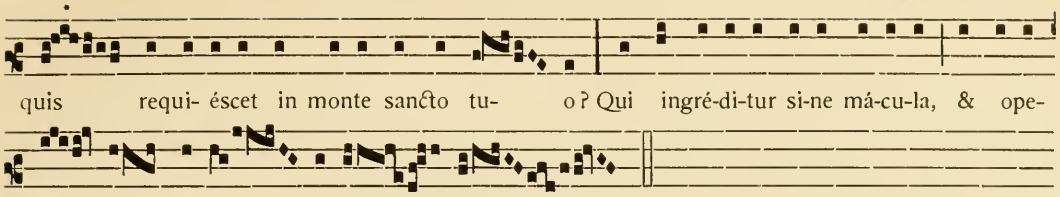

AD VESPERUM.

[AD MISSAM.]

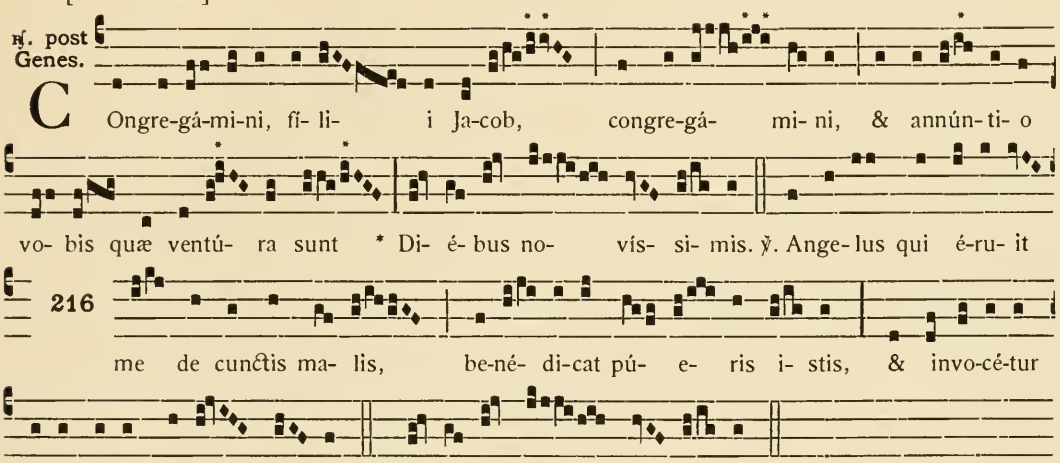

[AD VESPERUM.]

℟. *in Choro.* Inclína, Dómine, aurem. ℣. Salvum fac servum.

Aña in Magnif. Exálta, Dómine.

℟. *in Bapt.* Adjuva nos, Deus. ℣. Propter honórem.

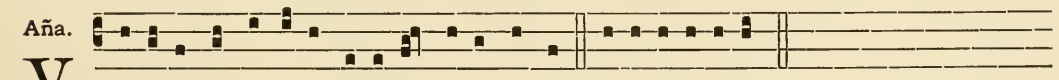

Psalm. direct. Qui hábitat.

FERIA VI. HEBDOMADÆ V.

[AD MATUTINUM.]

℟. *post Hymn.* Deus noster, virtus. ℣. Proptérea non timébimus.

Ad lect. ℟. *I.* Peccáta mea. ℣. Ego sum, Dómine.

℟. *II.* Angelus tuus, Dómine. ℣. Noli cláudere.

Aña in Benedict. In sanctitáte.

Aña in Miserere. Sacrifícium Deo.

Aña in Laud. In firmaménto. *Cap.* Cantémus Dómino.

Ms. 216-217.

Psalm. direct. Dómine, exáudi áuribus.

Mat. [*Grad.*] Ne derelínquas me. ℣. Dómine, ne in ira.

℟. *in Bapt.* Mane orátio. ℣. Dómine Deus salútis.

Aña. Exsúrgam dilúculo. *Ps.* Parátum cor.

Compl. Exsúrge, Dómine, ádjuva nos.

AD TERTIAM.

Psalmel. post Genes.

C Onsérva me, Dómi-ne, quóni- am in te spe- rá-

vi. ℣. Di- xi Dómi-no : De- us me- us es tu ; quó-

ni- am bonó-rum me- ó-rum non e- ges, sanctis qui in ter- ra sunt e-

jus.

Tractus.

B E- á- tus qui intél-li-git super e-gé- num & páupe- rem ; in di-

e ma- la li- be- rá-bit e- um Dó- mi-

nus. ℣. Dóminus consér- vet e- um, & vi-ví- fi- cet

e- um, & be- á-tum fá-ci- at e- um su- per 217

ter- ram.

[AD VESPERUM.]

Lucern. Dirigátur. ℣. Dómine, clamávi. ℣. Pone, Dómine.

℟. *in Choro.* Precámur, Dómine. ℣. Nos quoque.

Psall. I. Lauda, ánima mea. ℣. Psallam Deo.

Ms. 217-218.

Psall. II.

I N ecclé-si- is be-ne-dí-ci- te De- um Dómi- num, de

fón- ti- bus Isra- el. ℣. Exsúrgat De- us, & dissi-péntur i-nimí- ci

e-jus, & fú- gi- ant a fá- ci- e e- jus qui odé-runt e- um.

℟. pos Lect.

C Lamá-vit E- lí- as ad Dómi-num, & di-xit : Dómi-ne, De- us me- us,

ne ví-du- am, apud quam e-go susténtor, af- flí- gas : * Red-de, ób-

secro, á-nimam fí- li- i e- jus ; ut cognó- scant qui- a tu es

De- us me- us. ℣. Intret o-rá- ti- o me- a in conspéctu tu- o ; in-clí-na au- rem

tu- am ad pre-cem me- am, Dó- mi- ne. * Red-de.

Psall. post Lect.

R Egná- bit Dómi-nus super omnes gen- tes : * De- us se- det super se-dem

san- ctam su- am. ℣. Omnes gentes pláudi-te má-ni-bus : ju-bi- lá- te De-

o in vo-ce ex-ul- ta- ti- ó- nis. * De- us se- det.

218

SABBATO IN TRADITIONE SYMBOLI.

AD MATUTINUM.

℟. *post Hymn.* Ab omni via. ℣. A judíciis tuis.

Aña in Cantemus. Glorióse honorificátus est.

Aña. Beáti qui scrutántur.

Ad lect. ℟. *I.* Te deprecámur. ℣. Dómine, exáudi.

℟. *II.* Peccávimus tibi. ℣. Quóniam mandátis.

Aña in Benedict. Illúmina, Dómine.

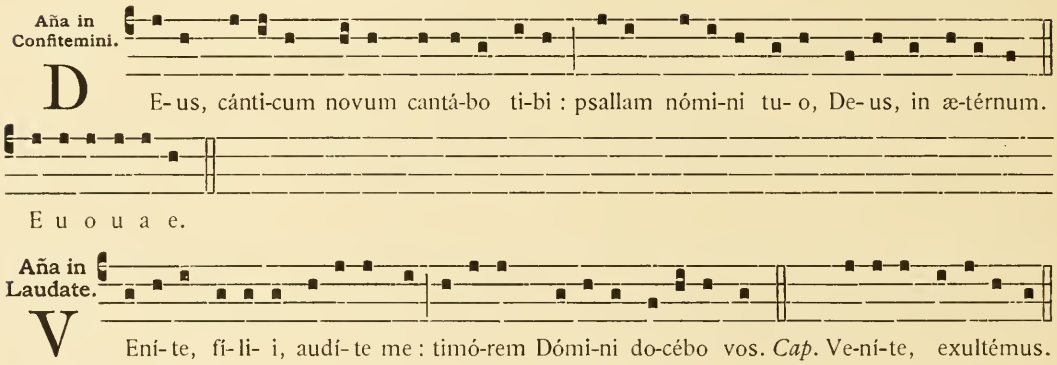

Psalm. direct. Afférte Dómino.

Mat. [*Grad.*] Díligam te. ℣. Dóminus firmaméntum.

℟. *in Bapt.* Sit splendor. ℣. Dómine, refúgium.

Aña. Tuus sum ego. *Ps.* In ætérnum, Dómine.

Compl. Repléti sumus.

[AD MISSAM.]

Ingressa. Videns Dóminus sorórem.

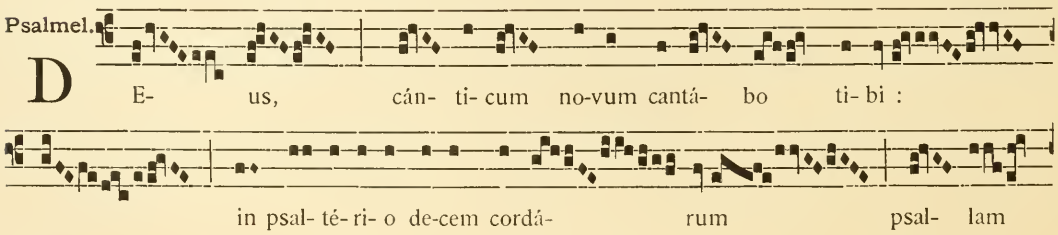

Ms. 218-219.

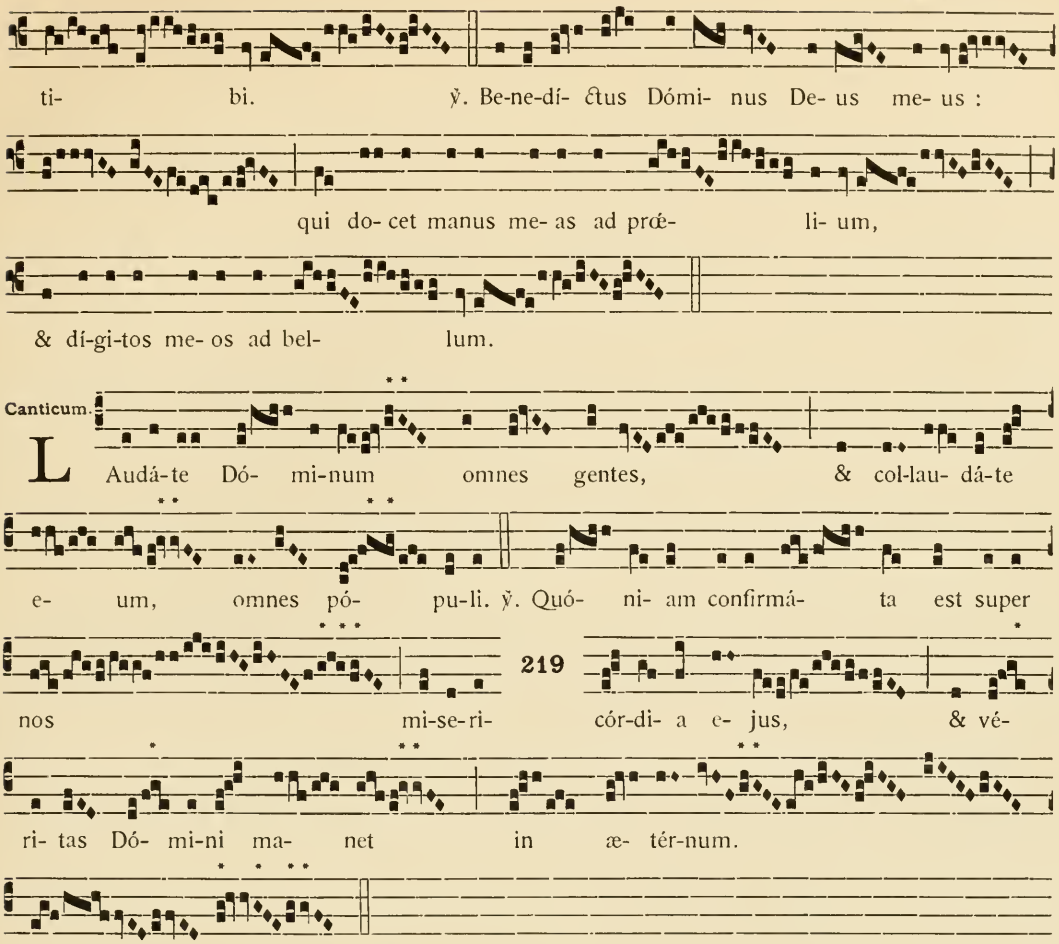
ti- bi. ℣. Be-ne-dí- ctus Dómi- nus De- us me- us :
qui do- cet manus me- as ad prœ- li- um,
& dí-gi-tos me- os ad bel- lum.
Canticum.
L Audá-te Dó- mi-num omnes gentes, & col-lau- dá-te
e- um, omnes pó- pu-li. ℣. Quó- ni- am confirmá- ta est super
nos mi-se-ri- cór-di- a e- jus, & vé-
ri- tas Dó- mi-ni ma- net in æ- tér-num.
219
Aña post Evang.
A T- téndi- te, pó- pu-lus me- us, le- gem me- am; incli-ná-te
au- rem ve- stram in verba o- ris me- i.
Offert.
L EX Dó- mi- ni ir-re- pre- hen-sí- bi- lis, convér-tens á- ni- mas;
tes- timó- ni- um fi-dé- le, sa- pi- énti- am præ- stans pár-

Ms. 219-220.

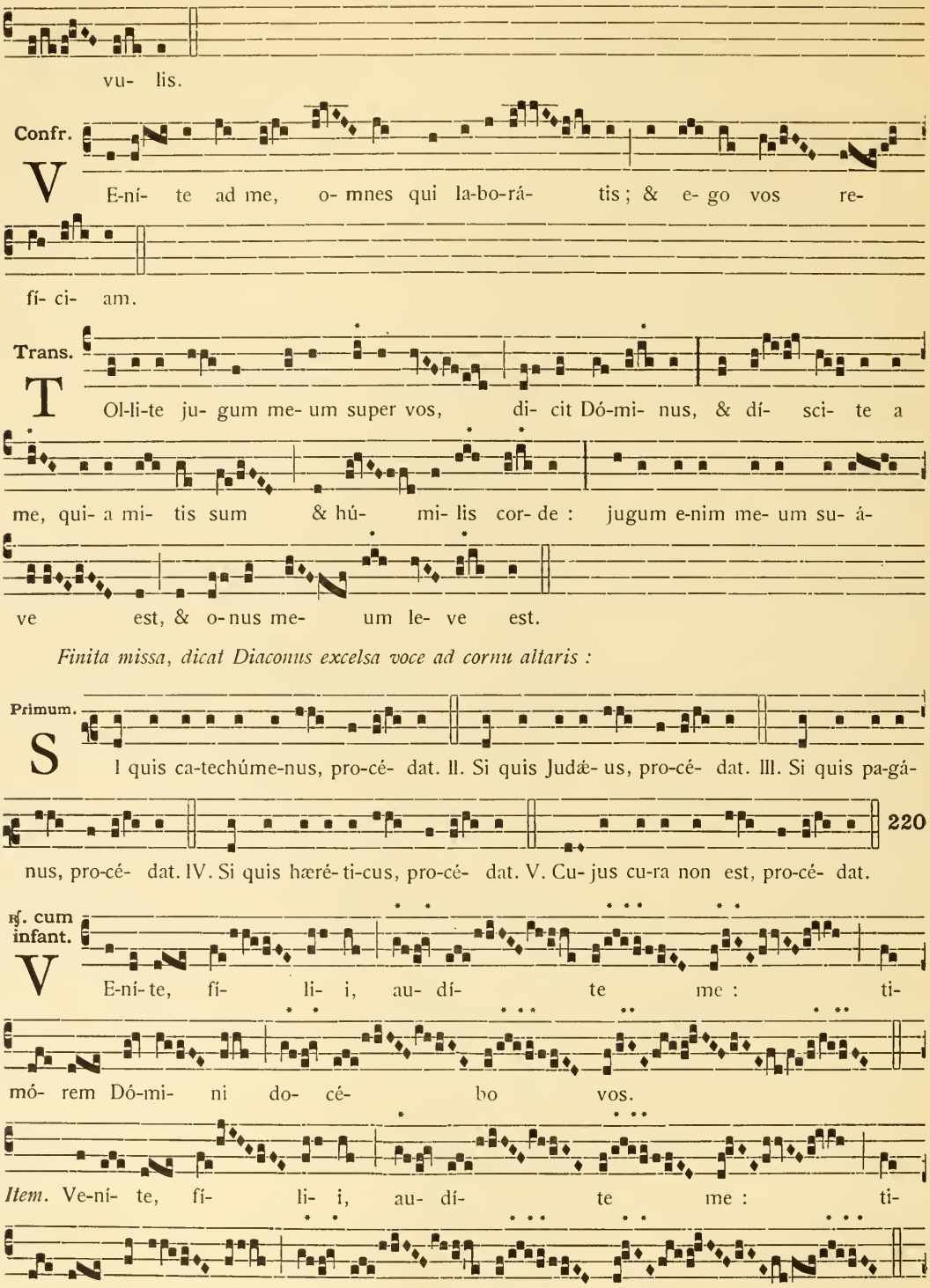
vu- lis.
Confr.
V
E-ní- te ad me, o- mnes qui la-bo-rá- tis; & e- go vos re-
fí- ci- am.
Trans.
T
Ol-li-te ju- gum me- um super vos, di- cit Dó-mi- nus, & dí- sci- te a
me, qui- a mi- tis sum & hú- mi- lis cor- de : jugum e-nim me- um su- á-
ve est, & o- nus me- um le- ve est.
Finita missa, dicat Diaconus excelsa voce ad cornu altaris :
Primum.
S
I quis ca-techúme-nus, pro-cé- dat. II. Si quis Judæ- us, pro-cé- dat. III. Si quis pa-gá-
220
nus, pro-cé- dat. IV. Si quis hæré- ti-cus, pro-cé- dat. V. Cu- jus cu-ra non est, pro-cé- dat.
℟. cum infant.
V
E-ní- te, fí- li- i, au- dí- te me : ti-
mó- rem Dó-mi- ni do- cé- bo vos.
Item. Ve-ní- te, fí- li- i, au- dí- te me : ti-
mó- rem Dómi- ni do- cé- bo vos.

Ms. 220-221.

℣. I. Bene-dí-cam Dó-mi- num in omni tém-po- re;

semper laus e- jus in o-re me- o.

[Veníte.] ℣. II. In Dómino laudá-bi- tur á-nima me- a,

áudi- ant man-su- é- ti & læ- tén- tur.

Ve- ní- te. ℣. III. Gló-ri- a Pa-tri, & Fí-li- o, & Spi- rí-tu- i San-

cto : nunc, & sem- per, & in sæcu-la sæcu-ló- rum.

A- men. Ve- ní- te, ve-ní- te,

221

fí- li- i.

AD VESPERUM.

Lucern. Quóniam tu illúminas. ℣. Quóniam in te.

℟. Dómine, Dómine, virtus. ℣. Non tradas me, Dómine.

Aña.

Q Uanta audí-vimus & cognó-vimus e- a, & patres nostri narravé-runt no-bis.

Ps. Atténdite, pópulus.

Aña in Magnif. Sanctum nomen Dómini.

℟. *in Bapt.* Spera in Dómino. ℣. Delectáre.

Aña. Bonum confitéri. ℣. Et psállere.

Compl. Quóniam tu illúminas.

Al. Benedíctus es, Dómine.

DOMINICA IN RAMIS PALMARUM.

[AD MATUTINUM.]

℟. post Hymn.

C Ognós- cat, Dómine, omnis Ecclé- si- a * Qui-a tu es qui ré- dimis, & lí- be- ras nos. ℣. Dómi- ne, exáu- di o-ra-ti- ó-nem nostram, & cla- mor no- ster ad te pervé- ni- at. * Qui-a tu es.

Aña I. Dómine, in tribulátióne.

Aña II. Dóminus páuperes.

Aña III. Dómine Deus, virtus mea.

ad Lect. ℟. I.

E S-to mi- hi, Dó- mi-ne, in De- um pro- tectó- rem & in domum re-fú- gi- i, * Ut me sal-vum fá- ci- as. ℣. Edú-ces me de láque-o isto, quem occulta-vé- runt mi- hi; quóni- am tu es pro-téctor me- us, Dó- mi- ne. * Ut me.

℟. II.

E X- áudi, De- us, o-ra- ti- ó- nem me- am, dum trí- bu-lor; a ti- mó- re i-nimí- ci * E-ri-pe á- nimam me- am,

222

Ms. 222.

Dó- mi- ne. ℣. Di-scérne causam me- am, Dó-mi- ne; ab hómine i-níquo & do-

ló- so * E-ri-pe.

Aña in Benedict.

B E-ne- díctus, qui ve-nit in nó-mi-ne Dómi- ni : Ho-sánna in excélsis. E u o u a e.

Aña in Cant.

P Opu-lum tu- um, quem acqui-sísti, gubér- na & lí-be-ra, Dómi-ne. E u o u a e.

Aña in Bened.

T Res ví-de- o vi- ros de- ambu-lántes in mé- di- o i- gnis, & aspéctus

quarti simi- li-túdo est Fí- li- o De- i. In sæcula.

Aña in Laud.

C Anti-cum novum cantábant Dómi-no fí- li- i Isra- el, Dómino appro-pinquán-

ti. *Cap.* Laudátio ejus in ecclésia sanctórum.

Psall. I.

E - ri- pe me de i-nimí-cis me- is, De- us me- us; & ab in-surgénti-bus

in me lí-be-ra me. E u o u a e.

℟. in Baptisterio cum infant.

E - ri-pe me de i-nimí- cis me- is, De- us

me- us, & ab insurgén- ti- bus in me * Lí-be-

Ms. 222-223.

223

ra me, Dó- mi- ne. ℣. Qui- a fa- ctus

es ad- jú- tor me- us in di- e tri-bu- la- ti- ó-nis me- *tract.*

æ. * Lí-be-ra me.

Aña.

A B insurgénti-bus in me lí-be-ra me, Dómi-ne. *Ps.* Eripe me de inimícis.

Psall. II. in alio.

D lscér-ne causam me- am de gente non sancta, qui- a tu es De- us me- us & forti-

tú-do me- a. ℣. Ab hómi-ne i-níquo.

IN MANE.

AD MISSAM OLIVARUM.

Cant. Levávi óculos.

AD TERTIAM.

Psall. Prima.

P U- e- ri clamábant in templo di-cén- tes : Bene-dí- ctus qui ve-nit in nómi-ne

Dó- mi-ni. Ho-sánna in excélsis. ℣. Be- á- ti imma-cu-lá-ti.

Psall. II.

T Ur- ba multa ve- nit ad di- em fes- tum, & obtu-lé-runt e- i

medúl-las palmá- rum, & clamá-bant di- cén-tes : Bene-díctus qui ve- nit in nó- mi-

Ms. 223-224.

ne Dó- mi-ni.

[Psall.] III.

T Esti- fi-cá-ta est turba quæ e- rat cum Je-su, qui- a Dómi-nus Láza-rum

vo-cá- vit de mo-numén-to, & susci-tá-vit e- um a mór-tu- is : propter hoc

224

cum ramis palmá- rum obvi- á-vit e- i clamans, & di- cens : Ho-sánna re-gis

Isra- el, be-ne-dí-ctus qui ve-nit in nó-mi-ne Dó-mi-ni. Ho-sán-na in

excélsis.

[Psall.] IV.

I N-cli- násti cæ- los & descendísti ad ter-ram ut mi- sé- ri- cors;

Thro-num Ché-ru-bim non de-re- li-quí- sti; pul- lum propter nos se-dí-sti, Salvá-tor

mun- di; & pú- e- ri Hebræ- ó- rum occurré-runt ti- bi, & su- mén-tes palmas in

má-ni-bus, be-ne-di-xé- runt te : Bene- dí- ctus qui ve-nísti ad passi- ónem vo-lun-

tá- ri- e, ad libe- rándum nos : gló- ri- a ti-bi.

Psall. V.

C UM ramis o- li-vá- rum pú- e- ri laudántes te; super pul-lum no- vum o-

Ms. 224-225.

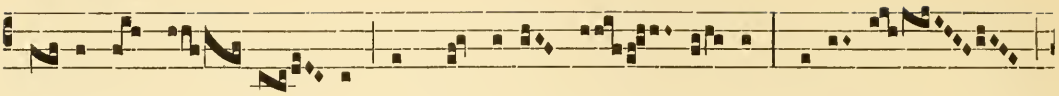

stén-sus es vé- ni- ens; in quo ti-bi psál- li-mus : Ho-sán-na,

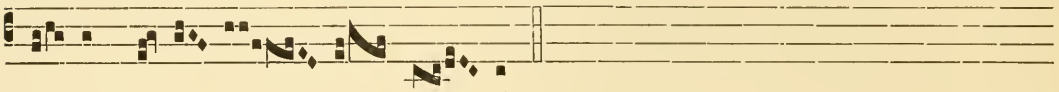

De- us, mi- se- ré- re no- bis.

[Psall.] VI.

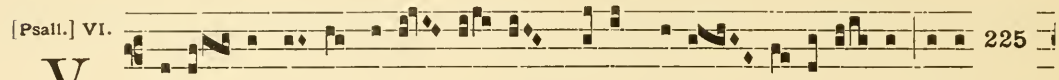

V E-ní- te omnes, a-do- ré-mus Thronum domi- na- ti- ó- nis, ante

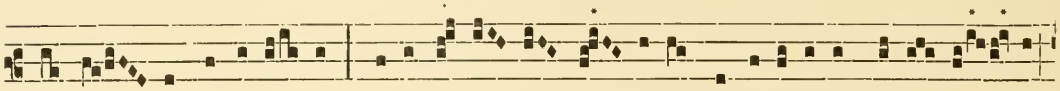

sex di- es passi- ó- nis, qui- a vé-ni- et Dó- mi-nus in ci-vi-tá-tem Je-rú- sa- lem

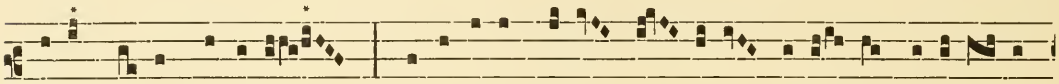

a-dimplé- re Scriptú-ras. Occurré-runt e- i pú- e-ri sternén- tes vestimén- ta

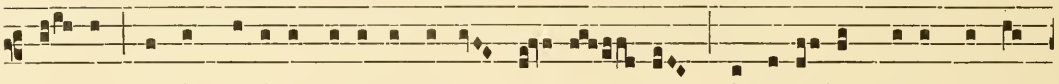

su- a, & in má-nibus portántes ramos o- lí- væ, & clamá-bant vo-ce magna

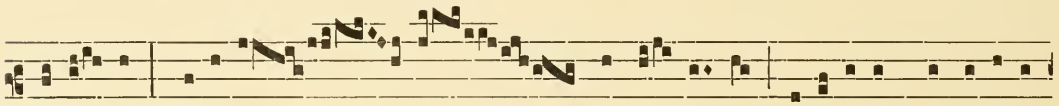

di- cén-tes : Hosánna in ex- cél- sis : be-ne-díctus qui ve-nísti

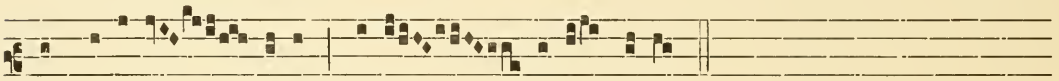

in multi-tú- di-nem, mi-se- ré-re no-bis.

[*Psall.*] *VII.* Pleni sunt cæli.

[Psall.] VIII.

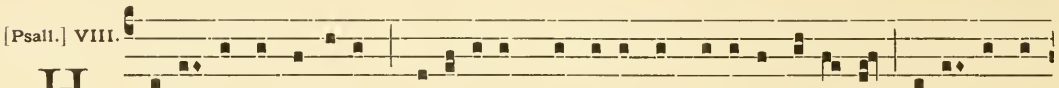

H O-sánna in excélsis : be-ne-díctus qui ve-nit in nómi-ne Dómi- ni. Ho-sánna in

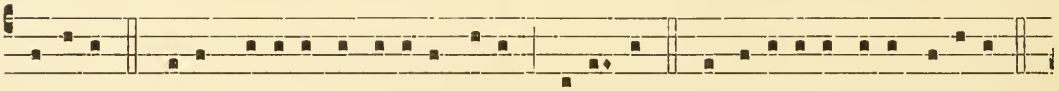

excélsis. ℣. De- us Dómi-nus & il-lú-xit no-bis : Ho-sánna. ℣. Consti-tú- i-te so-lemni-tá-tem.

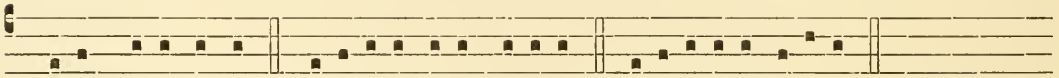

℣. De- us me- us es tu. ℣. Confi-té-bor ti-bi, Dómi-ne. ℣. Confi-témi-ni Dómi-no.

Post Kyrie cum Gloria. Benedíctus qui venit.

Ms. 225-226.

[AD MISSAM.]

Ingressa.

I N nómi-ne Dó-mi- ni omne ge-nu fle-ctá- tur, cæ- lésti- um, ter- ré- stri-

um, & infernó- rum; qui- a Dó-mi- nus factus o- bé-di- ens usque ad mor-

226

tem, mortem autem cru- cis: í-de- o Dó-mi-nus Je-sus Chri- stus in gló- ri- a

est De- i Pa- tris.

Psalmel.

E - go au-tem, dum mi-hi mo- lé-sti es- sent, indu- é- bam me

ci- lí- ci- o, & hu- mi- li- á- bam in je-jú- ni- o á- nimam me-

am; & o- rá- ti- o me- a

in si-num me- um con- ver- té- tur. ℣. Jú- di-ca, Dó-

mi- ne, no- céntes me, & expúgna impu-

gnántes me: appre-hénde arma & scu- tum, & exsúr-

ge in adju-tó-ri- um mi- hi.

Ms. 226-227.

Cant.

P A-cí- fi-ce loquebán-tur mi- hi in- i-mí- ci mé-

i, & in i- ra mo- lé-sti e- rant mi- hi.

℣. Vi-dísti, Dó-mi-ne; ne sí- le- as,

ne discé- das a me.

Aña post Evang.

S Ta-tú- i-te verba ista in áu- ri-bus ve- stris : & al- li-gá-bi-tis e- a

227

in si-num : & do-cé-bi-tis e- a fí- li- os vestros, se-dén-tes in do- mum, &

ambu-lántes in vi- a, & cum dórmi- unt, & cum sur- gunt.

Offert.

E - ri-pe me, Dó- mi- ne, de in- imí- cis me- is : do- ce me fá-

ce- re vo-luntá- tem tu- am; * Qui-a tu es De- us me-

us. [℣.] In fa-ctis má- nu- um tu- á- rum me-di-

tá- bor : ve-ló- ci-ter ex-

áu- di me; * Qui- a tu es.

Ms. 227-228.

Confr.

S l-ti- én- tes, ve-ní- te ad a- quas, di- cit Dó-mi- nus : & qui non ha-bé- tis pré- ti- um, ve-ní- te, & é- di- te, & bí- bi- te in læ- tí- ti- a.

Trans.

M lt-tens hæc mú-li- er unguéntum hoc in cor-pus me- um, ad se-pe- li- én- dum me fe-cit.

[AD VESPERUM.]

Aña in Choro.

Q Uan- ta audí- vi- mus & cognó-vimus e- a, & patres nostri narra- vé- runt no- bis; non sunt abscón- di- ta a fí- li- is e- ó- rum, in ge-ne-ra-ti- ó-ne ál- te- ra.

228

℟. [in Choro]

E -xáudi me, Dómi-ne, in tu- a justí- ti- a : * Et non in- tres in ju-dí- ci- o cum ser- vo tu- o. ℣. E-ri-pe me de i-nimí-cis me- is, De- us me- us, qui- a ad te confú- gi : do-ce me fá-ce-re vo-lun- tá- tem tu- am, qui- a tu es De- us me- us. * Et non.

Ms. 228-229.

Aña.

D E i-nimí-cis me- is, De- us, é- ri-pe me; ab insurgéntibus in me lí-be-ra me,

Dómi-ne. *Ps.* Eripe me de operántibus.

Aña in Magnificat. Mittens hæc múlier.

Psall. I.

O Bstru- e, Dó-mi- ne, os loquénti- um in- iqui-tá-tem; qui- a in va- num quæ- runt

á- nimam me- am. E u o u a e.

℟. in Bapt.

C Ustó-di me, Dómi- ne, de ma-nu pecca- tó- ris; ab homí-

ni- bus in-í- quis lí- be- ra me, * Qui co-gi- ta-vé-

runt supplan- tá- re gres- sus me- os. ℣. Ex- áu-di,

229

Dó- mi- ne, vo-cem o-ra-ti- ó- nis me- æ, qui- a a-cu-

é- runt, ut glá- di- um, linguas su- as. Ve-nénum á-spi-dum

sub lá- bi- is e- ó- rum, * Qui cogitavérunt.

Aña.

A B insurgénti-bus in me lí-be-ra me, Dómi-ne. *Ps.* Eripe me de operántibus.

Ms. 229-230.

Psall. II.

D Omi-ne, quid mul-tipli-cá-ti sunt qui trí-bu- lant me? mul-ti insúrgunt advérsum me :

exsúrge, salva me, De- us me- us. E u o u a e.

FERIA II. IN AUTHENTICA.

[AD MATUTINUM.]

℣. *post Hymn.* Deus, in nómine tuo. ℣. Quóniam aliéni.

Aña. A re-sisténtibus déxteræ tu-æ custó-di me, Dómi-ne. *Ps.* Exáudi, Dómine, justítiam.

Aña. E Xspe-ctá-bam De- um, qui me salvum fá-ce-ret a pu-sil-lá-nimo & a tempestá-te.

Ps. Exáudi, Deus, oratiónem meam.

Aña. N ON vé-ni- at mi-hi pes supérbi- æ; & manus pec-ca-tó- ris non móve- ant me.

Ps. Dixit injústus.

Aña. N ON timébo ma-la, Dómi-ne, quó-ni- am tu me-cum es. *Ps.* Dóminus regit me.

Aña. D Omi-ne, De- us me- us, non insúltent in me i-nimí- ci me- i. *Ps.* Júdica, Dñe, nocéntes. 230

Aña. A D-juva me, Dómi-ne De- us me- us. *Ps.* Deus, laudem.

Ms. 230.

Ad Lect. ℟. I.

D Omi- ne, cla- má- vi ad te, ex- áu-di me : in-

tén- de vo-ci o-ra- ti- ó- nis me- æ, * Dum cla- má-

ve- ro ad te. ℣. Qui- a ad te, Dómi-ne, Dómi- ne, ó- cu-li me- i : in te

spe-rá-vi, non áufe-ras á-nimam me- am. * Dum cla- mávero.

℟. II.

C Ustó- di me, Dó- mi- ne, * Ut pu-píl- lam ó- cu- li :

sub umbra a-lá-rum tu- á-rum pró- te-ge me. ℣. Mi-rí- fi- ca mi-se- ri-

cór-di- as tu- as, Dómi-ne, qui sal- vos fa-cis spe- rántes in te a re- sistén-

tibus déxte- ræ tu- æ. * Ut pu-píl- lam.

Aña in Miserere.

S Pí- ri-tu princi-pá-li confírma cor me- um, Dómi-ne, De- us me- us. E u o u a e.

Aña in Laud.

I N De- o laudábo ver-bum, & in Dómi-no laudábo sermó-nem. *Cap.* In Deo sperábo,

non timébo quid fáciat mihi homo.

Psalm. direct. Deus, in nómine.

Mat. [*Grad.*] Custódi me, Dómine, ut pupíllam. ℣. Exáudi.

AD TERTIAM.

℟. *Job.* Accépimus bona. ℣. Quóniam sagíttæ.

AD VESPERUM.

[AD MISSAM.]

℟. *Job.* Antequam cómedam. ℣. Afflíctus sum.

Cant. Consérva me, Dómine.

[AD VESPERUM.]

Lucern. Dóminus illuminátio. ℣. Dóminus protéctor.

℟. *in Choro.* Indúta est caro. ℣. Quóniam non revertétur.

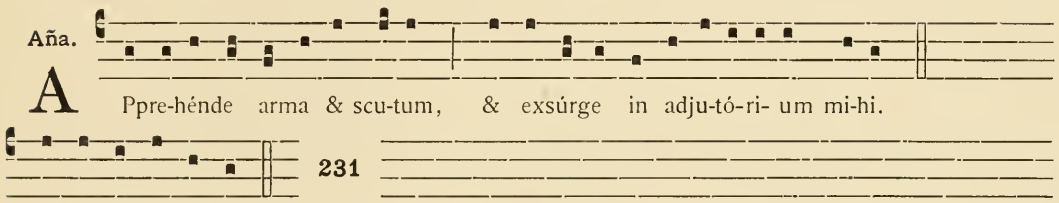

Ps. Júdica, Dómine, nocéntes.

FERIA III. IN AUTHENTICA.

[AD MATUTINUM.]

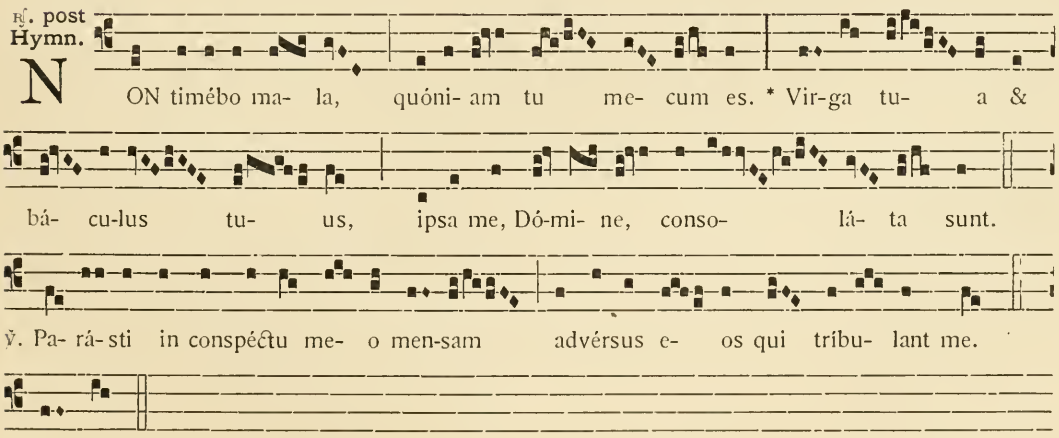

* Vir- ga.

Aña. Ab insurgéntibus in me líbera. *Ps.* Eripe me de inimícis.

Ms. 231-232.

Aña.

C Omplá-ce, Dómi-ne, ut e-rí-pi- as me; Dómi-ne, in auxí-li- um me- um réspi-ce.

Ps. Exspéctans exspectávi.

Aña.

D E- us, ne e-lónges a me; ne simul tra-das me cum pecca-tó-ri-bus.

Ps. Ad te, Dómine, clamábo.

Aña.

A timó-re i-nimí-ci é-ri-pe á-nimam me- am, Dómi-ne. *Ps.* Exáudi, Deus, vocem.

Aña.

E - ri-pe me, Dómi-ne, ab hómi-ne ma-lo, & a vi-ro i-níquo lí- be-ra me.

Ps. Qui cogitavérunt in corde.

Aña.

E Xsúrge, Dómi-ne, non conforté-tur homo, ju-di-céntur gentes in conspéctu tu- o.

*Ps.*Confitébor tibi ...narrábo.

Aña.

E - ri-pe me de in-imí-cis me- is, De- us; qui- a ad te confú-gi.

Ps. Dómine, exáudi áuribus.

Aña. 232

D Ispérdat Dómi-nus u-ni-vérsa lá-bi- a do-ló-sa & linguam ma-gní-loquam.

Ps. Salva me, Dómine, quóniam defécit.

Ms. 232-233.

Aña.

C Ustó-di me, Dómi-ne, de manu pecca-tó-ris; & a vi-ro i-níquo lí- be-ra me.

Ps. Dómine, clamávi.

Aña.

A B hómi-ne i-níquo & do-ló-so é-ri-pe á-nimam me- am, Dómi-ne.

Ps. Júdica me, Deus, & discérne.

Ad Lect.

℟. I.

V l-dí-sti, Dómi-ne, ne sí-le- as, ne discé- das a me: in-

tén- de, * Ut non di- cant: De-vo- rá- bi- mus e- um. ℣. Vé-ni- at

il- lis láque- us quem i- gnó- rant: & cápti- o quam occultavé-runt appre-hén-dat e- os,

& in lá-que- um ca- dant, * Ut non di- cant.

℟. II.

E -xáu-di- at te Dóminus in di- e tri- bu-la- ti- ó- nis, pró-

tegat te * Nomen De- i Ja- cob. ℣. Mittat ti- bi au-xí- li- um de sanĉto,

& de Si- on tu- e- á-tur te * Nomen.

Aña in Miserere

U T justi- fi-cé- ris in sermó-nibus 233 tu- is, Dómine, & vin- cas cum ju-di-

Ms. 233.

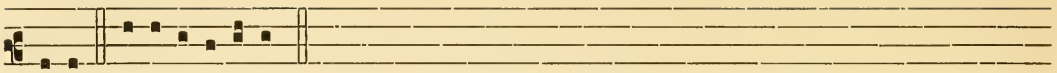

cá-ris. E u o u a e.

Aña in Laud.

I N-tén-de á-nimæ me- æ, Dómi-ne, & lí- be-ra e- am. *Cap.* Propter inimícos meos

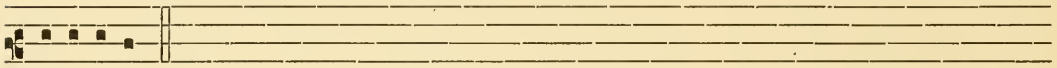

éripe me.

Psalm. direct. Deus misereátur.

Mat. [*Grad.*] De profúndis. ℣. Fiant aures.

AD TERTIAM.

℟. *de Job post Lect.* Quis mihi tríbuat. ℣. Si fúero.

AD VESPERUM.

[AD MISSAM.]

Post lect. ℟. Scio, Dómine, quia morti. ℣. Meménto, Dómine.

Cant. In converténdo.

[AD VESPERUM.]

Lucern. Dóminus illuminátio. ℣. Dóminus protéctor.

℟. Páucitas diérum. ℣. Dómine, exáudi oratiónem.

Aña.

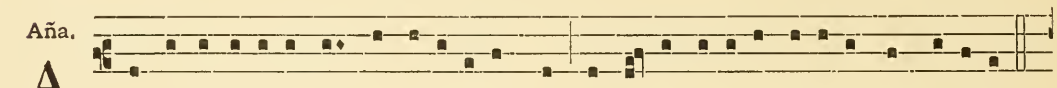

A B insurgéntibus in me e-xaltá-bis me : a vi- ro i-níquo lí-be-ra me, Dómi-ne.

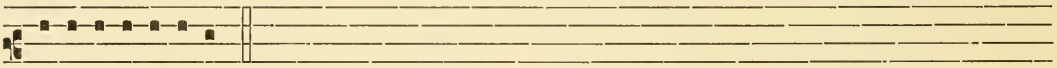

Ps. Díligam te, Dómine.

FERIA IV. IN AUTHENTICA.

[AD MATUTINUM.]

℟. post Hymn.

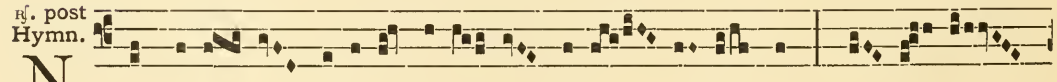

N ON timé- bo míl-li- a pópu- li circum- dán-tis me : * Ex- súr- ge,

Ms. 233-234.

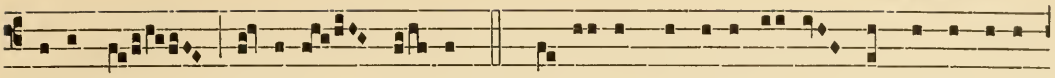

salva me, Dó-mi-ne De- us. ℣. Quó-ni- am tu percussí- sti omnes adversán-

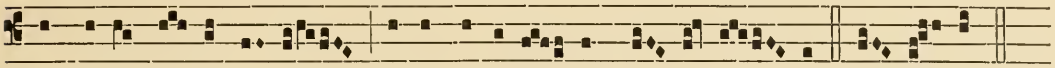

tes mi-hi si- ne cau-sa, dentes pecca-tó- rum con-tri- ví- sti. * Ex- súr- ge.

Aña.

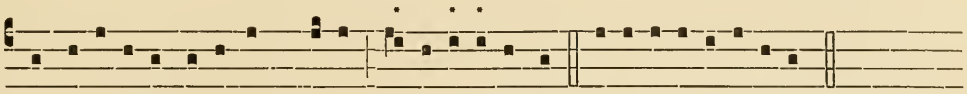

U T accí-pe-rent á-nimam me- am consi- li- á- ti sunt. *Ps.* In te, Dómine, sperávi.

Aña.

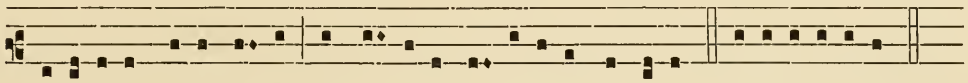

A Dsti-té-runt reges ter-ræ, & prín-ci-pes conve-né-runt in unum. *Ps.* Quare fremuérunt.

Aña.

O -pe-ri- ántur confusi- ó-ne & pudó-re, qui quæ-runt ma- la mi-hi.

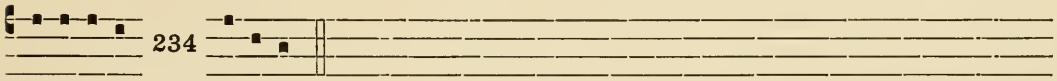

Ps. Deus, in te sperávi.

Aña.

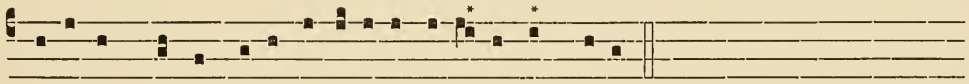

A Dvérsum me ómni- a concí-li- a e- ó-rum in ma-lum.

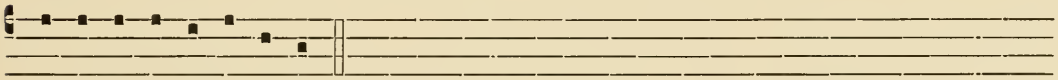

Ps. Miserére mei, Deus, quóniam conculcávit.

Aña.

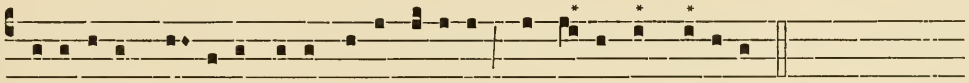

M Olli- é-runt sermónes su- os super ó-le- um, & i-psi sunt já-cu-la.

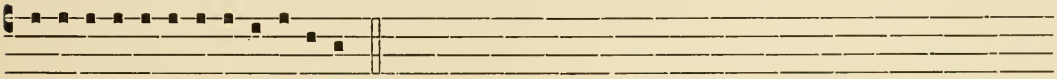

Ps. Exáudi, Deus, oratiónem meam.

Aña.

A Dvér-sum me læ-tá-ti sunt & conve-né-runt in unum. *Ps.* Júdica, Dómine, nocéntes.

Aña duplex.

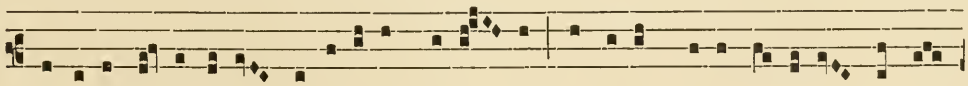

P Rínci-pes sa-cerdó-tum concí-li- um fe-cé- runt, ut Je-sum do-lo te-né-rent & oc-

Ms. 234-235.

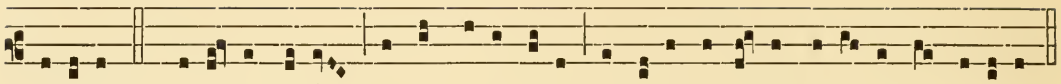

ci-de-rent. ℣. Di-cé-bant e-nim: Non in di- e festo; ne forte tumúl-tus fí- e- ret in pópu-lo.

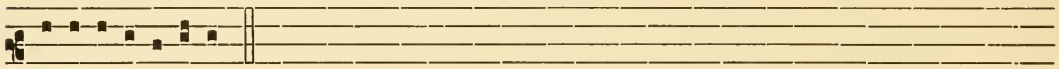

Ps. Dóminus dissipávit.

Aña.

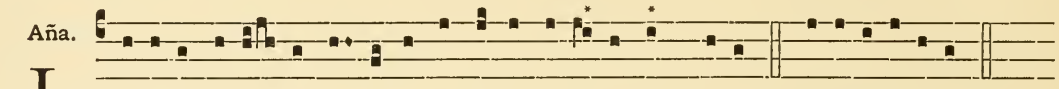

L Abi- a do-ló- sa in corde, & corde lo-cú-ti sunt ma-la. *Ps.* Salva me, Dómine.

Aña.

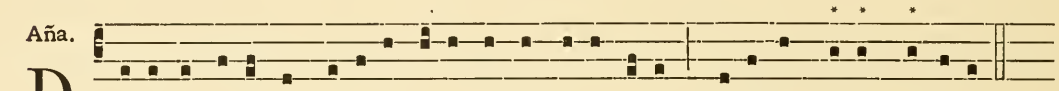

D Ispérge il-los in virtú-te tu- a & déstru- e e- os, pro-téctor me- us, Dómi-ne.

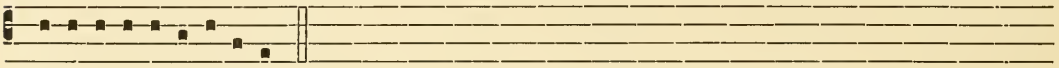

Ps. Eripe me de inimícis.

Ad Lect.
℟. I.

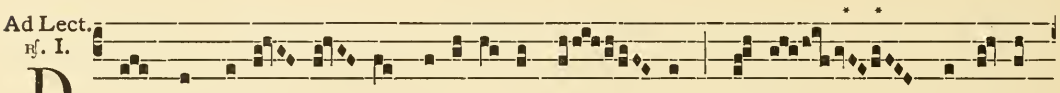

D UM congre-ga- rén- tur i-nimí- ci me- i si-mul advérsum

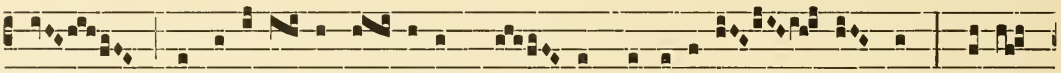

me, ut accí-pe- rent á- nimam me- am consi- li- á- ti sunt; * E-go

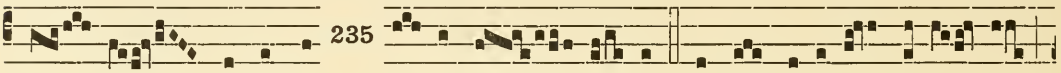

235

ve- ro in te spe- rá- vi, Dó- mi- ne. ℣. In te spe-rá-vi, Dómi- ne,

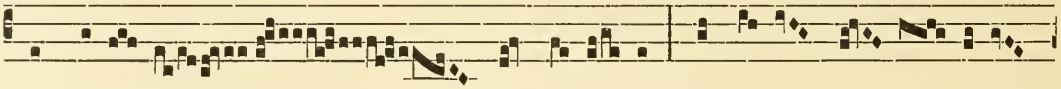

non confún-dar in æ- tér-num; in tu- a jus- tí- ti- a

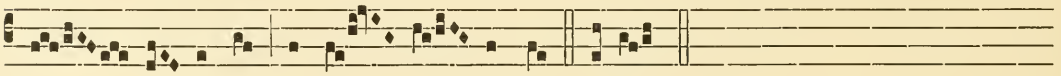

lí- be- ra me, & é- ri- pe me. * E-go.

℟. II.

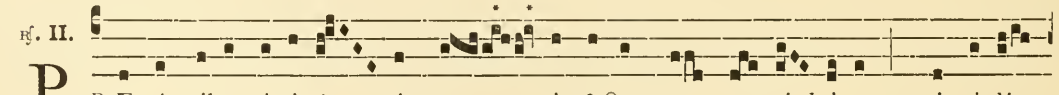

P RÆ ómnibus i-nimí- cis me- is factus sum oppró- bri- um: qui vi-dé-

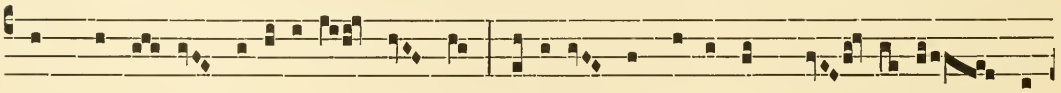

bant me, fo- ras fu-gi- é-bant a me. * Dómi-ne, non confúndar, quó- ni- am in-

Ms. 235-236.

vo- cá- vi te. ℣. In e- o, dum conve-ní- rent simul ad-vér-sum

me, ut accí- pe-rent á-nimam me- am consi-li- á- ti sunt; ego ve-ro in

te spe-rá- vi; * Dómi-ne.

Aña in Miserere.

D O-ce- am i-níquos vi- as tu- as, Dómi-ne; & ím- pi- i ad te conver-téntur.

E u o u a e.

Aña in Laud.

C O-gi-ta-vé-runt advérsum me: non me de-re- línquas, nequándo ex- alténtur.

Cap. Custó-di me, Dómine, de manu peccatóris, & a viro iníquo lí-be-ra me.

Mat. [*Grad.*] Ne derelínquas me. ℣. Dómine, ne in ira.

AD TERTIAM.

℟. *post lect.* Nonne cognóscit. ℣. Dómine, Deus meus, si.

[AD VESPERUM.]

AD MISSAM.

℟. *post lect.* Audítu auris. ℣. Unum locútus sum.

Cant. De profúndis.

[AD VESPERUM.]

Lucern. Dóminus illuminátio. ℣. Dóminus protéctor.

℟. Desidérium meum. ℣. Deus, in adjutórium. **236**

Aña.

D E- us, ne e- lónges a me: De- us me- us, in auxí- li- um me- um réspi-ce.

Ps. Deus, in te sperávi.

FERIA V. IN CŒNA DOMINI.

AD MATUTINUM.

℟. post Hymn.

I - niqui perse-cú- ti sunt me gra- tis : * Lí-be-ra me, Dómi-ne

De- us me- us. ℣. Fe-ci ju-dí-ci- um & justí-ti- am : non tra-das me, Dó-

mi- ne, no-cénti- bus me. * Lí-be-ra me.

Aña.

E Xter factus sum frátribus me- is, & hospes fí-li- is matris me- æ.

Ps. Salva me, Deus, quóniam introiérunt.

Aña.

M U-ta ef-fi-ci- ántur lá-bi- a do-ló-sa, quæ loquúntur advérsus justum i-niqui-tá-tem.

Ps. In te, Dómine, sperávi.

Aña.

P Osu- é-runt advérsum me mala pro bo-nis, & ó-di- um pro di- lecti- óne me- a.

Ps. Deus, laudem meam.

Aña.

Q Ul e-dé-bat panes me- os, ad-ampli- á-vit advérsum me supplanta- ti- ónem.

Ps. Beátus qui intélligit.

Ms. 236-237.

Aña.

N ON tra-das me, Dómi-ne, no-cén-ti-bus me. *Ps.* Feci judícium.

Aña.

V Erba o-ris e-jus, in-íqui-tas & do-lus : 237 nó-lu-it intel-lí-ge-re, ut be-ne

áge-ret. *Ps.* Dixit injústus.

Aña.

E - ri-pe a frá-me- a á- nimam me- am, & de manu ca-nis ú- ni-cam me- am.

Ps. Deus, Deus meus, réspice. *usque* Salva me ex ore.

Aña.

C lrcumdedé-runt me canes mul- ti, concí- li- um ma-lignánti- um obsé-dit me.

Ps. Salva me ex ore.

Aña.

C Onsí-de-rat peccá-tor justum, & quærit occí- de-re e- um. *Ps.* Noli æmulári.

Aña.

E C- ce ascéndimus Je-ro-só-lymam : complebúntur ómni- a quæ scripta sunt de

Fí- li- o hómi-nis. *Ps.* Deus, in adjutóri-um.

Ad Lect. ℟. I.

I N monte O-li-vé- ti o-rá- vit Je-sus & di- xit : Pa- ter, si fí- e-

ri po-test, tránse- at a me ca- lix i- ste : Spí- ri-tus quidem prom- ptus,

Ms. 237-238.

ca-ro autem infírma : * Fi- at vo- lúntas tu- a. ℣. Pa-ter, si non po-test hic ca-lix trans-

í- re, ni-si bi-bam il-lum ; * Fi- at.

℟. II.

H ÆC di-cit Dómi- nus : Me tra- det ím-pi- us summis princí-pi-bus

238

sa-cer- dó- tum, & se-ni- ó-ri-bus pó- pu-li. Petrus au-tem sequebá-tur

a lon- ge, * Ut vi-dé- ret fi- nem. ℣. Ingrés- sus Petrus in á- tri- um prínci-pis

sa- cerdó- tum, se- dens exspe- ctá- bat, * Ut vi-dé- ret.

Aña in Miserere.

S I vo-lu- ísses sacri-fí-ci- um, de-díssem ú-tique : ho-locáu-stis non de-lectá-be-ris.

E u o u a e.

Aña in Laud.

L I-be-ra me, Dómi-ne, pone me juxta te, cu-júsvis ma-nus pugnet contra me.

Cap. E-ri-pe me, Dómi-ne, ab hómi-ne ma-lo, & a vi-ro in-íquo lí-be-ra me.

Psalm. direct. Eripe me, Dómine, ab hómine malo.

Mat. [Grad.]

E - ri-pe me, Dó- mi-ne, ab hó- mi-ne ma- lo :

* E-ri-pe me, Dó- mi- ne. ℣. A vi- ro in- í- quo lí-

Ms. 238-239.

be-ra me : * E-ri-pe.

AD TERTIAM.

Psalmellus.

A S-surgéntes tes- tes in- í- qui, quæ igno- rá-bam, interro-

gá-bant me : re- tri-bu- é- bant mi-hi ma- la pro

bo- nis. ℣. E-go au-tem, dum mi-hi mo- lé- sti es- sent, indu-

é- bam me ci- lí-ci- o, & humi- li- á- bam in je- jú-ni-

o á- nimam me- am.

239

Cant.

Q UI e-dé- bat pa-nes me- os ad- ampli- á-vit ad- vér-

sum me supplanta- ti- ó-nem.

AD VESPERUM [ET AD MISSAM].

Lucern. Quóniam tu illúminas. ℣. Quóniam in te erípiar.

Hymn.

H Ymnum di-cámus Dómi-no, Lau-des De- o cum cánti- co, Qui nos, cru-cis pa-tí-

bu-lo, Su- o re-démit sánguine.

Ms. 239-240.

℟. Diaconi. [in Choro.]

O M-nes vos scánda- lum pa-ti- é-mi- ni in me hac no- cte,

di- cit Dó- mi- nus. Scriptum est e- nim: * Percú- ti- am pastó- rem, & dis-

pergén- tur o-ves gre- gis. ℣. Sic u-na ho-ra

non po-tu- í- stis vi- gi- lá- re, qui exhorta-bámi- ni mo- ri me- cum; vel Ju- dam

vi-dé- te, quómodo non dormit, sed fe-stí- nat trá-de-re me Ju- dæ- is.

Súr-gi-te, e- á-mus; appro-pinquá-bit e-nim ho- ra, si-cut scri- ptum est: *Percú- tiam.

[AD MISSAM.]

Psalm. I. [post Lect.]

V l-gi- lá- te & o-rá- te, ne intré-tis in tenta-

ti- ó- nem, qui-a Fí- li- us hó-mi-nis tra-dé- tur * In ma- nus

240

pecca-tó- rum. ℣. Súrgi- te, e- á- mus; ec- ce appro-pin-

quá- vit qui me tra-di-tú- rus est * In ma- nus.

Psalm. [II.] [post Epistol.]

T Anquam ad latró- nem ve-ní- stis cum glá- di- is comprehénde-

re me: quo- tí-di- e apud vos e- ram in templo do- cens, & non me te-

Ms. 240-241.

nu- í- stis : & ec- ce trá-di- tis * Ad cru- ci- fi- gén-dum. ℣. Adhuc

e- o loquén-te, ecce tur-ba : & qui vo-cabá-tur Ju- das ve- nit, & appro-pin-quá-

vit ad Je- sum ut e- um oscu-la-ré- tur. Je-sus autem di- xit e- i : Ju-da, ós-

cu- lo Fí- li- um hó- mi- nis tra- dis * Ad cru- ci- fi- géndum.

Ingres. (1)

C Œnæ tu- æ mi- rá- bi- li hó- di- e, Fí- li- us De- i, só- ci- um me

ác- ci- pis. Non e-nim i- nimí- cis tu- is hoc mys-té- ri- um di- cam ; non ti-bi

da- bo óscu-lum, si- cú- ti & Ju- das; sed sic- ut la-tro con- fi-tén- do te,

241

meménto me- i, Dómi- ne, in regno tu- o.

Offert.

C Ontu-mé- li- as & terró- res passus sum ab e- is, qui e-rant

pa- cí- fi-ci me- i, & cu- sto-di- én- tes la- tus me- um, di-cén- tes : de-ci-pi- ámus

e- um, & præ- va-le- á- mus e- i. Sed tu, Dó- mine, me- cum esto

(1) Comme on le voit, par sa position, l'*Ingressa Cœnæ* n'est autre chose qu'une *Antiph. post Evangelium,* & c'est son titre dans le plus ancien *Manuale* connu (Ambr. T. 103 sup.), comme dans le Missel de 1831. Le *Psalmellus* précédent porte aussi souvent le titre de *Canticum* (*Cantus lectorum,* dans Bérold).

Ms. 241-242.

si- cut pugná- tor for- tis. Ca- dant in op-pró-bri- um sempi- tér-num; &

ví-de- am vindí- ctam in e- is, qui-a ti- bi re-ve- lá- vi cau-

sam me- am.

Confr.

H OC cor-pus quod pro vo- bis tra- dé-tur; hic ca- lix no- vi Testamén- ti

est in me- o sángui-ne, di- cit Dó-mi-nus. Hoc fá- ci-te, quoti- escúm-

que sumé- tis, in me- am commemo- ra-ti- ó- nem.

Trans.

T Ri-stis est á-nima me- a usque ad mor- tem; susti-né- te hic, & vi-gi-

lá- te me- cum. Et vi-dé- bi- tis turbam, quæ me cir- cúmdat; & vos fu-gam

242

ca-pi- é- tis, & e-go va- dam im-mo- lá- ri pro vo- bis.

Aña.

I L-li pa-tri-famí- li- as e- úntes, dí-ci-te: Ma-gíster di-cit: Apud te fá-ci- o Pascha

cum discí-pu-lis me- is. *Ps.* Deus, in adjutórium.

FERIA VI.

AD MATUTINUM.

℟. post Hymn.

D I- ri- ge me, Dó- mi-ne, in ve- ri-tá- te tu- a, & do- ce me;

* Qui- a tu es, De- us, sa-lu-tá- ris me- us, & te su- stí-nu- i to-

ta di- e. ℣. Ad te, Dómi-ne, le-vá-vi á-nimam me- am, De- us me- us, in te con-

fí- do, non e-ru- bé- scam; * Qui- a tu es.

[*In prima turma.*]

Aña.

T Rá-di- tus sum, & non egre-di- é-bar. *Ps.* Dómine De-us salútis.

Aña.

E X-ter factus sum frátri-bus me- is, & hospes fi- li- is matris me- æ.

Ps. Salva me, Deus, quóniam introiérunt.

Aña.

C Onsi-de-rá-bam a dextris & vi-dé-bam : & non e- rat qui cognósce-ret me.

Ps. Voce mea ad Dóminum, voce.

Aña.

D I-xé- runt ímpi- i : Opprimámus vi-rum justum; quóni- am contrá-ri- us est

243

o-pé-ribus nostris. *Ps.* Véniat mors super.

Ms. 243.

Aña.

A Dvér-sum me ómni- a concí- li- a e- ó- rum in ma-lum.

Ps. Miserére mei, Deus, quóniam conculcávit.

Aña.

E C-ce di-co vo-bis : A-mo-do non bi- bam de hoc ge-nímí-ne vi- tis, do- nec il-lud bi-bam novum in regno Pa- tris me- i, di-cit Dómi-nus. *Ps.* Víneam de Ægýpto.

Aña.

I N-surre-xé-runt in me testes i-níqui, & mentí-ta est i-ní- quitas si-bi.

Ps. Dóminus illuminátio.

Aña.

T I-bi di-co, Petre, pri- úsquam gallus can-tet, ter me ne-gá-bis. *Ps.* Dñe, probásti me.

Aña.

O S pecca-tó-ris & os do-ló-si a-pértum est super me. *Ps.* Deus, laudem meam.

Aña dubla.

S lmon, dor-mis? non po- tu- ísti u- na ho- ra vi-gi-lá-re me-cum? ℣. Vel Ju-dam vi-dé- te, quómodo non dormit, sed festí- nat trá-de-re me Judæ- is.

Ps. Nisi Dóminus ædificáverit.

Aña.

N E perdas cum ímpi- is á-nimam me- am Dómi-ne. *Ps.* Júdica me, Dómine, quóniam.

Ms. 243-244.

Ad Lect. ℟. I.

V Adis pro-pi- ti- á- tor, ad immo-lándum pro ómni-bus. Non ti-bi occúr-rit

244

Pe- trus, qui di-cé- bat : Pro te mó- ri- ar. Re-líquit te Thomas, qui cla-

má- bat di- cens : Omnes cum e-o mo-ri- á-mur. * Et nullus de il-lis, sed tu so- lus dú-

ce- ris, qui immacu-lá-tam me conservá- sti, Fí-li- us & De-us me-us.

℣. Ve-ní- te & vi- dé- te De-um & hó- mi- nem pendéntem in cru- ce. * Sed nullus.

℟. II.

V I-ne- a e-lé- cta, e-go te plantá-vi, di- cit Dó- mi- nus; quómo-

do convérsa es in a- ma- ri-tú- di- ne, * Ut me cru-ci-fí-ge- res, & Ba-rábbam

di- mít- te- res? ℣. Pó-pu-le me-us, quid fe-ci ti- bi, aut quid mo-léstus fu- i?

* Ut me.

In secunda turma.

Aña.

V I-gi-lá-te & o-rá- te, di-cit Dómi-nus; ut non intré- tis in ten-ta- ti-

ó-nem. *Ps.* Deus misereátur.

Aña.

A S-surgéntes testes i-níqui, quæ igno-rá-bam, in-terrogá-bant me.

Ms. 244-245.

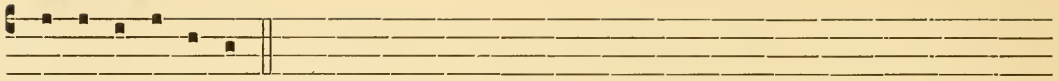

Ps. Júdica, Dómine. *usque* Anima autem mea.

Aña.

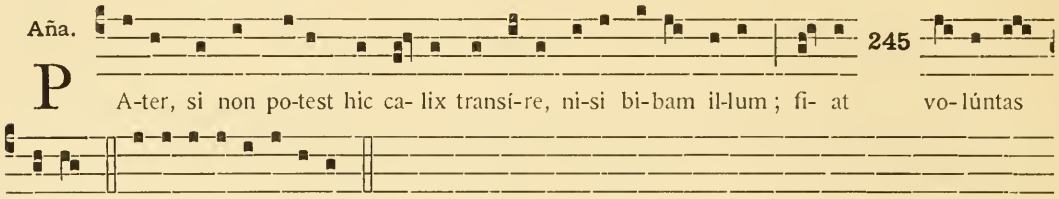

Ps. Ut fáciam voluntátem.

Aña.

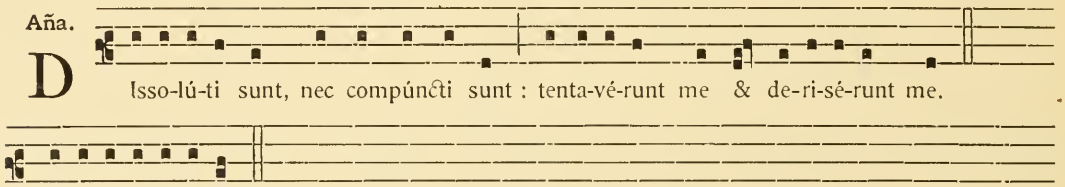

Ps. Anima autem mea.

Aña.

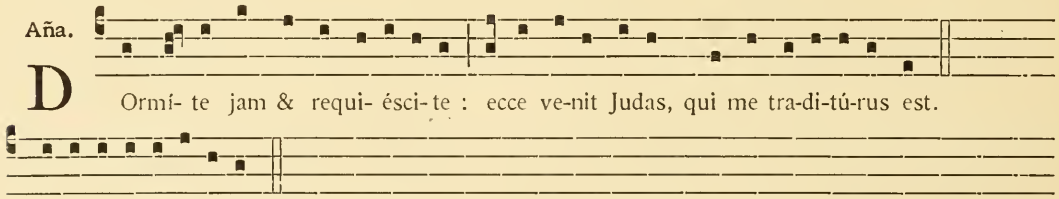

Ps. Deus noster, refúgium.

Aña.

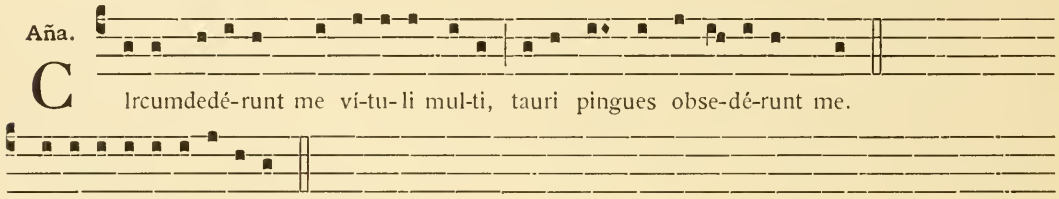

Ps. Deus, Deus meus, réspice. *totum.*

Aña.

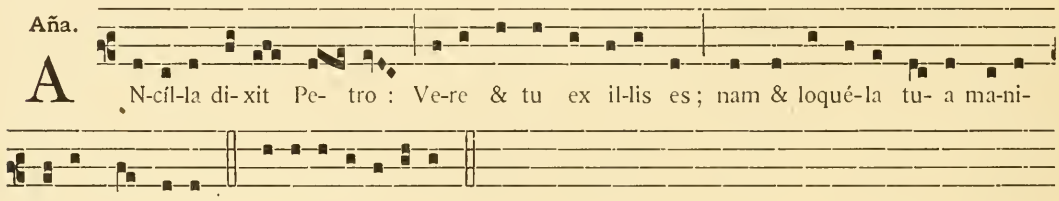

Ps. Dómine, Deus meus, in te sperávi.

Ad Lect. ℟. I.

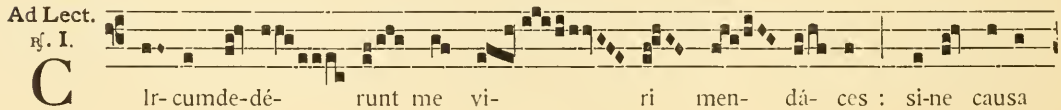

Ms. 245-246.

flagél-lis ce-ci-dé- runt me : * Sed tu, Dó- mi- ne, de- fénsor, jú-

di- ca cau- sam me- am. ℣. Quó- ni- am tri-bu-lá-ti- o

pró- xima est, quó- ni- am non est qui ád- ju-vet. * Sed tu,

Dó- mi- ne.

℟. II. 246

O -mnes amí-ci me- i de-re- li- qué-runt me, & præva-lu- é- runt

in-si-di- án-tes mi- hi. Trá-di-dit me, quem di- li- gé- bam, & terri-bí-li-bus ó-

cu- lis, pla-ga cru-dé- li percú- ti- ens, * A- cé- to po-tá-bant me.

℣. Fi- at mensa e- ó-rum co-ram ipsis in láque- um, & in retri-bu-ti- ó-nem & in

scánda- lum : qui- a de-dé-runt in escam me- am fel. * A- cé- to.

Aña in Miserere

L I-be-ra me, de sanguí-ni-bus, De- us, De- us sa- lú-tis me- æ. E u o u a e.

Aña in Laud.

Q Uo-tí-di- e apud vos e-ram in templo do- cens, & non me tenu- í-stis : & mo-do

flagel-lá-tum dú-ci- tis ad cru-ci- fi-géndum. *Cap.* Fi- at mensa e- ó-rum co-ram ipsis in láque-

Ms. 246-247.

um & in retri-bu-ti- ónem & in scánda-lum.

Psalm. direct. Deus, laudem meam.

Mat. [Grad.]

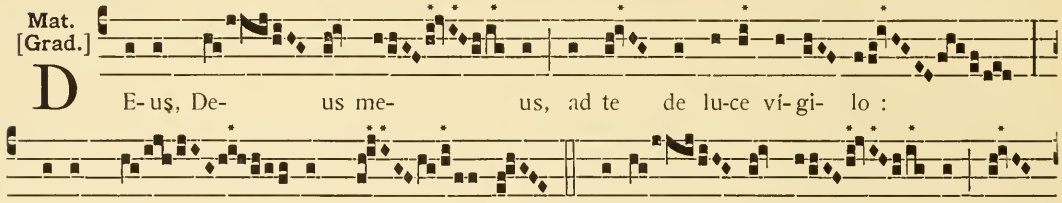

D E-us, De- us me- us, ad te de lu-ce ví-gi- lo :

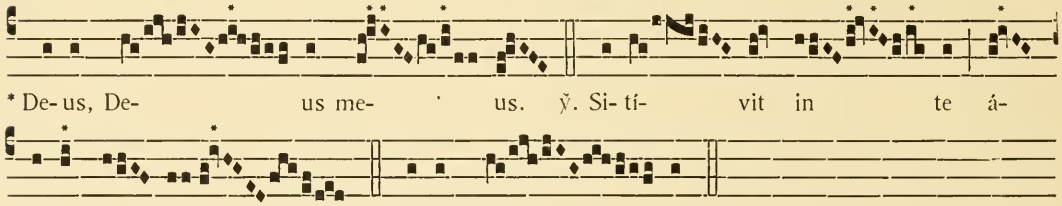

* De-us, De- us me- us. ℣. Si- tí- vit in te á-

nima me- a : * De- us, De- us.

AD TERTIAM.

℟. cum pueris.

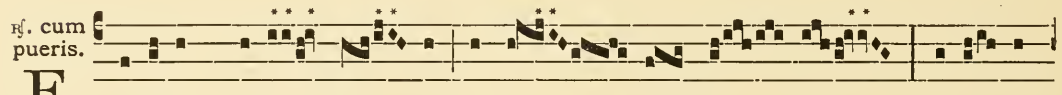

F Odé-runt ma-nus me- as, & pe- des me- os : di-nu-me-

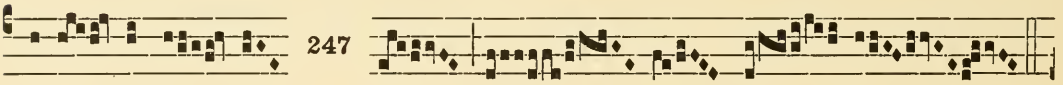

247

ra-vé- runt ó- mni- a os- sa me- a.

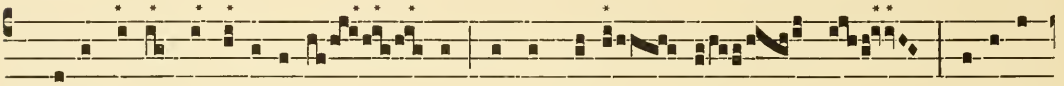

℣. I. Ipsi ve-ro consi-de-ra-vé- runt, & conspe-xé- runt me : di-vi-sé-

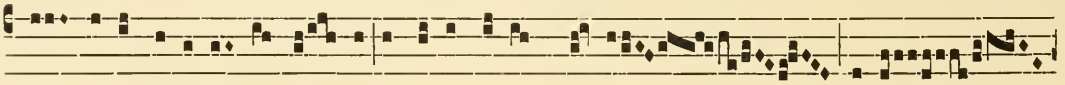

runt si-bi vestimén-ta me- a, & super vestem me- am mi- sé-

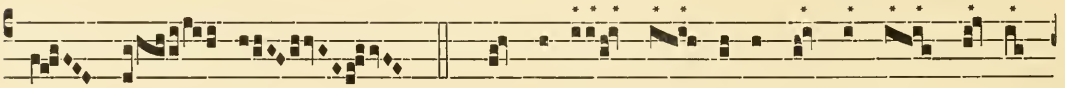

runt sor- tem. ℣. II. Tu autem, Dó- mi-ne, ne lon-ge fá- ci-

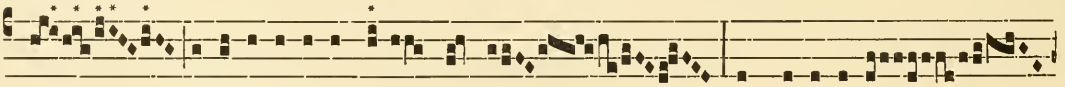

as mi-se-ri-córdi- as tu- as a me : ad de-fensi- ó-

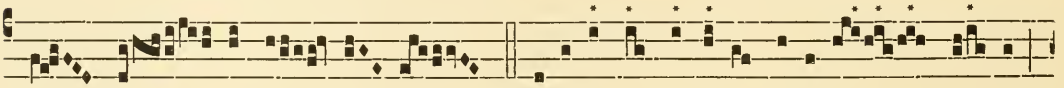

nem me- am ín- spi- ce. ℣. III. E-ri-pe a fráme- a á-nimam me- am :

Ms. 247-248.

& de manu ca- nis ú- ni- cam me- am.

℣. IIII. Sal-va me, Dó- mi-ne, de o- re le- ó- nis : & a córni-bus u-ni-cornu- ó-

rum humi-li- tá- tem me- am. ℣. V. Nar-rábo no-

men tu- um frá-tri- bus me- is : in médi- o ecclé- si- æ

laudá- bo te. ℣. VI. Qui timé- tis Dómi-num, laudá- te

e- um : u-nivérsum semen Ja- cob, glo-ri- fi-cá- te

e um.

Cant. primicerii

248

T E-nebræ fa- ctæ sunt super u-ni-vér-sam ter- ram, dum cru- ci-

fi-xé- runt Je-sum Ju- dæ- i. Et circa ho-ram no- nam exclamá- vit Je-sus

vo- ce ma-gna : De- us, De- us, quid me de-re- liquí-sti? Tunc

unus ex mi- lí- ti-bus lánce- a la-tus e-jus a-pé- ru- it. * Et incli-ná- to

cá- pi- te, e- mí- sit spí- ri- tum. ℣. Ec- ce terræmó- tus fa- ctus

Ms. 248-249.

est magnus : nam ve- lum templi scissum est, & omnis terra trému- it.

* Et incli-ná- to.

Ad adorandam Crucem. Aña.

C Rucem tu- am a-do-rámus, Dó- mi- ne, & sanctam re-surrecti- ónem tu- am glo- ri- fi-cámus.

Aña alia.

A D-o-rámus cru-cem tu- am, & signum de cru-ce tu- a : & qui cru-ci- fíxus est virtú-te. ℣. Beáti immaculáti.

Aña alia

L Audámus te Christe, & hy- mnum dí-cimus ti-bi ; qui- a per cru-cem red-e- místi mundum.

AD VESPERUM.

℟. cum infant.

T Unc hi- i tres, qua- si ex uno o-re 249 hymnum di- cén-tes, glo- ri- fi-cá-bant & be-ne-di-cé-bant Dó- mi-num in forná- ce, di-cén-tes : ℣. Bene-di-ctus es, Dó- mi- ne, De- us pa- trum nostró- rum, & lau- dá-

Ms. 249-250.

bi- lis, & glo-ri- ó- sus in sæ- cu- la. Amen. ỳ. Et be-ne-

díctum nomen gló-ri- æ tu- æ, quod est san- ctum, &

lau- dá- bi- le, & glo-ri- ó- sum. ỳ. Bene-dí-ctus es super

se-dem re- gni tu- i, & lau- dá- bilis,... ỳ. Be-ne-dí- ci-

te, ó- mni- a ó- pe- ra Dó- mi-ni, Dó- mi- no : Hy-

mnum dí- ci- te, & su-per-ex-al-tá- te e- um in sæ-

cu- la. Amen. ỳ. Be-ne-dí- ci- te, cæ- li, Dó- mi- no :

Hy- mnum... ỳ. Benedí-ci- te, An- ge- li Dó- mini, Dó- mi- no :

Hy- mnum... ỳ. Be-ne- dí- ci- te, o- mnes Virtú- tes Dó- mi-ni,

Dó- mi- no : Hy- mnum... ỳ. Be-ne-dí- ci- te, sa-cerdó-tes Dó-

mi-ni, Dó- mi- no : Hy- mnum... ỳ. Be-ne-dí- ci- te, ser- vi 250

Dó- mi-ni, Dó- mi- no : Hy- mnum... ỳ. Be-ne-dí- ci- te, spí-

Ms. 250-251.

ri- tus & á- ni- mæ justó- rum, Dó- mi- no : Hy-mnum... ỳ. Bene-

dí- ci- te, san- ĉti & hú- mi- les cor- de, Dó- mi-

no : Hy- mnum... ỳ. Be-ne-dí-ci- te, Ana-ní- a, Aza-rí- a, Mí-

sa- el, Dó- mi- no. Hy- mnum... ỳ. Be-ne-di-cá- mus Pa- trem, &

Fí- li- um, & San- ĉtum Spí- ri- tum : Hy- mnum di-

cá- mus & su-per-ex-al-té- mus e- um in sæ- cu- la.

Amen. ỳ. Quóni- am e-rí-pu- it nos ab ínfe-ris ; & de manu mortis li-be-rá-vit nos ; &

e-rí-pu- it nos de mé-di- a forná-ce ignis ar-dén-tis. Confi-témi-ni Dómi-no, quóni- am bo-

nus, quóni- am in sæ- cu-lum mi-se-ri-córdi- a e- jus.

Cant.

S Upra dorsum me- um fabri-ca-vé-runt pecca-tó- res : pro- longa-

vé- runt in-iqui-tá- tes su- as. ỳ. Dómi- nus ju-

stus con- cí- det cerví-ces

251

Ms. 251.

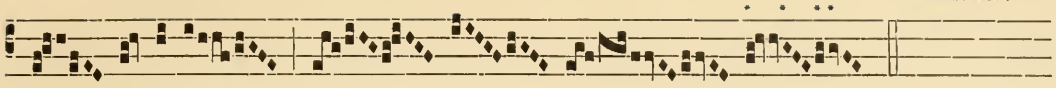

pec- ca- tó-rum.

Presbyter. Benedíctus Dóminus qui vivit & regnat in sæcula sæculórum. Amen.

Hymn. Hymnum dicámus. *sine* Glória tibi.

Item. Benedíctus [Dóminus, qui vivit.]

℟. Archi-diaconile in gradu.

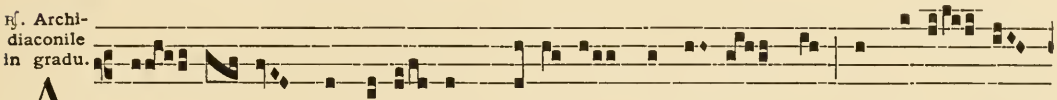

A - ni- mæ impi- ó- rum fremé- bant advér- sum me, & gravá- tum

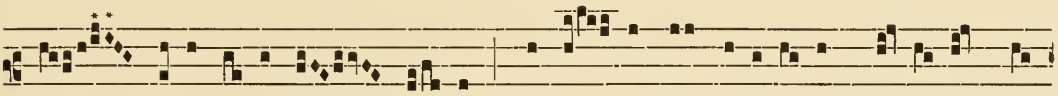

est super e- os cor me- um, pro e- o quod sta-tu- é-runt pré- ti- um me-

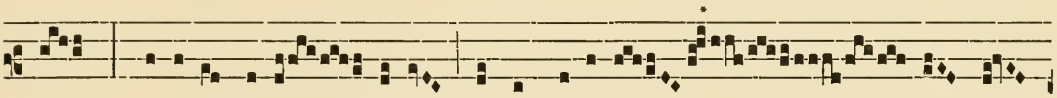

um * Tri-gín-ta argén- te- os, quos appre-ti- á- tus sum

ab e- is. ℣. Di-vi-sé-runt si-bi vestiménta me- a, & super vestem me- am

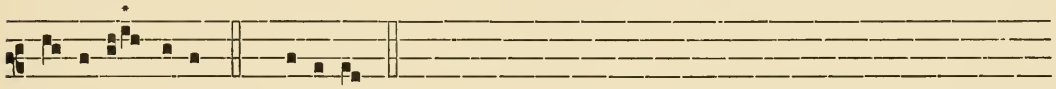

mi- sé-runt sortem. * Tri-gínta.

Aña.

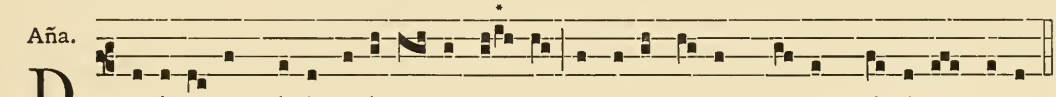

D l-vi- sé-runt si-bi vesti-mén-ta me- a, & super ve-stem me- am mi- sé-runt sortem.

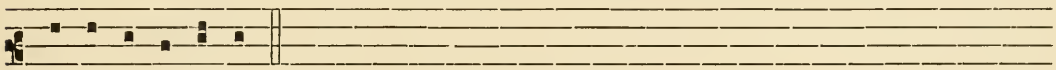

Ps. Deus, Deus meus, réspice. *sine* Glória *et sine* Kýrie.

Presbyter. Benedíctus Dóminus.

Oratio. Deus a quo & Judas.

℟.

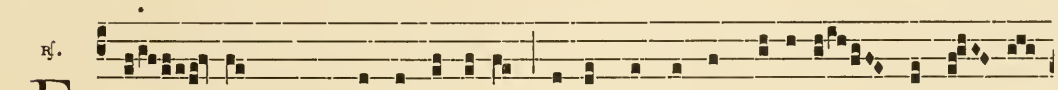

E - ram qua-si agnus ínno-cens: ductus sum ad immo-lándum, & ne- sci-

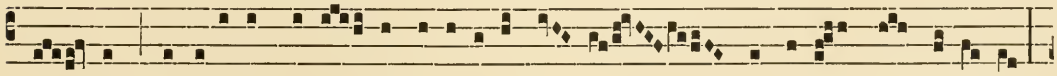

é- bam; concí- li- um fe-cé- runt in-imí-ci me- i advérsum me di-cén-tes :

Ms. 251-252.

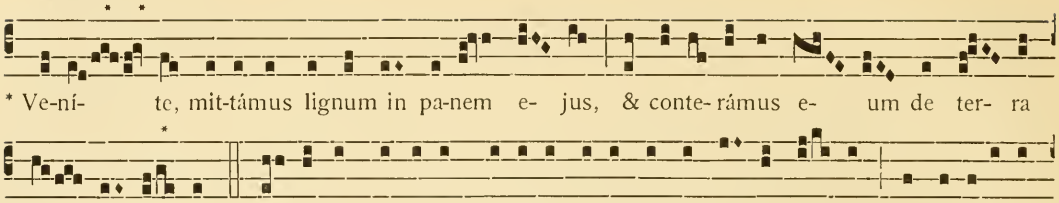

252

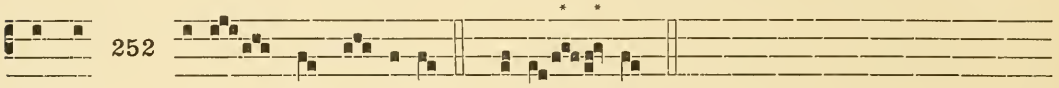

℟.

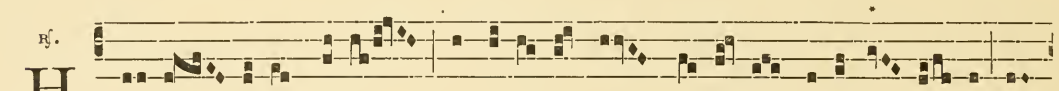

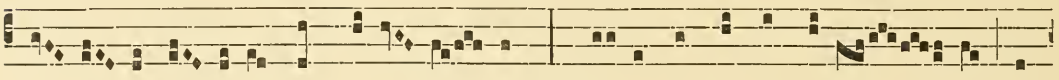

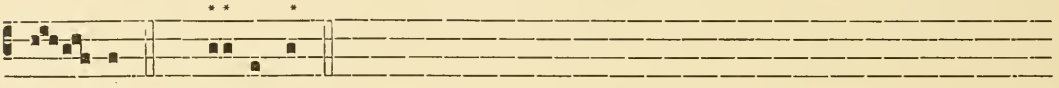

℟.

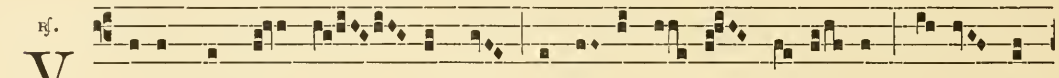

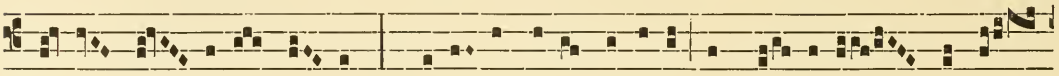

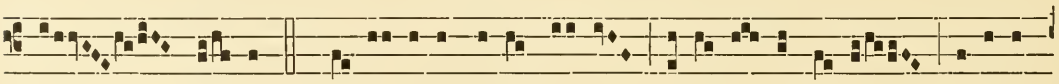

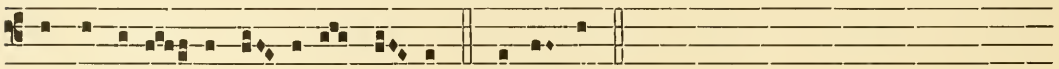

SOLEMNES (i. e. *Orationes solemnes.*)

SABBATO IN PARASCEVE.

AD MATUTINUM.

℟. pt.
Hymn.

E Xsúrge, Dó-mi- ne, ád- ju-va nos : & lí- be- ra nos

propter no- men tu- um. ℣. 1. De- us, aúri-bus no- stris audí-vimus, pa-tres no-stri

annunti- a-vé- runt no- bis. * Et lí- bera. ℣. 2. O-pus quod o-pe-rá-tus es

253

in di- é- bus e- ó-rum, in di- é- bus an-tí- quis. * Et lí- bera.

℣. 3. Ex-súrge, qua-re obdór- mis, Dómi-ne? Ex- súr-ge, ád- ju-va nos.

* Et lí- bera nos.

Aña.

F Ra-ter non red-émit, réd-imet homo? pré-ti- um red-empti- ó-nis á-nimæ su-æ.

Ps. Audíte hæc, omnes.

Aña.

F Actus sum sicut homo si-ne adjutó-ri- o inter mórtu- os li-ber.

Ps. Dómine, Deus salútis.

Ms. 253-254.

Aña.

V I- dens Ju-das qui- a damná-tus est, & a- it : Peccá- vi tra- dens sánguinem justum. *Ps.* Cum judicátur éxeat.

Aña.

D Escéndit in ter- ram, cu-jus vectes sunt continéntes æ-tér-ni. *Ps.* Clamávi ad Dóminum.

Aña.

P l- lá-tus di- xit : Manus me- as mun- das a sánguine hu-jus justi : vos vi-dé-ri- tis. *Ps.* Dixit injústus.

Aña. dupl.

P Osu- i vestiméntum me- um ci- lí-ci- um ; & factus sum il-lis in pa-rá-bo-lam. ℣. Ad- vér-sum me exerce-bántur qui sedé-bant in por- ta, & in me psallé-bant qui bibé-bant vinum : ego vero o-ra-ti- ónem me- am ad te, Dómi- ne.

254

℣. Salva me, Deus. *usque* Exáudi me, Dómine.

Aña.

E X-súr-ge, Dómi-ne, in réqui- em tu- am : tu & arca sancti-tá-tis tu-æ. *Ps.* Meménto, Dómine David.

Aña.

P Ropter mi-sé-ri- am í-nopum & gémi-tum páupe-rum, nunc exsúrgam, di- cit Dómi-nus.

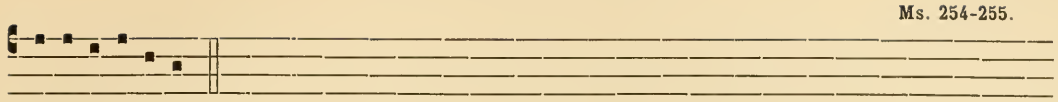

Ps. Salva me, Dómine.

Aña.

P Osu- é-runt super caput e-jus cau-sam ipsí- us scriptam : Je- sus Na-za-ré- nus, Rex

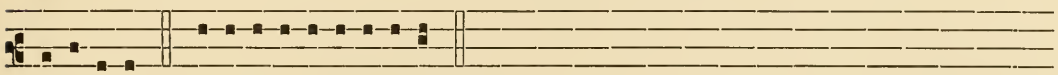

Judæ- ó-rum. *Ps.* Dóminus regnávit, decórem.

Aña.

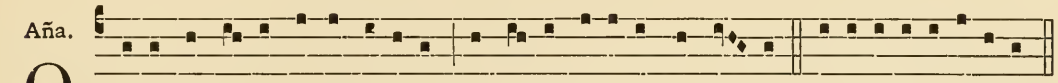

Q Ui- a contrí- vit portas æ-re- as : & ve-ctes férre- os confré- git. *Ps.* Confitémini Dómino.
℣. Dicant qui.

Aña.

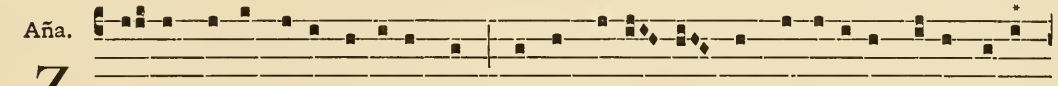

Z E- lus domus tu- æ comé-dit me : & oppróbri- a exprobránti- um ti-bi ce-ci-

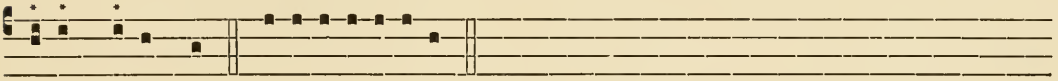

dé-runt super me. *Ps.* Exáudi me, Dómine, quóniam benígna. *usque* In conspéctu tuo st̄.

Aña. dupl.

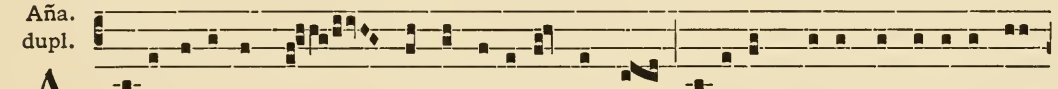

A B- omi-nántes me longe fú-gi- ant a me : fá-ci- em me- am expú- e-re non

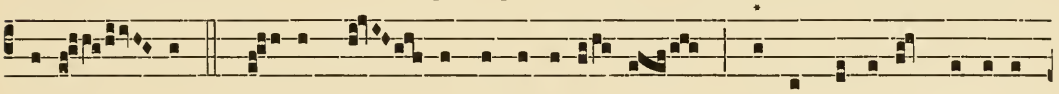

ve- rén- tur. ℣. Pe- des me- os subnerva-vé- runt : & oppressé-runt sémi-tam

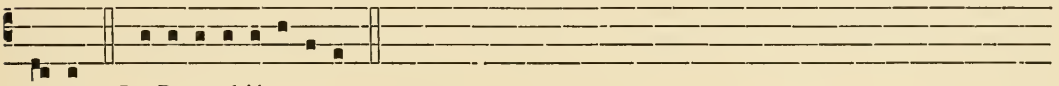

me- am. *Ps.* Deus ultiónum.

Aña.

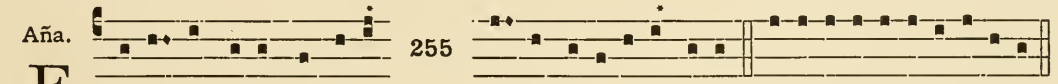

255

E Xsúr-gat De- us, & dissi- pén-tur in-imí-ci e-jus. *Ps.* Et fúgiant a fácie ejus.

Aña.

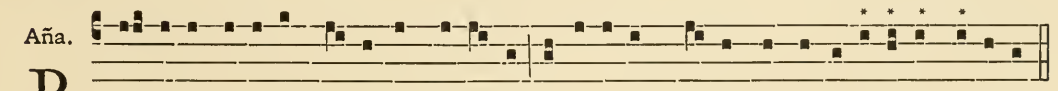

P O- su- i scápu-las me- as ad fla-gél-la : & fá-ci- em me- am a confu-si- óne spu-tó-rum.

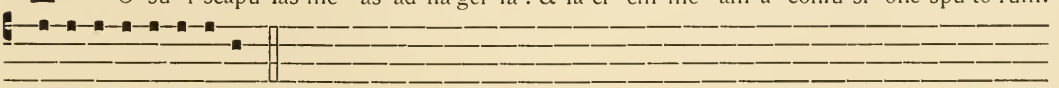

Ps. Sæpe expugnavérunt me.

Ms. 255-256.

Aña.

S Ic-ut o-vis ad ví-cti-mam ductus est : & sic-ut agnus co-ram tondénte se si- ne vo- ce, sic non a-pé-ru- it os su- um in humi- li-tá-tem. *Ps.* Vide humilitátem.

Aña.

I Ncli-ná- to cá-pi-te, Je-sus réddi-dit spí-ri-tum, & ter- ra tré- mu- it.

Ps. Adhæsit paviménto.

Aña.

E Xsúrgens Dómi-nus mi-se-ré- be- ris Si- on ; qui- a ve-nit tempus mi-se-rén-di e-jus.

Ps. Dómine, exáudi... & clamor.

Aña.

A D de-fensi- ó-nem me- am ínspi-ce : é-ri-pe a fráme- a á-nimam me- am, & de manu ca-nis ú-ni-cam me- am : salva me, Dómi-ne, de o-re le- ó-nis.

℣. Narrábo nomen tuum.

Aña. dupl.

P Opu-le me- us, quid fe-ci ti-bi ? aut quid mo-léstus fu- i ? respónde mi-hi. ℣. Qui- a e-dú-xi te de terra Ægý-pti, pa- rásti cru-cem Salva-tó-ri tu- o.

256

℣. Exaudívi te in abscóndito.

Ms. 256.

Aña.

C UM acce-pisset a-cé-tum, di-xit : Consummá-tum est : & incli-ná-to cá-pi-te, réd-

di-dit spí-ri-tum. ℣. In conspéctu tuo st oms.

Aña.

C Æ-los horror invá-sit, di- es fu- it in nocte, luna sanguí-ne- o co-ló-re fulcá-ta

est. *Ps.* Dóminus regnávit, exsúltet.

Aña.

T Erra trému- it & qui- é- vit, dum re-súrge-ret in judí-ci- o De- us.

Ps. Notus in Judæa Deus.

Aña.

Q Ul te tri-bu-la-vé- runt, e-dant carnes su- as : & bi- bant ut vi- num sángui-nem

su-um. ℣. Véniat mors super illos.

Aña.

M Ulta córpo- ra sanctó- rum re-surre- xé-runt : & appa-ru- é-runt in sanctam ci-vi-

tá-tem. *Ps.* Beáti quorum.

Aña.

V E-lum templi scissum est, & omnis terra trému- it : sanctó-rum dormi- énti- um

re-surre-xé-runt córpo-ra. *Ps.* Confitémini Dómino. ℣. Confitémini Deo.

Ms. 256-257.

Aña in Laud.

S Anctum nomen Dómi-ni in cru-ce ex-altá-tum est : conféssi- o e- jus super cæ-lum

257

& terram. *Cap.* Veníte, exsultémus.

℟. Diac. ad cornu altaris.

D O- mi-nus, pastor bo- nus, á- nimam su- am po- nit

* Pro óvi-bus su- is. ℣. Vulne-rá-tus est propter peccá- ta nostra, afflíctus est

propter scé- le-ra no-stra, sic-ut o- vis ad occi-si- ó-nem du- ctus est.

* Pro ó-vi-bus.

Psalm. direct. Deus, Deus meus, réspice in me.

Hymn. Hymnum dicámus Dómino.

AD TERTIAM.

Post Lect. Psalmel. [I.]

E X- súr-ge, Dó-mi- ne, & intén-de ju-dí-ci- um

me- um : De- us me- us & Dó-mi- nus

me- us, * In cau-sam me- am. ℣. Non insúl-tent

in me, qui adversántur mi- hi in-í- que : qui o-dé- runt me gra- tis,

Ms. 257-258.

& annu- ébant ó- cu-lis. * In cau-sam

Psalmel. II. Tui sunt cæli. ℣. Misericórdias.

Psalmel. [III.]

I M-mo-la De- o sacri- fí- ci- um lau- dis,

& redde Al- tís-si-mo vo-ta tu-

258

a. ℣. De- us de-ó-rum Dómi-nus lo- cú-tus est, & vo-cá-vit

ter- ram.

Cant. In gradu

H Ymnum Da-ni- é- lis. *Hymn. cum pueris.* Be-ne-díctus es, Dó- mi-

ne... (cf. p. 249). ℣. Et be-ne-díctum nomen... ℣. Be-ne-díctus es super se-dem... ℣. Be-ne-

dí- ci- te, ó- mni- a ó- pe- ra... ℣. Be-ne-dí- ci- te, fon-

tes Dó- mi-ni, Dó- mi- no. Hy- mnum... ℣. Be-ne-dí- ci- te,

ser- vi Dó... ℣. Be-ne-di-cá- mus Pa- trem & Fí- li- um

& San- ctum Spí- ri- tum. Hy- mnum di- cá- mus & su-per-

exal-té- mus e- um in sæ-cu- la. Amen.

Ms. 258-259.

Item Cant.

T Unc cantábat Mó-y-ses, & fí-li- i l-sra- el cánti-cum hoc De-o, & di-xé-runt:

Cantémus Dó- mi- no; glo-ri- ó-se e-nim hono-ri- fi- cá-

tus est. ℣. 1. Equum & as-censó- rem pro-jé- cit in ma- re.

℣. 2. Adjú-tor & pro-té- ctor fa- ctus est mi- hi in sa- lú-

259

tem. ℣. 3. Hic De- us me- us, & hono-ri- fi-cá- bo

e- um: De- us patris me- i, & ex-altá- bo e-

um. ℣. 4. Dó- mi- nus cón-te-rens bel- la: Dómi-nus no- men est

e- i. ℣. 5. Dó- mi- nus regnans in æ-tér- num: & super sæ- cu- lum,

& ad- huc. ℣. 6. Fí- li- i au- tem Isra- el ambu-la-

vé- runt per á- ri-dam in mé- di- o ma- ris. ℣. 7. Sumpsit

autem Ma-rí- a prophe-tíssa, so-ror A- a-ron, týmpa-num in ma-nu su- a; & ex- i- é-runt

omnes mu-lí- e-res post e- am cum týmpa-nis, & cho-ris. Præ-cedé-bat au-tem e- as Ma-

Ms. 259-260.

rí- a di-cens : Cantémus Dó- mi- no...

Psalmel. Benedíctus Dóminus Deus Israel. ỹ. Deus, judícium tuum regi da. (*addition marginale*).

Cant.

S Ic-ut cer- vus de-sí- de- rat ad fon-tes aquá-

rum ; i- ta de-sí- de-rat á- nima me- a ad te, De- us.

Ad fontes Ps.

E x-súr-ge, qua-re obdórmis, Dómi-ne ? exsúrge, ne re-péllas in fi- nem. * Quare

260

fá- ci- em tu- am a- vér- tis ? Obli-ví- sce- ris tri-bu- la- ti- ó-nem no- stram ?

Exsúrge, Dó- mi- ne, ádju-va nos, & lí-be-ra- nos pro- pter no-

men tu- um.

(APPENDICE).

ANGELORUM LAUS.

G Ló-ri- a in excél- sis De- o, & in terra pax homí-nibus bonæ vo-luntá- tis.

Laudámus te. Benedí-cimus te. Adorámus te.

Glo-ri- fi-cámus te. Grá- ti- as á- gi- mus

ti- bi propter ma- gnam gló- ri- am tu- am. Dó-mi-ne De- us, Rex

Ms. 260-261.

cæ- lé- stis, De- us Pa- ter omní-po- tens. Dó-mi- ne, Fí- li- i (*sic*)

u- ni-gé- ni- te, Je-su Chri- ste.

Dó- mi-ne De- us, A- gnus De- i, Fí- li- us Pa-tris. Qui tol- lis pec- cá-ta

mun-di, mi-se- ré- re no- bis. Qui tol- lis pec- cá-ta mun-di, súsci-pe

261

depre-ca- ti- ó- nem no- stram. Qui se-des ad déxte- ram Pa- tris,

mi-se- ré-re no- bis. Quó-ni- am tu so-lus sanctus. Tu so-lus Dóminus.

Tu so-lus Altíssimus, Je-su Chri- ste.

Cum San- cto Spí-ri-tu, in gló-ri- a De- i Pa- tris. Amen.
Kyrie.

IN DOMINICA I. [ET III.] DE QUADRAGESIMA.

PRECES (1).

D l-vínæ pa-cis & indulgénti- æ múne-re suppli-cántes, ex to-to corde & ex

to-ta mente * Pre-cámur te. ℟. Dó- mi- ne, mi-se- ré- re. ℣. Pro Ecclé-si- a

(1) Ces *Preces* ou Litanies diaconales étaient récitées à la Messe, entre l'*Ingressa* & l'*Oratio super populum*, non pas, comme depuis S. Charles, dès le Dimanche *in Capite Quadragesimæ*, mais au 1er Dimanche (*de Samaritana*) & au 3e (*de Cæco*). Les suivantes, *Dicamus omnes*, l'étaient au 2e (*de Abraham*) & au 4e (*de Lazaro*).

Ms. 261-262.

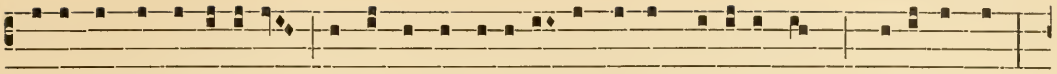

tu- a sancta cathó- li- ca quæ hic & per u-ni-vér-sum orbem diffú-sa est * Pre-cámur te.

℟. Dó- mine, mis... III. Pro Pa-pa nostro ill..., & omni cle-ro e-jus, omni-búsque sa-

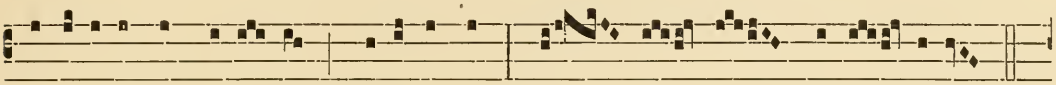

cerdó-ti-bus, ac mi-ní- stris * Pre-cámur te. ℟. Dó- mi- ne, mi- se- ré-re.

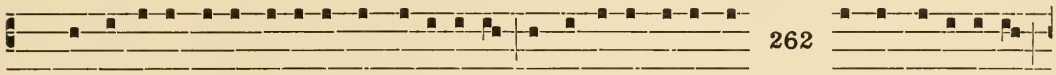

IV. Pro fámu-lo tu- o ill... impe-ra-tó-re & fámu-la tu- a ill... impe-ratrí- ce

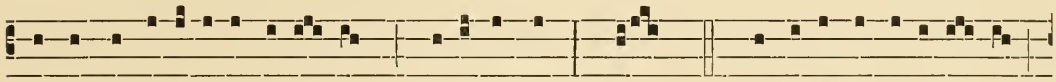

& omni ex-érci-tu e- ó- rum * Pre-cámur te. ℟. Dñe, m. V. Pro pa-ce eccle-si- á- rum,

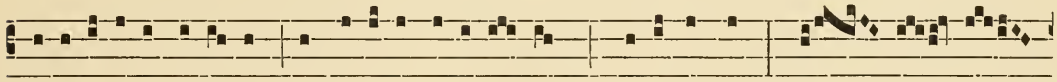

vo-ca-ti- ó-ne Génti- um, & qui- é-te popu-ló- rum * Pre-cámur te. ℟. Dó- mi- ne,

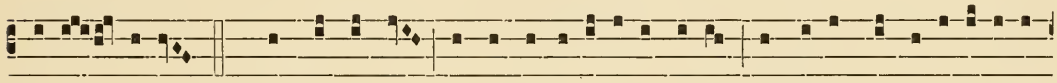

mi-se- ré- re. VI. Pro { ple- be / civitate } hac, & conversa- ti- ó-ne e- jus, omni-búsque ha-bi-tánti-bus

in e- a * Pre-cámur te. ℟. Dó- mi- ne, mi- se- ré- re. VII. Pro á- e-rum tem-

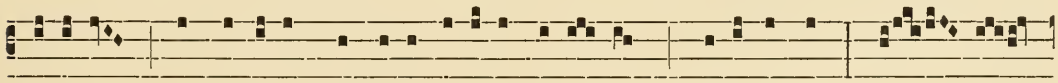

pé- ri- e, ac frúctu- um, & fe-cundi-tá-te terrá- rum * Pre-cámur te. ℟. Dó- mi-

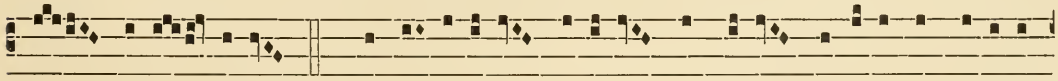

ne, mi-se- ré- re. VIII. Pro vir- gí-ni-bus, ví-du- is, órpha- nis, captí-vis ac pæ-ni-tén-

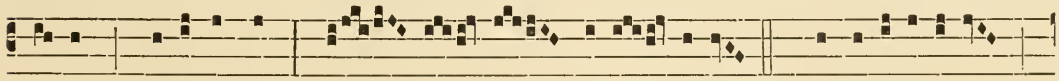

ti-bus * Pre-cámur te. ℟. Dó- mi- ne, mi-se- ré- re. IX. Pro na-vi-gánti-bus,

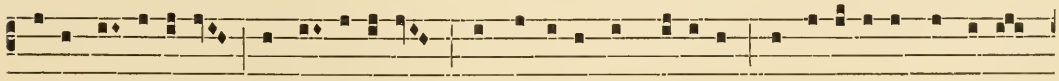

i- ter a- génti-bus, in car-cé- ri-bus, in víncu-lis, in me-tál-lis, in ex-í- li- is consti-tú-

Ms. 262-263-264.

tis * Pre-cámur te. ℟. Dó- mine, mis... X. Pro his qui di-vér- sis infirmi- tá-ti-bus de-ti-

263

nén- tur, quique spi-rí-ti-bus ve-xántur immún-dis * Pre-cámur te. ℟. Dó- mi- ne, mis...

XI. Pro his qui in sancta tu- a Ecclé-si- a fructus mi-se-ri-córdi- æ largi- ún-tur * Pre-cá-

mur te. ℟. Dó- mi- ne, mi-se- ré- re. XII. Exáu- di nos, De- us, in omni o-ra-

ti- ó- ne, atque depre-ca- ti- ó-ne nostra, * Pre-cámur te. ℟. Dó- mi- ne, mi-se-

ré-re. *Item*. Di-cámus omnes : ℟. Dó- mi- ne, mi-se- ré- re. Kyr. Kyr. Kyr.

DOMINICA II. [ET IV. DE QUADRAGESIMA.]

PRECES.

I.

D

I-cámus omnes : ℟. Ký-ri- e- lé- i-son. II. Dómi-ne, De- us omní-po-tens patrum

nostró- rum. ℟. Ký-ri- el... III. Réspi- ce de cæ-lo & de se-de sancta tu- a. ℟. Ký-ri-

264

e- lé- i-son. IIII. (1) . . . . . V. Pro Papa nostro ill..., & sa-cerdó-ti- o

(1) Une lacération qui a porté sur la partie inférieure du f° 132 du manuscrit nous prive des deux dernières lignes de la page 263 (= 132ro) & de la page 264 (= 132vo). Il est facile de reconstituer, au moins pour le texte, les deux lignes coupées de la page 263. Le premier Missel ambrosien venu nous renseigne, à cet égard, aussi bien que les plus anciens Sacramentaires. Entre le n° III du manuscrit (*Respice*, &c.) & son n° V (*Pro Papa*, &c.), le n° IIII demeuré béant ne peut être que l'invocation qu'on lit partout en cet endroit : *Pro Ecclesia tua sancta*

Ms. 264.

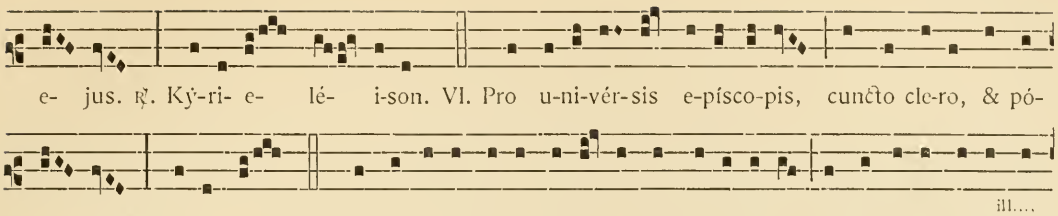

catholica quam conservare digneris. Kyrie eleison. Mais, pour ce qui est des deux lignes du verso (page 264), comme la LETANIA se termine immédiatement avant la nouvelle lacune, & que, d'autre part, la page suivante, 265, ne dépend en rien de ce qui précédait, nous n'avons aucun point de repère qui permette d'essayer une restitution quelconque avec fondement. Peut-être le bas de la page était-il demeuré vacant.

C'est par inadvertance, le lecteur peut s'en assurer facilement, que la photographie reproduit ici, comme appartenant à la page 263, les deux dernières lignes de la page 265. On avait omis de recouvrir ou d'isoler le bas de cette page sous la partie tronquée de la page 263. Heureusement on avait eu soin de le faire pour la page 262, sous la partie tronquée correspondante de la page 264.

A l'époque où le manuscrit nous était communiqué par M. Rosenthal, en 1888, avant son acquisition par le British Museum, la mutilation du f° 132 était encore dissimulée — plus ou moins adroitement — par un lambeau de parchemin, seul débris, précisément, du feuillet (intermédiaire entre les feuillets 22 & 23 (pages 43-44 & 45-46) de ce même manuscrit), dont l'absence a été suppléée plus haut par l'Antiphonaire de Muggiasca (pages 49, 50, 51).

Voici ce qu'on lisait encore, en 1888, sur le recto de cette bande de parchemin, c'est-à-dire au bas de la page 263 :

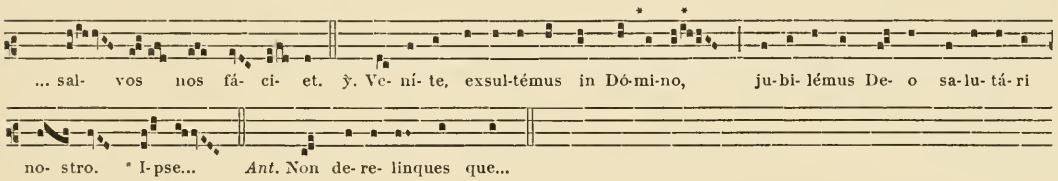

Au verso, p. 264, on lisait :

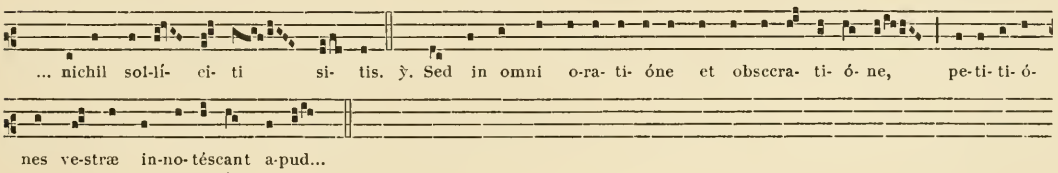

Or, on peut vérifier, en tenant compte d'un léger écart, inévitable entre notre disposition typographique des matières, & la disposition paléographique originale, que les deux ℟. *Ecce Dominus,* page 50, & *Gaudete,* page 51, devaient en effet présenter respectivement, au bas du recto & au bas du verso du feuillet que nous avons dû suppléer, les deux lignes *salvos nos faciet*... &c. & *nichil solliciti*... &c., du recto & du verso de notre tronçon. Si notre conjecture est exacte, on doit trouver au point précis où réapparaît le manuscrit de Londres, une fois la lacune comblée, le mot *Deum,* réclamé par les derniers mots : *innotescant apud,* du verso de notre tronçon. C'est bien ce qui arrive en effet. *Deum* est le premier mot de la première ligne de la page 45 du manuscrit (page 52, ci-dessus, de la traduction). La coïncidence du raccord est décisive, si nous ajoutons qu'il y a d'ailleurs indiscutable identité de parchemin, de réglure, d'écriture & de notation de part & d'autre.

Nous ne savons ni quand ni comment cette précieuse petite bande de parchemin a disparu.

Ms. 264-265.

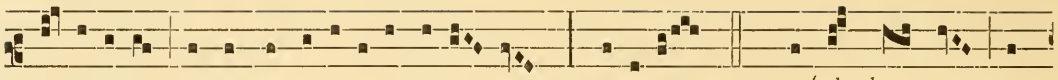

pe-ratrí- ce, & omni exér-ci-tu e- ó- rum. ℟. Ký-ri- el... VIII. Pro {ple- be civitáte hac, om-

ni-búsque ha-bi-tántibus in e- a. ℟. Kýr... IX. Pro á- e- rum tempé-ri- e, & fe-cundi-

tá-te terrá- rum. ℟. Kýr... X. Líbe-ra nos, qui li-be-rásti fí-li- os Isra- el. ℟. Ký-ri-

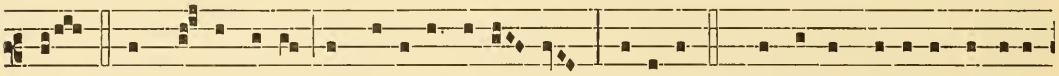

e... XI. In ma-nu forti, & bráchi- o excél- so. ℟. Ký-ri- e... XII. Exsúrge, Dómine, ádjuva

nos, & lí-be-ra nos propter nomen tu-um. ℟. Kýr. Kýr. Kýrieléison.

265 FERIA II. HEBDOM. ANTE NATIVITATEM DOMINI.

AD MATUTINUM (1).

In Benedictus. Añá.

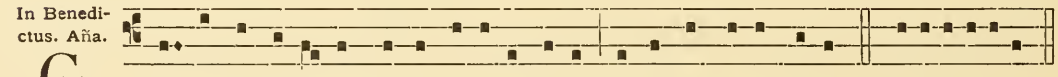

G Aude & læ-tá- re, Virgo fí- li- a Si- on, ecce Rex tu- us ve-nit. E u o u a e.

(1) C'est vraisemblablement pour réparer une omission commise page 45 du manuscrit (ci-desssus page 52), que les quatre premières pièces de chant de la page 265 se trouvent écrites *ad calcem*. En les indiquant simplement par leur *incipit* aux Laudes du lundi avant Noël, peut-être le copiste oubliait-il qu'il n'avait donné le chant de l'une ou l'autre de ces quatre pièces, ni au vendredi de la quatrième semaine, ni au vendredi de la cinquième semaine de l'Avent, pas plus qu'ensuite il ne devait les donner aux mercredi & vendredi avant Noël. C'est du reste à la férie deuxième avant Noël que la tradition des Antiphonaires ambrosiens s'accorde à présenter dans leur intégrité le chant de ces trois antiennes & de ce répons.

Quant aux pièces de diverses mains qui occupent les trois dernières pages du manuscrit, ce sont (à part les deux *psallendæ : Desiderabiliora sunt* & *Super salutare*, dont le copiste avait probablement omis de donner intégralement le texte & le chant, dans l'office — disparu — de saint Ambroise), ce sont, disons-nous, des emprunts faits à l'autre volume de l'Antiphonaire, où leur place est marquée traditionnellement, savoir : les mélodies alléluiatiques de *Præveniamus*, de *Venite*, de *Dominus regnavit*, parmi les chants de la messe des *Dominicalia ;* — le 1er lucernaire, *Lux orta est*, au Commun des Confesseurs ; — & l'autre, *Lucerna pedibus*, au Commun des Vierges, ainsi que le ℟. des Vierges *Dextram*. Ce dernier ℟. qui demeure béant à la fin du Codex était peut-être suivi d'autres extraits du même genre compilés pour la commodité des chantres sur quelques feuillets demeurés libres. Tous ces chants sont en effet réclamés par les *initia*, qui les représentent seuls dans le corps de l'Antiphonaire. Les mélodies de *Præveniamus* sont visées 4 fois, dont une au ℟. *cum infantibus in choro*, des Vêpres de l'Épiphanie (p. 126), les trois autres à la messe : du 1er & du 5e Dimanches de l'Avent (pp. 2 & 31), & du 3e Dimanche après l'Épiphanie (p. 133). — Celles du *Venite* sont visées 6 fois : le 4e Dimanche de l'Avent

Ms. 265.

Aña in Miserere.

I N Isra- el o-ri- é-tur Princeps, firmamén-tum pa-cis. E u o u a e.

Aña in Laud.

L Audémus nomen Dómi-ni in cho-ro; * Qui- a ipse vé-ni- et, & salvos nos fá-ci- et.

E u o u a e.

℟. in Bapt.

Q Ul ventú-rus est, jam vé- ni- et & non tar-dá-bit; * Qui- a tu es Red-émptor

no- ster, & Sal-vá- tor mun- di. ℣. De-us ma- ni-féste vé-ni- et, De- us no- ster, &

non tar-dá-bit. * Qui- a tu es.

FERIA III. HEBDOM. ANTE NATIVITATEM DOMINI.

AD MATUTINUM.

Aña VI.

N O-tam fac fí- li- is hómi-num po-ténti- am tu-am, Dómi-ne. *Ps.* Voce mea : vox mea.

IN RAMIS PALMARUM.

Hymn.

M Agno sa-lú-tis gáudi- o Læ-té-tur omne sæ-cu-lum, Je-sus Redémptor génti- um

Sa-ná-vit or-bem lánguidum.

(p. 23), le Dimanche après Noël (p. 103), le 2e & le 5e Dimanches après l'Épiphanie (pp. 132 & 136), les Dimanches de Septuagésime & Quinquagésime (pp. 156 & 165); — celles du *Dominus regnavit*, 2 fois seulement, le 1er & le 4e Dimanches après l'Épiphanie (pp. 129 & 135). Le lucernaire des Confesseurs, *Lux orta est*, devait s'appliquer surtout aux premiers cahiers disparus du manuscrit. Celui des Vierges, *Lucerna pedibus*, est formellement réclamé par Ste Agathe (p. 132) & par Ste Agnès (p. 123) qui a également besoin du ℟. *Dextram* (p. 140).

[ADMONITIONES DIACONI, AD MATUTINUM (AD LAUDES), ETC., PER QUADRAGESIMAM.]

P Ro-cé-dant compe-tén-tes. Ne quis ca-techúme-nus. Ne quis ca-techúmenus, ne quis.

266

Supé-ri- us vos, fi-dé-les. Orá-te, compe-téntes, cérvi-cem flé- cti-te. E-rí- gi-te vos

ad Dóminum, pá-ri-ter da-te De- o honó-rem. Humi-li- á-te vos ad be-ne-dicti- ó-nem.

[ANGELORUM LAUS, AD MATUTINUM.]

G Ló-ri- a in excélsis De- o, & in terra pax homí-ni-bus bonæ vo-luntá-tis. Laudámus

te. Hymnum dí-cimus ti-bi. Be-ne-dí-cimus te. Glo-ri- fi-cámus, ad-o-rámus te. Grá-ti- as ti-bi

ágimus propter magnam gló-ri- am tu- am, Dómi-ne, Rex cæ-léstis. I. De-us Pa-ter om-

ní-po-tens, Je-su Christe, Sancte Spí- ri-tus, Dómi-ne De- us, Fí-li- us Patris. II. Agnus

De- i, qui tol-lis peccá-ta mundi, súscipe depre-ca-ti- ó-nem nostram. Qui sedes ad

déxte-ram Patris, mi-se-ré-re no-bis. II. Mi-se-ré-re nobis, súbve-ni nobis, dí-ri-ge nos, consérva

nos, munda nos, pa-cí- fi-ca nos. III. Lí-be-ra nos ab in-imí-cis, a tenta- ti- ó-nibus, ab

Ms. 266-267.

hæ-ré-ti-cis, ab a-ri-á-nis, a schismá-ti-cis, a bárba- ris. Qui-a tu so-lus sanctus,

tu so-lus(1) [Dómi-nus, tu so-lus Altíssimus. II. Jesu Christe, in gló-ri-a De- i Patris,]

267

cum Sancto Spí-ri-tu, in sæ-cu-la sæcu-ló-rum. Amen. II. Per síngu-los di-es bene-

(1) Le feuillet 133 avait été déjà rogné dans sa partie inférieure, à l'époque, — ancienne cependant, — où la Doxologie matutinale y fut transcrite de seconde main. Mais, dès cette époque, le défaut du parchemin se trouvait dissimulé par l'addition d'une toute petite bande habilement collée. Le copiste avait pu dès lors y écrire, avec le chant, la 12e & dernière ligne du texte de la page 266. Cette bande existait encore à l'époque où nous prenions copie, pour notre usage, du manuscrit de M. Rosenthal. Elle a disparu depuis, & le manuscrit ne la possédait déjà plus quand M. Warren lui empruntait en 1895 le 2e des 6 textes de l'ὕμνος ἑωθινός étudiés parallèlement, dans ses notes sur l'Antiphonaire de Bangor (Henry Bradshaw society, *vol. X. The Antiphonary of Bangor. Part. II.* 1895, pages 76 & suiv.) : « *The bottom line of fol. 133*vo, dit-il, *has been lost. It has been here conjecturally supplied within brackets,* [altissimus ihesu christe in gloria dei patris]. » Notre copie complète la conjecture de M. Warren, en établissant qu'il faut lire, au préalable, les mots *Dominus, tu solus*... & insérer le chiffre romain II entre *altissimus* & *ihesu christe*. Il est à remarquer d'ailleurs, que, sur 14 de ces chiffres romains rubriques, M. Warren, qui prend cependant soin d'en signaler la singulière particularité, n'en a noté que 4, dans sa reproduction.

On est tenté de se demander ce que vient faire ici le *Gloria in excelsis*. Comme il s'agit du chant le plus ancien peut-être & le plus universel de la liturgie chrétienne (cf. *Paléographie musicale*, tome V, Avant-propos, p. 17 & notes), quelques explications ne paraîtront pas superflues.

Un certain nombre d'Antiphonaires manuscrits le transcrivent dans leur partie d'hiver, au premier Dimanche de l'Avent. Nous citerons celui de Muggiasca, daté de 1387, pages 46 à 49 ; — ceux de Busto Arsizio (xive-xve), fo 21r ; — de Saint-Celse à Milan (xve-xvie s.) fo 6ro ; — de Saint-Nazaire à Milan, pars LA, fo 6ro, dont le précédent n'est que la copie.

D'autres le renvoient, comme notre *Britannicus*, à la fin du volume. De ce nombre sont : l'Antiphonaire de Vimercati, du xiiie-xive s., (partie d'hiver) fo 226vo ; — l'Antiphonaire *archipresbiteralis Ecclesiæ Castellioni apud Varisium*, du xive s., (partie d'hiver) fo 268ro ; — un second Antiphonaire de Busto Arsizio, à peu près de la même époque que l'autre, (partie d'hiver) fo 220vo ; — l'Antiphonale d'hiver *B. M. V. montis Varesii*, du xive s., fo 286 ; — le *Liber officiorum dominicalium totius anni* de Saint-Étienne in Brolio à Milan, de 1431, fo 229.

D'autres ne le mentionnent que pour mémoire, le texte s'en trouvant ailleurs, dans un volume réunissant, suivant un usage longtemps conservé, les psaumes, les cantiques bibliques, les hymnes primitives & quelquefois l'hymnaire tout entier. Au cas particulier nous nous bornons à citer le *Gloria in excelsis* du *Psalterium* de Busto Arsizio du xve-xvie s., fo 125ro.

Quand donc la Doxologie matutinale n'est ainsi mentionnée que pour mémoire dans les Antiphonaires & les Manuels, on trouve cette mention :

tantôt à la fin du volume, à la suite des Antiennes fériales *in Laudate*, ou, plus exactement, aussitôt après le *Psalmus Directus* qui succède au capitule des Laudes & avant l'hymne (Manuel ambrosien manuscrit de Solesmes, du xie-xiie s., fo 126ro), ou avant la première *Psallenda*, si l'indication de l'hymne est négligée (Antiphonaire de Rosate, du xive-xve s., 2e volume, fo 211) ;

tantôt dès la première fête qui se présente, c'est-à-dire en la fête de saint Martin (*Manuale* du xe-xie s. de la Bibliothèque du Chapitre métropolitain de Milan, provenant de Val Travaglia) ;

Ms. 267.

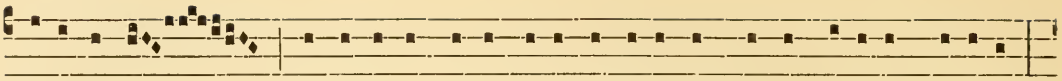

dí-cimus te. Et laudámus nomen tu-um in æ-ternum, & in sæcu-lum sæcu-li.

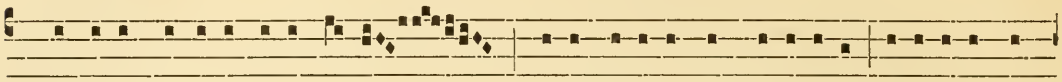

V. Digná-re, Dómi-ne, di- e i-sto, si-ne peccá-to nos custodí-re. Bene-díctus es,

tantôt au 1er Dimanche de l'Avent. C'est à cette date que le magnifique Antiphonaire, peint en 1487 & conservé dans les armoires du chœur de la basilique de saint Ambroise à Milan, nous offre, au premier volume de son *Liber Dominicalis per totum annum*, f° 6vo, la rubrique suivante : *Ps. dir.* Dominus regnavit. *Laus angelorum.* Gloria in excelsis *in tono majori. Hymnus.* Splendor paternæ. On retrouve du reste cette rubrique dans un autre volume du même Antiphonaire contenant la partie du Carême & des féries (*Liber Antiphonarius ferialium*). Nous avons toutefois noté, f° 45 d'un Antiphonaire du XIIIe siècle, toujours à Saint-Ambroise, une rubrique un peu différente : *In adventu Laus...* Gloria in excelsis *in directum.* La rubrique *In adventu...* IN DIRECTUM de cet Antiphonaire ne paraît pas pouvoir se concilier avec la précédente qui, parlant du *Gloria in excelsis* au premier Dimanche de l'Avent, le note IN TONO MAJORI. Le *Liber officiorum* de Saint-Étienne in Brolio va jusqu'à présenter ainsi le même chant : *Laus Angelorum et dicitur* SUBLIMI VOCE *usque ad Ihesu Christe*, tout en posant cette nouvelle rubrique : ALTA VOCE, devant *Ihesu Christe*. Nous retrouvons cet ALTA VOCE dans le second Antiphonaire de Busto Arsizio, également devant *Ihesu Christe*, ainsi que dans le Psautier du même endroit qui nous fournit un cinquième qualificatif de notre chant matutinal : *Laus angelorum* IN TONO HYEA (hyemali). Par le fait, le manuscrit de Londres a deux chants du *Gloria in excelsis* qui ne sont ni l'un ni l'autre celui de la messe, tel que nous en trouvons dans tous les Missels l'intonation. Nous donnons intégralement celui-ci, à la fin de la note, d'après le manuscrit 221 de l'Arsenal (XVe s., f° 4 & suiv.)

Peut-être ne faut-il voir ici que des différences de pratique suivant les temps & les lieux. L'opposition des mots *sublimi voce* à l'expression plus restreinte *alta voce* peut n'avoir d'autre intention que de réclamer plus d'éclat pour la première partie, la plus lyrique, du *Gloria in excelsis*, & de demander, si l'on ne chante pas, à proprement parler, la 2e partie, les versets déprécatoires, qu'on ne baisse pas trop la voix. Il est juste d'observer qu'on trouve, dès le temps de Bérold, l'indication de variétés analogues dans l'émission de la voix (*leni voce, excelsa voce*). Nous renvoyons notamment à l'*Ordo* de Bérold, page 82 de la précieuse & indispensable édition du Dr Magistretti, qui, déjà précédemment, avait attiré l'attention sur ce point, dans la savante plaquette : (*Archeologia musicale. Il canto ambrosiano nel secolo* XII.) Bérold n'est même en cela, comme on peut le constater, page 174, ci-dessus, qu'un écho, plus ou moins fidèle, de traditions mieux exprimées encore dans le manuscrit de Londres.

Ceci nous amènerait peut-être à expliquer comment on en est venu graduellement à laisser tomber en désuétude, à Laudes, un cantique qui cependant avait d'autant plus de droits de demeurer associé aux αἶνοι (Ps. 148, 149, 150), comme il l'est encore dans l'office grec (cf. v. g., l'*Horologium* édité à Rome en 1876 par les soins du cardinal Pitra, p. 57), qu'il forme très probablement, avec ces psaumes, le noyau primitif de l'office des Laudes. On connaît la description du Pseudo Athanase, *De Virginitate*, (vers 370) : « Matutina hora hunc dicite Psalmum : Deus Deus meus, ad te de luce vigilo... sub diluculum vero : Benedicite omnia opera Domini Domino. — Gloria in excelsis Deo & in terra pax, in hominibus beneplacitum. Laudamus te, benedicimus te, adoramus te, &c. »

Cantato Laudate Dominum de cœlis, dit à son tour Berold au XIIe siècle, *pontifex aut presbyter observator salutat, et imponit psalmum directum, postea* Gloria in excelsis Deo, *deinde dicit* Gloria & honor Deo, *post hæc incipit hymnum.* — D'après la rubrique du Bréviaire ambrosien imprimé en 1490, fol. CLXXXV, ce rite, semble-t-il, était encore en pleine vigueur à la fin du XVe siècle : « Quæ quotidie dicitur ad Matutinum immediate post Psalmum directum, excepto die sabbati sancti. » Tommasi cite la Grande Doxologie d'après les Bréviaires ambrosiens de 1539 & 1557 « ubi post Cantica ponitur pro Matutino quotidie ». C'est également après les cantiques qu'elle figure dans le Bréviaire de 1549, page 87vo, mais la rubrique de 1490 n'y est plus, & nous ne trouvons la récitation du cantique matutinal indiquée qu'aux fêtes de saint Martin, de la Présentation, de Noël, de Pâques, du Commun

Ms. 267.

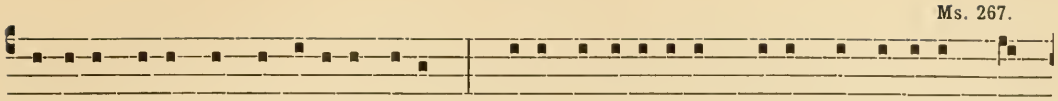

Dómi-ne, do-ce me ju-stí-ti- as tu- as. X. Vi-de humi- li-tá-tem me- am & labó-rem me-

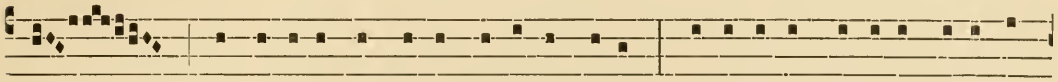

um, & di-mít-te ómni- a peccá-ta me- a. X. E-ru-ctá-bunt lá-bi- a me- a hym-

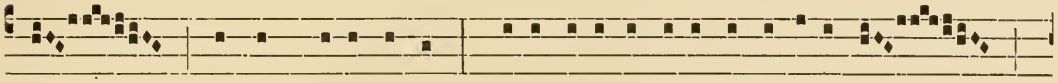

num, hymnum De- o nostro. I. Vi-vet á-nima me- a & laudá-bit te,

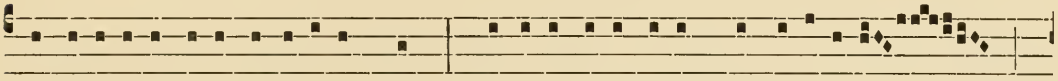

& ju-dí-ci- a tu- a adjuvábunt me. X. Errá-vi sic-ut o-vis quæ per-í- e-rat,

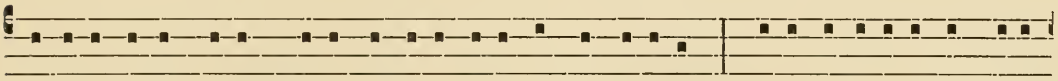

requí-re servum tu-um, qui-a mandá-ta tu- a non sum oblí-tus. III. Ci-to antí- cipet nos mise-

d'un Apôtre & à la 2e férie. Mais ceci peut n'avoir aucune signification ; l'intermittence des indications de ce genre — le manuscrit de Londres en est la preuve — n'est souvent due qu'au défaut d'attention du rédacteur à les renouveler *toties quoties*.

Quoiqu'il en soit, à partir de saint Charles Borromée, toute trace du *Gloria in excelsis*, à Laudes, a disparu des Bréviaires & de l'usage. On voudrait espérer qu'un jour viendra où l'amour intelligent & le goût pratique de l'antiquité, si vivaces dans l'église de Milan, remettront la liturgie des Laudes ambrosiennnes en possession de cet ὕμνος ἑωθινός, dont Pline parlait peut-être à Trajan, dont l'Apologie d'Aristide semble nous avoir noté les premiers essais bientôt formulés dans les Constitutions apostoliques, & définitivement associés, suivant leur teneur complète, aux ἄινοι dans l'Ἀκολουθία τοῦ Ὀρθροῦ des Grecs & les vieux livres milanais, pour ne rien dire de quelques-uns de nos vieux Psautiers eux-mêmes.

Voici maintenant, d'après le manuscrit de l'Arsenal, le chant du *Gloria in excelsis* à la messe ambrosienne :

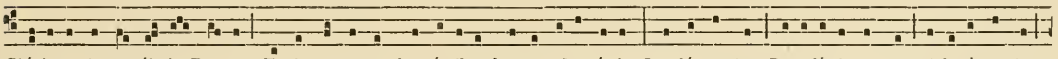

Glóri- a in excél-sis De- o. Et in terra pax homí-nibus bonæ voluntá-tis. Laudámus te. Benedí-cimus te. Adorámus te.

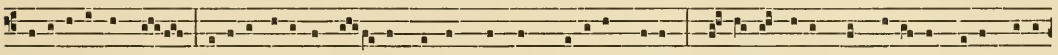

Glo-ri- ficámus te. Grá-ti- as ágimus ti- bi propter magnam gló-ri- am tu- am. Dómi-ne De-us, Rex cæ-léstis, De-us Pater

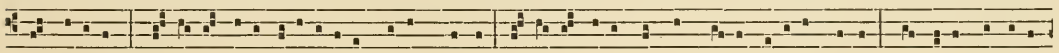

omnípo-tens. Dómi-ne Fi-li uni-géni-te, Ihesu Christe. Dó-mi-ne De-us, Agnus De- i, Fí-li- us Patris. Qui tollis peccáta

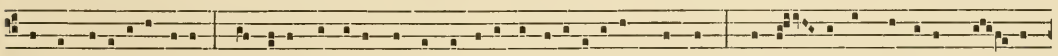

mundi, mi-seré-re nobis. Qui tollis peccáta mundi, súscipe depreca-ti-ónem nostram. Qui se- des ad déxteram Pa- tris,

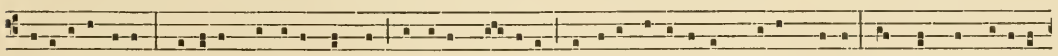

mi-seré-re nobis. Quóni- am tu solus sanctus, tu solus Dó-minus, tu solus Altíssimus, Ihesu Christe. Cum Sancto Spí-ri-tu

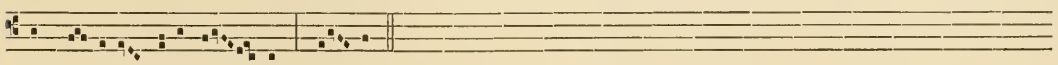

in gló- ri- a De- i Pa- tris. A- men.

Ms. 267-268.

ri-córdi- a tu- a, Dómi-ne; qui- a páupe-res facti sumus nimis, ádjuva nos, De-us

sa-lu-tá-ris noster. ll. Bene-díctus es, Dómi-ne, De-us patrum nostró-rum, & laudá-

bi- lis, & glo-ri- ó-sus in sæ-cu-la sæ-cu-ló-rum. ll. Amen. 268

[VARIA.]

℟. Grad.

V E-ní- te, exsul-té- mus in Dó- mi-no, ju-bi- lé-

mus De- o sa-lu- tá- ri no- stro. * Ve-ní- te, exsul-té-

mus in Dó- mi-no. ℣. Præve-ni- á- mus fá- ci- em e-jus in confes-

si- ó- ne. * Ve-ní- te, exsul-té- mus in Dó- mi-no.

[Psallenda].

D E-si-de-ra-bi- li- ó-ra sunt, De- us, mandá- ta tu- a su-per aurum &

lá-pi-dem pre- ti- ó- sum, & dul-ci- ó- ra su-per mel & favum.

[Psallenda.]

S Uper sa-lu-tá-re tu-um, Dómi- ne, exsul-tá- vit be- á- tus Ambró- si- us,

& vo-luntá-te la-bi- ó-rum e- jus non frau- dá- sti e- um; magna est gló- ri- a e-

jus in sa-lú-te tu- a.

Ms. 268-269.

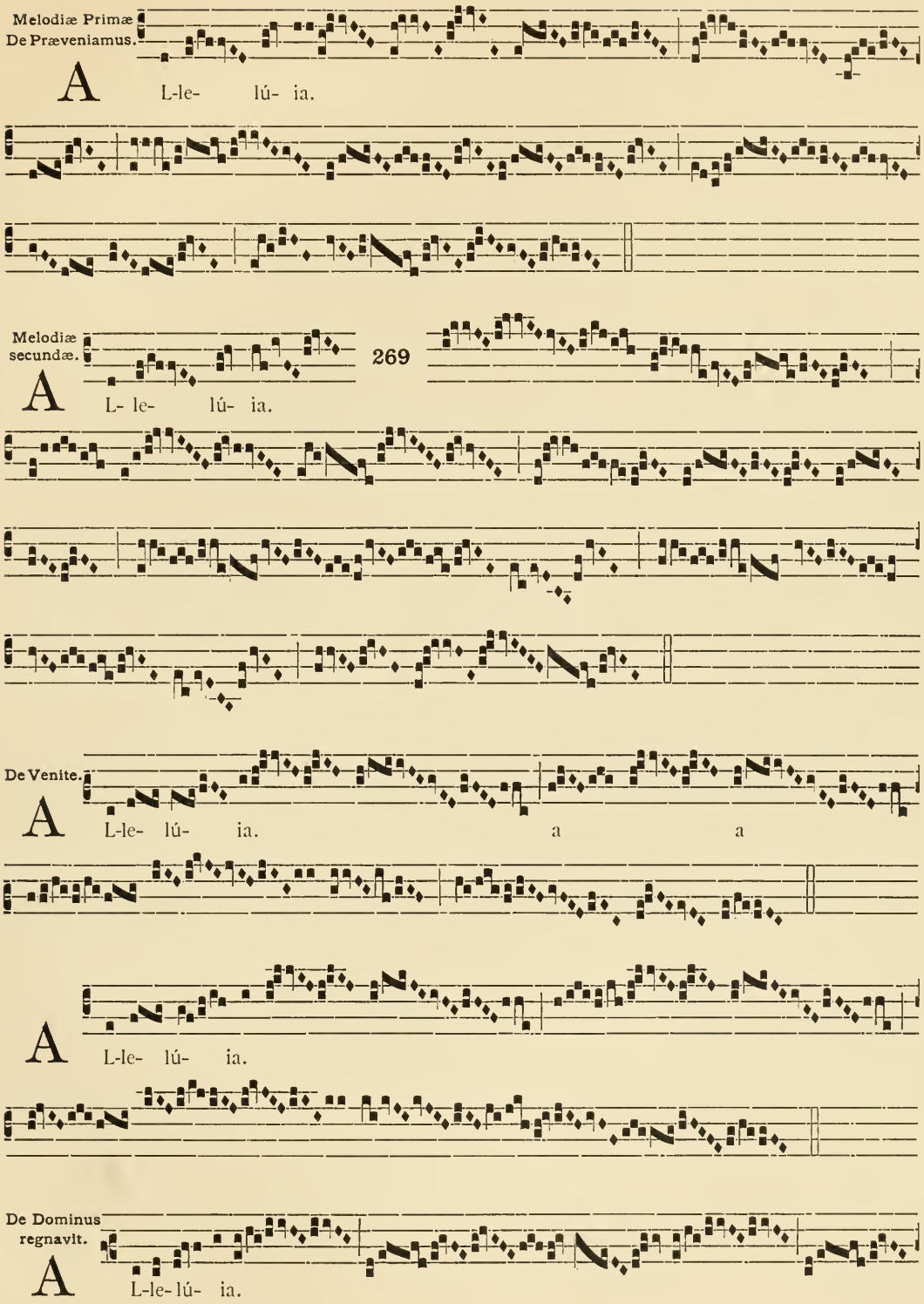
Melodiæ Primæ De Præveniamus.
A L-le- lú- ia.
Melodiæ secundæ.
A L- le- lú- ia.
269
De Venite.
A L-le- lú- ia. a a
A L-le- lú- ia.
De Dominus regnavit.
A L-le- lú- ia.

Ms. 269-270.

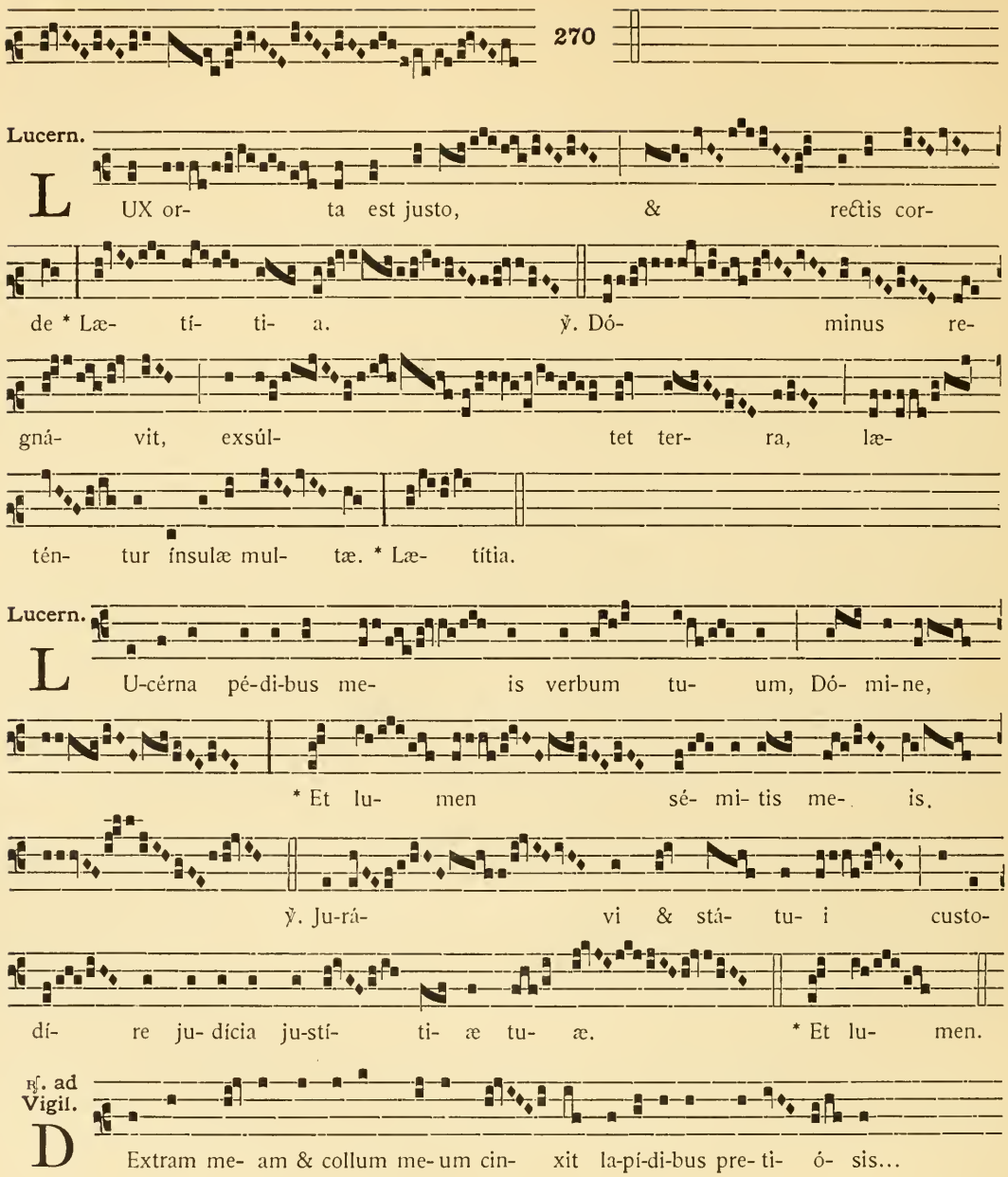
270
Lucern.
L UX or- ta est justo, & rectis cor-
de * Læ- tí- ti- a. ỳ. Dó- minus re-
gná- vit, exsúl- tet ter- ra, læ-
tén- tur ínsulæ mul- tæ. * Læ- títia.
Lucern.
L U-cérna pé-di-bus me- is verbum tu- um, Dó- mi-ne,
* Et lu- men sé- mi- tis me- is.
ỳ. Ju-rá- vi & stá- tu- i custo-
dí- re ju- dícia ju-stí- ti- æ tu- æ. * Et lu- men.
℟. ad Vigil.
D Extram me- am & collum me-um cin- xit la-pí-di-bus pre- ti- ó- sis...

TABLE ALPHABÉTIQUE

des Antiennes, Répons, Psalmelli, Ingressæ, &c.

contenus dans l' « Antiphonarium Ambrosianum »

Codex Add. 34 209 du Musée britannique.

Les chiffres en caractères ordinaires renvoient aux pages du manuscrit *soit dans la phototypie, t. V, soit dans la transcription, t. VI.*

Les chiffres marqués d'un astérisque renvoient à des pages où les pièces musicales sont indiquées seulement par les premiers mots.

Les chiffres en caractères gras renvoient au manuscrit de Muggiasca, t. VI, p. 49 à 51.

Antiphonæ Officii.

A resistentibus 229
A summo cælo . . . 51
A timore inimici . . . 231
A voce angeli. *Cap.* Mirabilis . 121*
Ab homine iniquo . . . 232
Ab insurgentibus... exaltabis . 233
» » libera 223, 229, 231*
Ab occultis. ỳ. Et ab alienis . 174
Abominantes me. ỳ. Pedes meos 254
Accelera Domine . . . **51**
Ad defensionem. ỳ. Narrabo . 255
Ad monumentum Lazari 205, 210*
Ad te de luce 117
Ad vesperum demorabitur 118*, 144*
Adjuva me Domine Deus meus . 230
Adorabunt eum . . . 56, 106
Adoramus crucem. ỳ. Beati immaculati 248
Adstiterunt 233
Adveniens Dominus . . . 90
Adversum me lætati sunt . . 234
» » omnia . 234, 243
Agnes famula Dei. ỳ. Ideoque . 123
Alleluia, all. all. . . . 146
Alleluia, claude . . . 146
Anania, Azaria. ỳ. In sæcula . 166
Ancilla Christi sum . 132, 133*, 133*
» dixit Petro . . . 245
Angeli Domini. ỳ. In sæcula . 58
Angeli ejus. *Cap.* Afferte Domino 172*, 197*
Angelus Domini . . . 121*
Anima mea 3*
Annuntiabitur Domino . . 8
Annuntiaverunt cæli . 54, 105
Annuntietur in Sion . . . 46*
Ante faciem ejus . . . 10
» multum temporis . . 5
Aperi Domine . . . 185, 215*
Apparuit... gloriam Dei . . 113
» » ejus . . 114
Apprehende arma . . . 230
Apud te Domine . . . 100
Arcum potentium . . 121*, 137*, 191*, 204*
Asperges me 174
Assurgentes 244
Attende cælum. ỳ. Sanctus . 57
Attende cælum. ỳ. Et audiat . 107*
Auditionem tuam . . 117*, 145*
Auditui nostro . . . 175, 211*
Auditum tuum . . . 114*
Audivit Dominus . . . 185
Ave Maria, virgo. ỳ. Ecce ancilla 32, 131*
Ave virgo Maria. ỳ. In sæcula . 25
Ave virgo Maria . 31, 130*, 131*

Beata es 85*
Beata es Maria . . . **50**, 46*
» » quæ 64
» progenies . . 90, 131*
Beatam me dicent . . . 93
Beatus ille venter. ỳ. Qui pro salute. ỳ. Pleni panibus 33, 131*
Beati qui scrutantur . . . 218*
Benedicat te 173
Benedicite omnia. ỳ. In sæcula . 146
Benedico te. ỳ. Et impolluto . 123
Benedictus Deus. ỳ. In sæcula . 205
Benedictus Dominus Deus. ỳ. Et fecit 109, 113*
Benedictus Dominus quia . 151*, 171*, 184*, 196*, 211*
Benedictus qui venit . . 222
Bonum est confidere . . 164*, 190*
Bonum est confiteri. ỳ. Et psallere 165*, 178*, 191*, 204*, 221*

Cæli cælorum. *Cap.* Te decet 173*, 198*
» » laudate Filium . 120*
» » sol . . 121*, 136*
» & terra . . . 55, 105*,
Cælos horror 256
Calicem salutaris 65, 66*, 67*, 126*
Canite tuba 5
Cantemus Domino . . 115*, 146
Canticum novum. *Cap.* Laudatio 36, 46* 222,
Caro nos 179
Castigans 74
Circumdederunt me canes . . 237
» » vituli . . 245
Clama in fortitudine . . 22
Cogitaverunt. *Cap.* Custodi . 235
Complace 231
Confirma Deus . . . 117*, 145*
Confirmatum est . . . 114*
Confundantur omnes . 94, 94*
Conserva 172
Considerabam 242
Considerat 237
Consideravi Domine . . 118*, 165*
» opera . 120*, 136*, 191*
Cor meum 171
Cor mundum . . . 184, 212*
Coronam gloriæ . . . 65
Coronavit te . . 64, 66*, 67*
Crucem tuam 248
Cum accepisset . . . 256
Currus Pharaonis . . . 179
Custodi me 232

De cælis Dominum . . . 118*
De inimicis meis . . . 228
De manu omnium 158*, 174*, 187*, 200*, 215*

De nocte 114*
Declaratio sermonum . 80, 128*
Descendat sicut ros . . . 12
Descendit in terram . . . 253
» sicut pluvia . . 51
Deus canticum . . . 218
» Deus meus. ỳ. Sitivit 159, 174, 187*, 200*, 216*
Deus Israel . . . 114*, 136*
» manifeste . 27, 31*, 45*
» meus 197
» misereatur 93*, 121*, 170*, 183*
» ne elonges... Deus . . 236
» ne elonges... ne . . 231
» noster a Libano . . 18
» noster judicium . . 10
» qui conteris . . 121*, 136*
Dextera manus . . . 178*
Dicent inter gentes . . . 120*
Dicit Dominus. ỳ. Sic eum . 73
Diffusa est gratia . . . 74
Dignus es. ỳ. In sæcula . 90, 131*
Discede a me . . . 123, 124*
Disperdat 231
Disperge illos 234
Dissoluti sunt 245
Diviserunt sibi 251
Dixerunt impii 242
Doceam iniquos . . . 235
Domine Deus meus magnificatus es . . 115, 141*, 142*, 171*
Domine Deus meus non . . 229
» » virtus . 141*, 221*
» excelsum . . . 10
» in civitate . . 94, 94*
» in tribulatione . 141*, 221*
» pauperes . . 141*, 221*
» qui... & adhuc . . 166
» qui... & usque . . 138
» si fuisses . . . 210
» sine causa . . . 64
Dominum de cælis . . . 142*
Dominus dabit . . . 74
» dixit 51
» virtutum . . . 85
Domus Jacob 87*
» Levi. ỳ. In sæcula 67, 127*
Donec transeat 205
Dormite jam 245
Dum appropinquaverint . . 4

Ecce ancilla 31
» ascendimus . . . 237
» completa sunt . . . 113
» dico 243
» Dominus noster . . 34
» » sedet . . 49, 45*, 46*
» ego & pueri . . 128, 128*
» ipse est . . 59, 86*, 96*
» jam aperti sunt . . . 19
» jam veniet . . . 47
» mitto. *Cap.* Laudate . 19, 46*
» video 67
» virgo 25
Ego ad Dominum . . 119* 210*
» autem cum justitia . . 51
» autem in Domino . 137*, 204*
Ego gloriam . . . 183, 191*
» primogenitus . . . 53
» sum Dominus . . . 54
» sum qui 156
Elegit nos . . . 84, 85*
Elevate signum in cælo . . 35
» » » gentes . . 17
Equum & ascensorem . 118*, 120*
Erexit nobis . 156*, 173*, 185*, 198*, 213*
Eripe a framea 237
» me de inimicis . . 231
» me Domine . . . 231
Et clamor meus 145*, 179*, 183*, 196*
Et invocabimus . . . 215
Et tu Bethleem. *Cap.* Et egressio 26
Ex ore infantium . . 80, 128
Ex Sion 31
Ex utero 55
Exalta Domine . 160*, 175*, 188*, 201*, 216*
Excita Domine 159*
» potentiam . . 16, 45*
Exspectabam 229
Exspectamus 45*
Exspectetur sicut pluvia . . 19
» » ros . . . 25
Exsurgam diluculo . 161, 175*, 188*, 201*, 216*
Exsurgat Deus 254
Exsurge Domine in . . . 254
» » non . . 231
Exsurgens Dominus . . . 255
Exter factus sum . . 236, 242
Exultate Deo 86
Exultent & lætentur . . . 6, 45*

Facta est Judæa . . . 93
Factus sum 253
Filii Israel. *Cap.* Mirabilis . 82
Filii Israel. *Cap.* Cantate . . 205
Fluminis impetus . . . 101
Frater non redimit . . . 253

Gaude & lætare . 23*, 31*, 45*, 46*, 46*, 265
Gaudete filiæ Sion. ỳ. In sæcula 19, 46*
Gaudete in Domino. ỳ. In sæcula 36, 46*
Gaudete sancti 81*
Gelavit mare 119*
Gloria & honore . . . 66
Gloriose honorificatus est . . 164*, 203*, 218*
Gloriosus in sanctis . . 82*, 121*, 124*, 127*
Grandis pulchritudo . . 124*, 133*
Gubernasti 192

Hæc est generatio . . . 85
Hic Deus meus . 57, 67*, 87*
Hic discipulus meus . . . 75*
Hic est discipulus qui dignus . 72
» » » *Cap.* Ipse solus 75*
Hic est discipulus quem in cruce. ỳ. Virginis Filius . 74, 76*
Hic est Salvator. ỳ. Hunc annuntiavit 56
Hodie in Bethleem. *Cap.* Cujus initium 58
Hodie in cælo 104
» nobis 57
» scietis 50
Hodierni diei solemnitas . . 67
Humilitatem meam . . . 118*

Illi patrifamilias . . . 242
Illumina Domine sedentes 164*, 178*, 190*, 203*, 218*
Illumina Domine vultum 156, 173*, 185*, 198*, 213*
Illuminans Domine . . . 103
Illuminatio mea . . . 100
Immola Deo 126
Impulsus versatus sum . . 86
In cælis præparabitur 165*, 178*, 190*
In conspectu sanctorum . . 121*
In cymbalis. *Cap.* Cantate . 166
In cymbalis. *Cap.* Venite exultemus 164*, 178*, 190*, 203*
In Deo laudabo. *Cap.* In Deo sperabo 230
In Deo laudabo . . . 74
In Domino sperans . . . 175
In excelsis Angeli. *Cap.* Cæli . 151 184*, 211*
In excelsis omnis creatura . . 107
In exitu Israel 149
In firmamento. *Cap.* Cantemus . 175*, 201*, 216*
[In hoc] glorietur . . . 4
In iniquitatibus . . 173, 201*
In Israel orietur 23*, 31*, 45*, 46*, 265
In medio crepidinis . . . 137
In multitudine . . . 137*, 195*
In potentatibus. *Cap.* Cantemus 160, 188*
In principio 71
In prole mater 89
In sanctis ejus. *Cap.* Mirabilis . 128*
In sanctitate serviamus . 160*, 175*, 188*, 201*, 216*
In spiritu 170
In te speravi 153
In tua justitia 187*
In turbatione . . . 121*, 178*
In tympano. *Cap.* Cantate . 179
In voluntate tua . 118*, 121*, 136*
Inclinato capite . . . 255
Ingenua sum . . 132, 133*, 133*
Iniquitatem meam . . . 172
Innocentes & recti... quia . . 79
» » quoniam 79, 80*
Insurrexerunt 243
Intende animæ. *Cap.* Propter inimicos 233
Intende Domine . . 51, 30, 46*
Invocate nomen . . . 46*
Ipse super maria . . . 103
Ipse tamquam sponsus . . 53
Ipsi sum desponsata. *Cap.* Pulchra facie 133*
Israel adventum . . . 9
Iste est Joannes. ỳ. Dilectus . 73

Jacob puer meus... electus . 84
» » » ex Israel . 84
» » meus. *Cap.* Posuisti . 87*
Jam surgit oriens . . . 47
Jerusalem surge . . . 44
Justi epulentur . . 121*, 128*
Justitia ante eum . . 8, 10*, 45*
Justitiam dicite . . 118*, 165*
Justorum animæ . . . 121*
Justus Dominus . . . 158
» in perpetuum . . . 127*
Juxta est Dominus . . . **51**

Labia dolosa 234
Lætabitur justus . . . 125*
Lætamini cæli . . 93, 93*, 98*
Lætare nunc. ỳ. Et gaudete 51, 101*
Lætare virgo ỳ. In sæcula 13, 45*
Lætetur cor 3
» Jacob 85
Lætor ego . . . 118*, 165*
Lapides qui 13
Laudabilis virgo. *Cap.* Cantate . 131*
Laudamus te 248
Laudans invocabo . . 116*, 121*
Laudate Deum 119*
» Dominum de cælis . 147*
» Dominum *Cap.* Cæli enarrant . . . 171*, 196*
Laudate Dominum omnes. *Cap.* Omnes de Saba . . 107
Laudate Dominum quoniam 2, 149*
Laudemus nomen . . 23*, 45*, 46*, 31*, 265
Laudemus Patrem. *Cap.* Cantate 115*
Lavabo 80
Levita. ỳ. Qui suum sanguinem 66, 127*
» *Cap.* Qui suum sanguinem 67, 127*
Libera me de sanguinibus . . 246
» me Domine. *Cap.* Eripe me 238

Magi interrogaverunt. ỳ. Venite & videte 105
Magi stellam. ỳ. Venite, adoremus 103
Magnificamus te. ỳ. Salvans omnes. ỳ. Dat votum . 33, 131*
Magnificat anima . . 153*, 172*, 184*, 197*, 212*
Magnificatum est . . . 74
Magnificemus Christum . . 121*
» , honoremus. . 120*
Mane oratio. ỳ. Domine Deus salutis 154, 172*, 184*, 197*, 212*
Maria autem . . . 79, 98*
Maria, flumina. ỳ. In sæcula . 107
Martha surget 211*
Me oportet operari . . 195, 204*
Mel & lac . . . 123, 124*
Melior est Domine. ỳ. Deus, Deus meus 91, 138*, 167*, 192*, 206*
Memorare Domine . . 118*, 120*
Messis vero . . . 142, 144*
Meus cibus . . . 170, 178*
Miserere mei, Deus . . 171, 196*
» mei quia . . . 151
Misereris omnium . . . 142*
Missus est Angelus . . . 25
» » Gabriel . . . 35
Mitte manum... Deus . . 46
» manum... Domine . . 23
» verbum 17
Mittens hæc mulier . . . 228*
Mollierunt sermones . . . 234
Montes & omnes. *Cap.* Laudate 174*, 200*, 215*
Multa corpora 256
» fecisti 101
Muta efficiantur . . . 236

Nam qui exspectant . 9, 10*, 45*, **51**
Ne perdas 243
Non adorabis 94
» demus . . . 30, 46*
» derelinques . . . **51**
» est sanctus . 54, 89*, 104*
» » similis . . . 95
» exeat Verbum . 120*, 136*, 178*
» nos derelinquas . . . 203
» timebo 229
» tradas 236
» veniat 229
Notam fac. . . . 45*, 265
» fecisti 104
Notum fecit 51
» » 105

Omnes angeli. *Cap.* Afferte . 154, 184*, 212*
Omnes dii . . . 94, 94*
» gentes 22
» » . . . 45, 46*
» patriarchæ . . . 112
Omnis prophetia . . . 107
Opera Domini . . . 115*, 120*
Operiantur 233
Operuit cælos . . . 56, 89*
Orietur de terra . . . 24
» stella 100
Ornavit me . . . 122* 131*
Os peccatoris 243
Ostende faciem 20, 23*, 45*, 46*
» nobis 5, 46*

Pacem tuam . . . 121*, 191*
Parate viam 18
Parati estote 36
Paratus esto. *Cap.* Quia ipse 15, 45*
Pater gratias tibi . . . 210
» si non potest . . . 244
Patientiam habe . . 153, 197*
Peccator nimis . . . 158, 198*
Peccavi Domine . . 160, 200*
Pilatus dixit 253
Pleni sunt 28
Ponam in mari . . . 101
Popule meus. ỳ. Quia eduxi. ỳ. Exaudivi te . . . 255
Populum quem . . . 142
» tuum . . . 222
Posuerunt adversum me . . 236
» super caput . . 254
Posui scapulas 255
Posui vestimentum. ỳ. Adversum me 253
Posuisti in capite . . . 67
Posuit signum 123
» » *Cap.* Pulchra facie 124*
Præter te Domine . . 136*, 204*
Pretiosa 121*
Principes sacerdotum. ỳ. Dicebant enim 234
Principium verborum . 72, 74*
Propter miseriam . . . 254
Protegat te 80*
Psallam 13, 46*
Psallite Deo 213

Quam admirabile . . . 155
» magna 81
» speciosi 74*
Quanta audivimus... nobis . 221
» audivimus... nobis non . 227
Qui coronat te 67
» edebat 236
» regis Israel . . 29, 46*
» sedes 23
» te exspectant . . . **51**
» » tribulaverunt . . 256
Quia contrivit 254
» fecit 198*
» ipse. *Cap.* Laudate . 158, 187*
» lux es 101
Quis Deus 94
» est iste... Dominus . . 16
» » » ... rubor. ỳ. Et sic speciosus 55
Quomodo cantabimus . 30, 46*
Quotidie apud vos. *Cap.* Fiat mensa 246

Recedente diabolo . . . 150
Recordare Domine . . 157*, 174*, 186*, 199*, 214*
Redde mihi . . . 184, 213*
Redemptionem 53
Reges terræ. *Cap.* Cantate . 138
Repleatur os 119*
Respexit Dominus . . . 121*
Respice Domine . . . 155
» » . 172, 185*, 213*
» & exaudi . . . 160
Responsum accepit . 130, 131*, 131*
Rex meus . 152, 184*, 196*, 211*
Rogat sanctas. ỳ. Congaudete . 124
Rorate cæli. *Cap.* Et justitia . 5
Ros enim 3
Rubum quem viderat . . 116

Sacerdotes. ỳ. In sæcula . . 128
Sacrificium Deo . . 187, 216*
» laudis . . . 126
Sagittæ parvulorum . . 79, 80*
Salus nostra 34
» vultus 140*
Salvator mundi . . . 86
Sana animam 200
Sanctificamini 47
Sanctum nomen . . . 221*
» » *Cap.* Venite . 256

Sanctum Vincentium. ℣. Alii autem 126
Sciant gentes. ℣. In sæcula . 95
Sebastianus 121*
Secundum multitudinem. *Cap.* Cantate 192
Sedebat Jesus . . . 166, 170*
Sedebit Dominus . . . 184
Si voluisses 238
Sic eum volo . . . 72, 75*
Sicut locutus est . . . 121*
» ovis 255
Similes illis 94*
Simon dormis. ℣. Vel Judam . 243
Simulacra gentium . . . 94*
Sine timore 119*
Spera in Domino . . . 198*
Spiritu principali . . . 230
Spiritus Domini. ℣. Misit me . 53
» meus . . . 117*, 145*
» sanctus. ℣. Hic est Filius 102
Splendor ejus 106
Stellæ & lumen. *Cap.* Te decet . 156, 185*, 213*
Sub throno Dei. ℣. In sæcula . 82
Summa ingenuitas . 132, 133*, 133*
Suscepit Israel 165*
Suscipiant Domine . . . 24
» » ℣. Deus judicium 45*

Tempus acceptabile . . 147, 150*
Terra nostra. ℣. In sæcula . 5
» tremuit 256
Testimonia tua 66
» » 80
Testimonium Domini . . 80
Testis in cælo 67
Tibi dico 243
Timentes autem . . 172, 212*
Tollatur impius . 120*, 137*, 178*
Traditus sum 242
Transite 12
Tres ex uno 119*
» in camino . . . 118*
» pueri jussu regis. ℣. In sæcula 138
» » Hebræi. ℣. In sæcula 142
» » testimonium. ℣. In sæcula 192
Tres video. ℣. In sæcula . . 222
Tribus pueris . . . 121*, 136*
Trium puerorum. ℣. In sæcula . 179
Tu credis 191
» es Deus 201
» » ipse 85
» » via 51, 89*
» solus 96
Tunc acceptabis . . . 188
» dixi 51
Tuus sum 218*

Universi Domine . . 50, 46*
Ut acciperent 233
» cognoscamus . . . 45*
» justificeris 232

Velum templi 256
Veni Domine & noli . 37, 45*, 46*, 47*
» » in salutem . . 24
» Redemptor . . . 50
Veniet ex Sion 50
Veniat super nos . . . 17
Venite & videte . . 95, 131*
» filii. *Cap.* Venite . . 218
» omnis. ℣. Hodie apparuit 105
Verba oris 236
Verbo Domini 188
Veritas de terra . . . 55
Vestri autem . . . 137, 140*
Vide Domine 81
Videbit omnis 35
Videbitur Deus 45
Videns Judas 253
Videntes stellam . . . 107
Viderunt te. ℣. A multitudine . 103
Videte, videte. ℣. Ego occidam . 95
Vigilate 244
Vincentius sanctus . . 127*, 127*
Virtus mea . . . 178*, 203*
Visita nos 46
Visitavit 121*, 153*, 172*, 184*, 197*, 212*
Voca operarios 137
Vovete & reddite . . . 216
Vox a Libano 19
» Domini 102
» tonitrui 74

Zelus domus tuæ . . . 254

Responsoria, Gradalia, Psalmelli.

A facie furoris . . . 174*, 215*
℣. Dies mei.
A generatione 114
℣. Priusquam montes.
A summo cælo . . . 7
℣. Cæli enarrant.
Ab initio 80
℣. Jusjurandum.
Ab omni via . . . 164*, 178*, 190*, 203*, 218*
℣. A judiciis.
Abscondi tanquam . . 174*, 184*
℣. Averte faciem.
Accepimus bona . . . 230*
℣. Quoniam.
Accipe arma 184
℣. Cumque venatu.
Adjutor meus 162
℣. Eripe me.
Adjutor noster . . . 155, 173*, 185*, 198*, 213*
℣. Exaudi Domine.
Adjuva me Deus . . 158, 174*, 187*, 200*, 215*
℣. Et refloruit.
Adjuva nos Deus . . 160, 175*, 188*, 201*, 216*
℣. Propter honorem.
Adjuvabit eam 134
℣. Fluminis impetus.
Adoremus Dominum . . 94
℣. Venite exultemus.
Adorna thalamum . . 130, 131*
℣. Accipiens
Afferentur regi 125
℣. Afferentur in lætitia.
Amo Christum 122
℣. Mel & lac.
Angelis suis 145
℣. Super aspidem.
Angelus Domini . . . 173
℣. Per memetipsum.
Angelus tuus . . . 175*, 216*
℣. Noli claudere.
Animæ impiorum . . . 251
℣. Diviserunt sibi.
Antequam comedam . . . 230*
℣. Afflictus sum.
Apparuit Deus Moysi . . 163
℣. Videns vidi.
Ascendat Domine . . . 187*
℣. Domine exaudi.
Aspiciens a longe . . . 11
℣. Qui regis.
Assurgentes testes . . . 238
℣. Ego autem.
Audi filia 124*
℣. Quia concupivit.
Audi Israel 18
℣. Israel.
Audi populus meus . . . 142
℣. Intelligite hæc.
Audite verbum. . . . 9, 10*
℣. Vox clamantis.
Auditu auris 235*
℣. Unum locutus sum.
Audivi orationem . . . 30
℣. Hoc erit.

Beata & venerabilis... quæ 66, 131*
℣. Cæli terræque.
Beata & venerabilis... quibus 86
℣. Benedicta tu.
Beata viscera 54
℣. Dedit illi.
Beatus uterus 35
℣. Dedit illi.
Beatus vir . . . 66*, 74*
℣. In mandatis.
Benedic anima. . . . 176
℣. Benedic.
Benedicite gentes . . . 116
℣. Jubilate.
Benedicta tu 86
℣. Et beata.
Benedictus Deus. . . . 175
℣. Cucurrit.
Benedictus Dominus... solus &... in æternum . . 99, 259*
℣. Deus judicium.
Benedictus Dominus... solus &... in æternum & . . . 101
℣. Deus judicium.
℣. Judicare.
℣. Adorabunt.

Benedictus Dominus... solus in sæcula 109
℣. Suscipiant.
℣. Humiliabit.
Benedictus qui venit . . 91, 131*
℣. Confitemini.
Cælum Domine . . . 81
℣. Effuderunt.
Canite in initio . . . 96
℣. Exultate.
℣. Sumite.
Circumdederunt me . . . 245
℣. Quoniam.
Circumdedit me . . . 124*
℣. Virtus mea.
Clamavi ad te . . . 195, 204*
℣. Quia apud te.
Clamavit Elias 217
℣. Intret oratio.
Claruit magnitudo . . . 85
℣. Altissimi.
Cognoscat Domine . . . 221
℣. Domine.
Commovisti Domine . . 172*, 212*
℣. Deus repulisti.
Confitebor tibi 188
℣. Narrabo.
Congratulamini mihi . . 52
℣. Clausa parentis.
Congregamini filii . . . 215
℣. Angelus.
Conserva me Domine... speravi . 216
℣. Dixi Domino.
Conserva me Domine... speravi; conserva . . . 152, 171*, 184*, 196*, 211*
℣. Dixi Domino.
Contremuerunt omnia . . 54
℣. Ecce enim.
Convertamur ad Dominum 156*, 198*
℣. Convertamur.
Convertere Domine aliquantulum 149
℣. Repleti sumus.
Convertere Domine & libera . 178
℣. Sana me.
Convertere Domine usquequo . 121*
℣. Domine.
Convertimini ad me 137*, 151*, 196*
℣. Attendite populi.
Coronam gloriæ . 64, 66*, 67*
℣. Manus enim.
Coronam gloriæ . . . 128*
℣. Induit sanctos.
Coronam gloriæ. . . . 127*
℣. Induit sanctum.
Coronavit te Dominus . . 66*
℣. Certamen.
Cum timore 166
℣. Nunc reges.
Cum tribularer. . . . 178
℣. Quæcumque.
Custodi me... de manu . . 228
℣. Exaudi.
Custodi me... ut pupillam... custodi . . 154, 172*, 184*, 197*, 212*, 230*
℣. Exaudi.
Custodi me... ut pupillam... sub umbra 230
℣. Mirifica.
Custodite vos 117
℣. Cohibe.

De profundis . . . 156, 173*, 185*, 198*, 213*, 233*
℣. Fiant.
De profundis . . . 183, 191*
℣. Quia apud te.
De radice Jesse . . . 13, 46*
℣. Et dominabitur.
Declara super nos . . 152, 171*, 184*, 196*, 211*
℣. Declaratio.
Desiderium meum . . . 235*
℣. Deus in adjutorium.
Deus canticum 218
℣. Benedictus.
Deus Deus meus... Deus . . 246
℣. Sitivit.
Deus Deus meus... & in . . 137
℣. Sitivit.
Deus Dominus. . . . 108
℣. Constituite.
Deus in adjutorium . 157, 186*, 214*
℣. Confundantur.
Deus in nomine tuo 151*, 171*, 184*, 196*, 211*, 229*
℣. Quoniam alieni.
Deus manifeste. . . . 1
℣. Deus deorum.
Deus meus 186
℣. Miserere.
Deus misereatur . . 154, 172*
℣. Illuminet.
Deus noster. 160, 175*, 188*, 201*, 216*
℣. Propterea.
Deus virtutum 202
℣. Qui regis.
Deus vitam meam . . . 180
℣. Miserere.
Dexteram meam . . 123*, 270
℣. Induit me.
Diligam te 164, 178*, 190*, 203*, 218*
℣. Dominus.
Dirige me 242
℣. Ad te.
Discerne Domine . . . 214
℣. Confitebor.
Disrumpam vincula . . . 138
℣. Israel.
Dixit Angelus 190
℣. Det tibi.
Dixit Dominus ad Abram . . 159
℣. Faciamque.
Dixit Dominus ad Jacob . . 213
℣. Ego Dominus.
Dixit Jacob 197
℣. Benedictus.
Dixit Joseph 212
℣. Biennium.
Dixit Ruben 201
℣. Merito.
℣. Prostraverunt se.
Dominator Domine . . 114*, 118*, 121*, 136*, 165*
℣. Domine exaudi.
Domine clamavi... [& sanasti] 120*, 136*
℣. Exaltabo.
Domine clamavi... exaudi . . 230
℣. Quia ad te.
Domine defecit. . . . 186
℣. Illumina.
Domine Deus domini mei . . 175
℣. Deus.
Domine Deus miserator . 116*, 121*
℣. Quoniam.
Domine Deus salutis . . . 206
℣. Factus sum.
Domine Deus virtutum . . 129
℣. Domine.
Domine dilexi 164
℣. Judica me.
Domine Domine virtus salutis . 200
℣. Non tradas me.
Domine Domine virtus salutis 210, 221*
℣. Non tradas me.
Domine Dominus noster . 152, 184*
℣. Quoniam.
Domine exaudi. . . . 202
℣. Ne avertas.
Domine labia 143
℣. Miserere.
Domine libera nos . . 93, 98*
℣. Quoniam.
Domine miserere nobis 95*, 160*, 201*
℣. Qui regis.
Domine misericordia . . 165, 178*
℣. Confitebor.
Domine ne avertas . . . 144
℣. Exaudi.
Domine ne obliviscaris . 140, 171*
℣. Desiderium.
Domine non posuisti . . 184*
℣. Flecto genua.
Domine non secundum 164*, 174*, 203*
℣. Peccavimus.
Domine refugium . . . 136*
℣. Priusquam.
Domine secundum actum . 171*, 211*
℣. Peccavi.
Dominus Deus 189
℣. Exsurgat.
Dominus mecum est . . . 214
℣. Exsurge.
Dominus pastor . . . 257
℣. Vulneratus est.
Dum congregarentur . . 234
℣. In te.
Dum deambularet . . . 152
℣. Quis enim.
Dum educeretur . . 133, 133*
℣. Ego habeo.
Dum exissem 129
℣. Dominus.
Dum tempus 114
℣. Si esurierit.

Ecce annuntio... in universa . 34
℣. Venite.

Ecce annuntio... omni . . 59
ỳ. Facta est.
Ecce apparebit . . . 29, 46*
ỳ. Dominus.
Ecce completa sunt . . . 112
ỳ. Ego autem.
Ecce Dominator Dominus 23, 45*, 46*
ỳ. Venite.
Ecce Dominus Dominator . 23*, 45
ỳ. Hic est.
Ecce Dominus egredietur 23*, 31*, 46
ỳ. A solis.
Ecce Dominus faciens . . 102
ỳ. Quoniam percussit.
Ecce Dominus judicium . **50**, 31*, 46*, 263
ỳ. Venite exultemus.
Ecce Dominus salvator . . 46*
ỳ. Venite.
Ecce Dominus veniet 23, 45*, 46*
ỳ. Orietur.
Ecce nunc tempus . . . 147
ỳ. Commendemus.
Ecce veniet Dominus . **50**, 46*
ỳ. Ex Sion.
Ecce vir splendidus . . 72, 74*
ỳ. Beatus vir.
Ego autem 226
ỳ. Judica.
Ego dixi 193
ỳ. Beatus qui.
Emutemur habitu . . . 146
ỳ. Convertimini.
Eram quasi agnus . . . 251
ỳ. Exurge.
Erat quidam 119
ỳ. Occurrerunt.
Eripe me de inimicis . . 222
ỳ. Quia factus es.
Eripe me Domine . . . 238
ỳ. A viro.
Erit radix 4
ỳ. Laudate.
Erravi sicut 137*
ỳ. Declinate.
Esto mihi. 221
ỳ. Educes me.
Ex Ægypto 82
ỳ. Angelus Domini.
Ex Sion 27
ỳ. Congregate.
Ex utero 58
ỳ. Dixit Dominus.
Exaudi Deus 221
ỳ. Discerne.
Exaudi me Domine, in . . 228
ỳ. Eripe me
Exaudi me Domine quoniam . 163, 176*, 202*
ỳ. Secundum multitudinem
Exaudiat te Dominus . . 232
ỳ. Mittat tibi.
Exiet virga . . . 16, 45*
ỳ. Et qui.
Exsurge Domine adjuva . . 252
ỳ. Deus auribus.
ỳ. Opus.
ỳ. Exsurge.
Exsurge Domine & intende . 257
ỳ. Non insultent.
Exsurge, salva me . . . 172
ỳ. Domine.
Exultabunt 121*
ỳ. Cantate Domino.

Fac nobiscum 175*
ỳ. Domine.
Factus est sermo . . . 161
ỳ. Ego Dominus.
Foderunt manus . . . 246
ỳ. Ipsi vero.
ỳ. Tu autem.
ỳ. Eripe me.
ỳ. Salva me.
ỳ. Narrabo.
ỳ. Qui timetis.

Gaudebunt campi . . . 104
ỳ. Adorate. *Tractus*. Alleluia.
Gaudete filiæ Sion . 29, 46*, 46*
ỳ. Rorate.
Gaudete in Domino . **51**, 46*, 264
ỳ. Sed in omni.
Gaudete justi in Domino . . 128*
ỳ. Confitemini.
Gloria mea 205
ỳ. Pro hac.

Hæc dicit... Et tu . . . 18
ỳ. Clama.
Hæc dicit... Me tradet . . 237
ỳ. Ingressus.
Hæc dicit... non cessabo . 137*, 184*
ỳ. Si custodierint.
Hic est discipulus . . . 71
ỳ. Misit Deus.
Hodie nobis 63
ỳ. Illuxit.

Ignosce nobis 178
ỳ. Rex æterne.
Immensa & investigabilis . . 191
ỳ. Quoniam.
Immola Deo 257
ỳ. Deus deorum.
In adjutorium . . . 153, 172*, 184*, 197*, 212*
ỳ. Domine.
In circuitu tuo 81
ỳ. Dilatans.
In conspectu potentium . 73, 74*
ỳ. Certamen.
In conspectu tuo . . . 191
ỳ. In Deo.
In Deo salutari . . 155, 172*, 185*, 213*, 253*
ỳ. Sperate.
In Ecclesiis 217
ỳ. Exsurgat.
In monte Oliveti . . . 237
ỳ. Pater.
In omnibus . . . 170, 178*
ỳ. Ecce nunc.
In præsepio 106
ỳ. Cæli.
In principio Deus . . . 52
ỳ. In principio.
In quocumque die . . 3*, 140*
ỳ. Ne avertas.
In te Domine . . . 158*, 200*
ỳ. Vere dico.
In te speravi, libera . . . 199
ỳ. Nequando.
In te speravi, salva . . . 187
ỳ. Nequando.
In toto corde 121*
ỳ. In corde meo.
In tribulatione 199
ỳ. Confundantur.
Inclina ad me . . . 158*, 174*, 187*, 200*, 215*
ỳ. In te Domine.
Inclina Domine... exaudi me . 159, 187*, 201*
ỳ. Quoniam.
Inclina Domine... exaudi me quoniam . . . 187, 216*
ỳ. Salvum fac.
Includite eleemosynam . 174*, 215*
ỳ. Bona est.
Induta est caro . . . 230*
ỳ. Quoniam.
Iniqui persecuti sunt . . . 236
ỳ. Feci.
Iniquitatem meam . . . 174
ỳ. Quoniam.
Interrogabat Magos . . . 98
ỳ. Magi.
Intuemini . . . 24, 46*
ỳ. Tollite.
Israel si me 150
ỳ. Si custodieris.
Iste est frater 212
ỳ. Attollens.

Jacta cogitatum 120*
ỳ. Dum clamarem.
Jerusalem 252
ỳ. Luctum Unigeniti
Joseph dum intraret . . . 198
ỳ. Et erat.
Judica causam 214
ỳ. Judica me.
Justi confitebuntur . . . 122*
ỳ. Cognovi.
Justorum animæ . . . 121*
ỳ. Et si coram.
Justus Dominus . . . 196
ỳ. In Domino.
Justus ut palma . . . 127*
ỳ. Bonum est confiteri.
Juxta est Dominus . . . 46
ỳ. Multæ.

Lætetur cor 26
ỳ. Confitemini.
Lætetur Jacob 200
ỳ. Dixit insipiens.
Lapidaverunt Stephanum . 65, 67*
ỳ. Hoc opus.

Lapides qui sunt 10
℣. Venite.
Lauda anima . . . 163, 217*
℣. Psallam.
Laudabo Dominum . . . 145
℣. Nolite.
Laudans invocabo . . . 189
℣. Diligam.
Laudate nomen . . 159, 174*, 187*, 200*, 215*
℣. Qui statis.
Liberet nos . . . 173*, 213*
℣. Peccavimus.
Lux lucis 50
℣. Venite.
℣. Præveniamus.
℣. Quoniam.

Magi venerunt 102
℣. *Tractus* Reges.
Mane oratio 161, 175*, 188*, 201*, 216*
℣. Domine.
Media nocte 121*
℣. Portio mea.
Memento mei 199
℣. Peccavi.
Meruit esse . . . 126, 127*
℣. Spectaculum.
Misereatur nobis . . 154, 172*, 184*, 197*, 212*
℣. Illuminet.
Miserere Domine . . . 190*
℣. Pacem.
Miserere mei Deus . . . 157
℣. Et secundum.
Miserere mei Domine . . 173
℣. Cum invocarem.
Miserere mihi 158
℣. Lætifica.
Misericordia tua... adjuvabat 120*, 136*
℣. Et factus.
Misericordia tua... subsequatur . 90
℣. Nam & si.
Mitte Domine 8
℣. Qui das.
Mittens Herodes . . . 79
℣. Ex Ægypto.
Montes Sion 24
℣. Transite.

Narrabo nomen . . . 203
℣. Deus.
Nascetur nobis 49
℣. Magnus.
Ne derelinquas me... Deus 161, 175*, 188*, 201*, 216*, 235*
℣. Domine.
Ne derelinquas me... pater . 196
℣. Pone.
Ne in ira tua... Domine . . 184
℣. Neque.
Ne in ira tua... Domine, neque 153*, 172*, 184*, 197*, 212*
℣. Sana.
Ne projicias me . . . 179
℣. Benigne.
Ne recorderis 190*
℣. Cui monti.
Nihil intulimus . . . 114
℣. Ecce nunc.
Nolite tardare 188*
℣. Nolite.
Non auferetur . . . 22, 46*
℣. Ecce adveniet.
Non discedimus . . . 177
℣. Qui regis.
Non eris 132, 133*
℣. Media nocte.
Non timebo mala . . . 231
℣. Parasti.
Non timebo millia . . . 233
℣. Quoniam.
Nonne cognoscit . . . 235*
℣. Domine.
Novit Dominus . . . 154
℣. Beatus vir.
Numquid Domine . . 158*, 200*
℣. Voce mea.
Nuntiaverunt Jacob . . . 213
℣. Constituit.

O Regem cæli 99
℣. Sicut audivimus.
Obsecro Domine Deus . . 49
℣. Tollite.
Obsecro Domine mitte 31*, 45*, 47
℣. Deus.
Obsecro Domine ne irascaris . 171
℣. Peccavimus.
Occurrerunt Maria . . . 207
℣. Videns Jesus.
Oculi Domini 190
℣. Benedicam.
Oculi mei 119*
℣. Respice.
Omnes amici 245
℣. Fiat mensa.
Omnes de Saba . . . 99
℣. Omnes isti.
Omnes vos 239
℣. Sic una hora.
Oravit Jacob 189
℣. Deus
Oremus Dominum . 117*, 120*, 191*
℣. A solis.
Ostende in me 118*
℣. Quoniam.

Pacem tuam 3, 93*
℣. Domine.
Paradisi portas 165
℣. Ecce nunc.
Paratus esto, Israel . . . 6, 45*
℣. Cæli.
Pastores vigilantes . . . 106
℣. Herodes.
Pater peccavi 185*
℣. Surgam.
Paucitas dierum . . . 233*
℣. Domine.
Peccantem me . . . 153*, 197*
℣. Quoniam.
Peccata juventutis . . . 158
℣. Propter.
Peccata mea . . . 188*, 216*
℣. Ego sum.
Peccavi Domine, peccavi . . 156*
℣. Peccavi.
Peccavi Domine . . . 198*
℣. Peccavimus.
Peccavimus cum patribus . . 139
℣. Confitemini.
Peccavimus tibi . . 178*, 218*
℣. Quoniam.
Per Gabrielis . . . 33, 46*, **49**
℣. Spiritus Sanctus.
Placuit Deo 89
℣. In sole.
Ponam arcum 156
℣. Tollam.
Portam hanc . . . 32, 35*
℣. Vidi.
Præ omnibus 235
℣. In eo.
Præsepe jam fulget . . . 48
℣. Non ex virili semine.
Precamur Domine .173*, 213*, 217*
℣. Nos quoque.
Priusquam fierent . . . 88
℣. Domine.
Probasti Domine . . . 127*
℣. Igne me.
Prope est Dominus . . . 37
℣. Laudem.
Propitiare 183
℣. Homo.
Propitius esto 190
℣. Nequando.
Protector noster . . 16, 46*
℣. Redde.
Psallite Deo 202
℣. Omnes gentes.
Pulchra facie . . . 123*, 124*
℣. Audi.

Quadraginta dies . . . 150
℣. Patres.
Quam dulcia faucibus . . 141
℣. Quomodo.
Quam dulcia faucibus . . 144
℣. Quomodo.
Quando firmos . . . 89
℣. Ante sæcula.
Qui judicas 187*
℣. Domine.
Qui sedes Domine . . . 14
℣. Qui regis.
Qui sedes super Cherubim . 4
℣. Deus.
Qui venturus est 23*, 45*, 46*, 265
℣. Deus.
Quis es tu . . . 133, 133*
℣. Ecce senior.
Quis mihi tribuat . . . 233*
℣. Si fuero.
Quo ibo 160*, 201*
℣. Si ascendero.
Quod est in corde . . . 117
℣. Maledictus.

Quoniam magnus . . . 141*
℣. Venite.
Quoniam rex . . . 10, 45*
℣. Omnes gentes.

Recordare Domine . . 171*, 211*
℣. Exaudi.
Redde mihi 167
℣. Miserere.
Regna mundi 124*
℣. Eructavit.
Regna terræ 163
℣. Exsurgat.
Regnabit Dominus . . . 217
℣. Omnes gentes.
Regnum Dei . . . 73, 74*
℣. Regnum tuum.
Reminiscere 192
℣. Delicta.
Respice de cælo . . . 42
℣. Qui regis.
Respice & exaudi me . . 177
℣. Usquequo.
Respice in me . . . 155, 172*, 185*, 198*, 213*
℣. Da potestatem.
Revela oculos 165*
℣. Beati.
Rogamus te Domine . . 153*, 197*
℣. Vita nostra.

Sacerdotes & levitæ . . . 185*
℣. Universa.
Sacerdotes tui 129*
℣. Memento.
Salvator noster 49
℣. Regnum.
Salvum me fac Deus . . . 204
℣. Laboravi.
Salvum me fac Domine 160, 188*, 201*,
℣. Infixus sum.
Salvus ero 157, 173*, 186*, 199*, 214*
℣. Flecto genua.
Sana Domine . . . 153, 172*, 184*, 197*, 212*
℣. Statuisti.
Sancta Dei Genitrix . . 34, 131*
℣. Deprecare.
Sancta Dei martyr . . 124*, 133*
℣. Deprecare.
Sanctus Vincentius . 125, 127*, 127*
℣. Levita.
Sciant gentes 96
℣. Quoniam.
Scio culpas 172*
℣. Sana me.
Scio culpas . . . 172*, 212*
℣. Ego autem.
Scio Domine 233*
℣. Memento.
Scuto circumdabit . . . 147
℣. Qui habitat.
Senex puerum . . . 131, 131*
℣. Accipiens.
Servite Domino . . . 171
℣. Quare fremuerunt.

Si ambulavero 210
℣. In quacumque die.
Si ambulem 118*
℣. Virga tua.
Si Dominus Deus . . . 185
℣. Votum vovi.
Si feras 131
℣. Ego autem.
Sicut cedrus 31
℣. Myrrha.
Sicut mater 11
℣. Et dominabitur.
Sit nomen Domini . . 159*, 174*, 187*, 200*, 215*
℣. Laudate.
Sit splendor Domini . . 165*, 178*, 190*, 218*
℣. Domine.
Speciosus forma . . . 76
℣. Eructavit.
Spem in alio 184*
℣. Confitebimur.
Spera in Domino . . 164*, 178*, 191*, 204*, 221*
℣. Delectare.
Sperent in te omnes . . . 20
℣. Tibi Domine.
Sperent in te qui noverunt . 3
℣. Confitebor.
Stephanus plenus gratia . . 70
℣. Positis.
Sum in tribulatione . . . 119
℣. Et in umbra.
Surge Pater 185
℣. Quis est.
Suscipe verbum . . . 32
℣. Spiritus sanctus.
Suscipiens Jesum . 130, 131*, 131*
℣. Nunc dimittis.

Tabescere me fecit . . . 115
℣. Ignitum.
Tanquam ad latronem . . 240
℣. Adhuc es.
Te deprecamur . . . 178*, 218*
℣. Domine.
Tecum principium . . . 60
℣. Dixit Dominus.
Tibi Domine . . . 151*, 196*
℣. Rogamus te.
Tibi matutino 204
℣. Quia ipse.
Tibi soli peccavi . . 156, 173*, 185*, 198*, 213*
℣. Averte.
Timentes autem . . . 215
℣. Domine.
Timete Dominum . . . 177
℣. Benedicam.
Tollite portas 36
℣. Domini *Tractus* Rex.
Tollite vobiscum . . . 211
℣. Benedicat.
Traditi sumus . . . 128, 128*
℣. Antiochiæ.
Transeat a me . . . 164*, 203*
℣. Averte faciem.

Tria sunt munera . . . 104
℣. Reges.
Tu dixisti 166
℣. Mane.
Tu Domine 197
℣. Salva me.
Tu es patientia. . . . 141
℣. Deus.
Tu rex gloriæ 56
℣. Tibi omnes.
Tua est potentia . . . 94
℣. Confitebimur.
Tui sunt cæli . . . 48, 257*
℣. Misericordias.
Tunc hi tres 248
℣. Benedictus es Domine.
℣. Et benedictum.
℣. Benedictus es super. &c.

Universi qui te. . . . 21
℣. Vias tuas.

Vadis propitiator . . . 243
℣. Venite.
Velum templi 252
℣. Miserere mei.
Veni Domine... dimittere . . 17
℣. Deus.
℣. Confundantur.
Veni Domine... relaxa 23*, 45, 46*
℣. Deus.
Veni hodie 176
℣. Ego.
Veniant mihi 121*
℣. Manus tuæ.
Venite & videte . . . 68
℣. Hic est.
Venite exsultemus . . . 268
℣. Præveniamus.
Venite filii 220
℣. Benedicam.
℣. In Domino.
℣. Gloria Patri.
Venite procidamus . . . 88
℣. Venite.
Verba mea 174
℣. Intellige.
Verbum iniquum . . . 118
℣. Ne dum.
Verbum misit 84
℣. Dicit.
Vere veniet . . 31*, 46*, 47*
℣. Et in manu.
Verumtamen justi . . . 121*
℣. Eripe me.
Vide humilitatem . . . 187
℣. Ad te Domine.
Videns Jacob 198
℣. Congregatis.
Videntes Joseph . . . 198
℣. Locuti sunt.
Viderunt omnes . . . 87
℣. Notum fecit.
Viderunt te aquæ . . . 108
℣. Illuxerunt.
Vidi sanctos 121*
℣. Sub umbra.

Vidimus gloriam . . . 100
℣. Et nos.
Vidimus stellam . . . 113
℣. Magi.
Vidisti Domine 232
℣. Veniat.
Vigilate & orate . . . 239
℣. Surgite.
Vindica Domine . . . 83
℣. Posuerunt.
Vinea electa 244
℣. Populе meus.
Virginitas regalem . . . 56
℣. Vere gratia.
Vis non timere. . . . 118
℣. Tu vero.
Voce mea. 203
℣. In die.

Psallendæ.

A salute nostra . . . 136*
A sæculo 196
A voce 122
Abraham Pater . . . 183
Adstitit regina . . . 124*, 134*
Afferentur regi . 124*, 124*, 133*
» » 133*
℣. Eructavit.
Agatha famula . . . 134*
Agnes famula . . 123*, 124*, 124*
Ancilla Christi 134*
Angelus Domini . . . 122
Anima mea 127*
» » 127*
℣. Et exultavit.
Apparuit in mundo . . . 113
Audi filia . . 124*, 124*, 133*
» Israel . . . 20, 38*
Audite hæc 145
» me 138
Averte faciem 180

Babylas dixit . . 128, 128*, 129*
Beata es Maria 131*
» progenies . . . 131*
Beati eritis 127*
Beatus ille 131*
Bene evangelizavi . . 75*, 76
Benedices coronam . . . 66*
» » 68*
℣. Te decet.
Benedico te 124*
Benedictus qui 225*
Bethleem terra Juda . . 23, 38*

Castigans castigavi . . . 75*
Clamaverunt justi . . . 122*
Concupivit rex . . . 124*, 134*
Confirma hoc 115
Corona decoris 69*
Cum ramis 224

De radice Jesse 26
Declaratio 129*
Desiderabiliora . . 68*, 127*, 268

Deus autem 93
Dicit Dominus 76*
Dignus es Domine . . . 131*
Dilectus discipulus . . 74*, 75
Dilexisti justitiam . . 124*, 133*
Discede a me 124*
Discerne causam . . . 223
℣. Ab homine.
Domine, ambulantem me . . 142
Domine Deus salutis . . 119*, 136*
» » virtutum . . 9, 37*
» quid 229
Dominum Deum . . . 150
Dominus dabit 76*

Ecce adveniet . . . 27, 39*
» ancilla . . . 34*, 41
» nunc tempus . . . 179
» video cælos . . 66, 69*
Ego autem 134
Ego, ego 129*
Eripe me 222
Erit radix 13
Erudimini 141
Erunt prava 39
Ex ore infantium . . . 129*
Exaltare 23, 39*
Exaudi nos 121*
Extollite signum . . . 6, 37*
Exultavit spiritus . . 124*, 134*
Exurge Domine, adjuva . . 140
» » non . . 120*
» quare obdormis . . 259

Fac nobiscum . . . 120*, 137*
Facta est 69
Facti sunt 122*
Filiæ regum . . . 123*, 132*
Fratres sit nobis . . . 121*
Fulgebunt justi . . . 144

Gaude Sion 14, 38*
Gaudeamus omnes . . . 41
Gaudebunt campi . . . 39

Hæc est virgo sapiens . 124*, 134*
Hic est discipulus... dignus . 75
» » » ... in cruce . 76*
Hoc secundum signum . . 120
Hosanna in excelsis . . . 225
℣. Deus Dominus.
℣. Constituite.
℣. Deus meus es tu.
℣. Confitebor tibi.
℣. Confitemini Domino.

Ille homo 196
Illuminare, illuminare . . 109
Immola Deo 127*
In consilio justorum . . . 129
» Domino laudabo . . . 75*
» principio . . . 74*, 75
» sæcula 87*
» tribulatione 192
Inclinasti 224
Indignum me 167
Induit me 124, 124*

Ingenua sum 134*
Ingressa Agnes . . . 124, 124*
Intende qui regis . . . 16
Ipsi sum desponsata . . 124*, 134*

Jerusalem, Jerusalem . 68, 69*
Joseph conturbatus est . . 64
Juravit ad Abraham . . . 58
Justi & sancti 121*
Justorum animæ . . . 121*

Lætare cælum . . . 9, 37*
» Jerusalem . . 17, 38*
Lapides torrentis . . 68, 69*
Laudabilis virgo . . . 131*
Lazarum de monumento . . 211
Lazarus amicus . . . 210
Levate oculos 170
Levita de tribu . . . 127*
Lex Dei 126*
Liberasti nos 129

Magnificamus te . . . 131*
Magnus Dominus . . 118*, 147*
Maria virgo 131*
Mel & lac 124*
Mentem sanctam . . 133*, 134
Montes & colles . . . 30

Ne memineris 166
» projicias 192
Nec observavimus . . . 118*
Nesciens mater virgo . 40, 80*
Nisi diligenter . . 133*, 133*, 134
Nobiscum Deus . . . 90
Nolo me 134
Non in solo pane . . . 150
» moriar 72

O admirabile 40
O Adonay 39
O Clavis David . . . 38
O Emmanuel 38
O Oriens 38
O Radix Jesse 37
O Rex gentium . . . 38
O Sapientia 38
O Virgo Virginum . . . 39
Obstrue Domine . . . 228
Oculi Domini 122*
Oportet solem 117
Oriens ex alto 108

Pax in cælo 137*
Peccata mea 121*
Peccavimus 120*
Per viscera misericordiæ . . 59
℣. Ad faciendam.
Pleni sunt cæli . . . 225*
Populе meus 40
Populum humilem . . . 121*
Portam hanc 29
Posuit coronam . . 87*, 127*
» Dominus . . . 127*
» signum 124*
Principium verborum . . 75*
Propter Sion 39
Protegat te 85

Pueri clamabant 223
℣. Beati immaculati.
Pulchra facie . . . 124*, 134*

Quærite Dominum . . . 5
Quam speciosi . . . 74*, 76
Qui biberit 171
» emittit 3, 37*
» regis Israel . . 20, 38*
Quousque Domine . . . 206

Reges terræ 115
Regnum tuum . . . 118*, 147*
Responsum accepit . . 131*, 131*
Rogat sanctas 124*

Sacerdotes tui 128
℣. Memento Domine.
Sacrificium laudis . . . 127*
Salva nos 118*
Salvum fac 138
Sanguis sanctorum . . . 83*
Sanctis qui in terra . . . 122*
Sanctorum memoria . . . 122*
Sanctum Vincentium . 127*, 127*
Sebastianus dixit . . 121*, 122
» martyr . . . 122
Senex puerum . . 130, 131*, 131*
[Septies in die] 1, 37*
Servite Domino . . . 142
Si ambulavero 205
» expandimus 96
» memor fui 119*
» quis sermonem . . . 183
Sicut fulgor 3*
» jurasti 36
Solliciti estote 121*
Speciosus forma . . . 75
Spiritus sanctus . . 31, 37*
Splendida facta est . . . 69
Splendor tuus 117
Stans a dextris . . . 124, 124*
Stephanum protomartyrem . 69
Stephanus plenus . . 65, 69*
Sub altare 82
» tuam misericordiam . 41, 131*
» » protectionem . . 41
Summa ingenuitas . . . 134*
Super iram 127*
» salutare . . . 127*, 268
» te Jerusalem . . . 69
Suscepimus Deus . . . 91

Testificata est 223
Tibi Domine 121*
Tu principatum . . . 68
Tua est potentia . 94, 96*, 98*
Turba multa 223

Veni Domine... libera . . 40
» » ... miserere . . **50**
Veniet ex Sion . . . 40, **50***
Venite & videte . . . 68
» omnes 224
Videntes stellam . . . 113
Vincentius sanctus . . 127, 127*
Virgo Dei . . . 33, 131*
Virgo hodie . 40, 94*, 98*, 131*
» Verbum . 34, 93*, 131*, 131*
Vitam petiit 127*
Vox in Rama 79

Ingressæ.

Ad te Domine levavi . . 1

Circumdederunt me . . . 193
Civitas non eget . . . 109
Cœnæ tuæ 240
Credite Salvatorem . . . 37

Deus in adjutorium . . . 167
Dicit Dominus 136*
Dispersit dedit 64*
Dum medium silentium . . 115

Exaudi Domine . . . 118*

In conspectu gentium . . 96
» excelso throno . . . 76
» nomine Domini . . . 225
» patre manet . . . 91, 131*
Invocabit me 147

Jucunda est 142

Lætemur omnes . . . 134
Lux fulgebit 60

Manus tuæ 121*
Memento nostri . . . 6
Misericors et miserator . . 180

Pereant omnes 120*
Puer natus est 87

Quis loquetur 139

Respice in me 119*
Rorate cæli 27

Sacerdotes ejus 129*
Stabunt justi 122*
Sub altare Dei 83
Superextolletur . . . 14

Tertio decimo 125

Videns Dominus . . 206, 218*
Video cælos 69
Videsne Elisabeth . . . 41
Vox clamantis 20

℣. in Alleluia.

Dominus regnavit 14*, 116*, 120*, 269

Hodie in Bethleem . . . 61

Jubilate Deo . . 97, 131*, 139*
Justorum animæ . 83*, 122*, 129*

Magi venerunt 110

Non in solo pane . . . 148

Posuisti in capite . . . 87*
Posuit signum 125
Præveniamus . 1*, 27*, 119*, 268
Puer natus est 70

Quam speciosi 77

Sanctus Vincentius . . . 127
Summa ingenuitas . . . 135

Venite exultemus (melodiæ) 7*, 21*, 92*, 118*, 121*, 136*, 143*, 269

Antiphonæ post Evangelium.

Accedit homo 83
Agatha famula Dei . . . 135
Annuntietur in Sion . . . 7
Attendite populus . . . 219
Audi me Jacob 87

Beati eritis 127

Cæli enarrant 27
Consolamini, qui estis . . 21
Cum Jesus natus . . . 110
Custodi Deus 136*

Domine Domine Deus . . 121*
» Deus 116*

Ecce annuntio 61
» nunc tempus . . . 148

Gloria in excelsis . . . 61
(*ante Evangel.*)

Hic est Deus noster . . . 97

In Bethleem Judæ . . . 110
(*ante Evangel.*)
In Deo sperabo 77
Infirmorum propitiator . . 208
Ipse tanquam sponsus . . 43
Ipsi sum sponsata . . . 125*

Laudate Dominum . . 92, 131*

Memento verbi . . . 203
Missus sum 194

Nos populus tuus . . . 118*

Obsecramus Domine . . . 119*
Oratio nostra 143
Oremus ad Deum . . . 139

Paratus esto 14
Parce Domine 1
Posuerunt Domine . . . 71

Quiescat ira 120*

Respice Domine . . . 181

Sancti tui. . . . 122*, 129*
Statuite verba 226

Tollam vos 168

Cantica et Tractus.

c t

Ad Dominum. (c) . . . 181
℣. Domine libera.
℣. Heu me.
Adjuva nos. (t) . . . 161
℣. Deus venerunt.

Beatus qui intelligit. (t) . . 2 16
℣. Dominus conservet.
Benedic anima mea. (c) . . 203*
Benedicam Dominum. (c) . 165, 178*, 203*

Conserva me. (c) 153, 197*, 212*, 230*
De profundis. (c) 157, 199*, 214*, 235*
Deus in nomine tuo. (t) . . 202
℣. Quoniam alieni.

Domine Deus salutis (t) . . 188
℣. Quia repleta est.
Domine exaudi. (c) . . 159, 201*

Ecce quam bonum. (c) . . 207
℣. Sicut unguentum.
℣. Quia illic.

Hymnum Danielis. (c) . . 258
℣. Et benedictum nomen.
℣. Benedictus es.
℣. Benedicite omnia.
℣. » fontes.
℣. » servi.
℣. Benedicamus Patrem.

In convertendo. (c). . 155, 198*, 213*, 233*
In tempore. (t). . . . 182
℣. Et placatus.

Laudate Dominum (c) . . 218
℣. Quoniam.
Levavi oculos. (c) . . 193, 223*
℣. Auxilium.
℣. Dominus custodiat.

Nisi quod Dominus. (c) . . 168
℣. Anima nostra.
℣. Adjutorium.

Pacifice loquebantur. (c) . . 226
℣. Vidisti.

Qui edebat. (c) . . . 239
» regis Israel. (c) . . . 49
» seminant. (t) . . . 176
℣. In convertendo.

Sicut cervus. (c) . . . 259
Super flumina (c) . . . 100
Supra dorsum. (c) . . . 250
℣. Dominus justus.
Suscipiant Domine. (c) . . 42
℣. Deus judicium.
℣. Humiliabit.

Tenebræ factæ sunt. (c) . . 247
℣. Ecce terræmotus.
Tunc cantabat Moyses. (c) . 258
℣. Equum.
℣. Adjutor & protector.
℣. Hic Deus.
℣. Dominus conterens.
℣. » regnans.
℣. Filii autem.
℣. Sumpsit autem.

Offertoria.

Afferentur regi 125*
Alienigenæ 15
℣. Locutus est.

Benedixisti 21
℣. Ostende nobis.

Confortamini 27
℣. Audite itaque.
Contumelias 241

Dixit Dominus 194
℣. Et placatus.
Dixit Moyses 181
Domine convertere . . . 116*
Dominus regnavit . . . 119*

Ecce apertum est . . 61, 71*
℣. Et ecce.
Ecce Dominus de Sion . . 44
Ego autem . . . 118*, 121*
Eripe me Domine . . . 227
℣. In factis.

Gloriabuntur . . . 122*, 129*

Hæc dicit Dominus . . . 208
℣. Locutus est.
℣. In die octavo.

In virtute tua 88*

Jubilate Domino 140

Labia mea 143
Lex Domini 219
Lux dum exuberasset . . 135

Orietur in diebus 111
℣. Et dominabitur.

Portio mea 136*
Precatus est Moyses . . . 169
℣. Et placatus.
Pronuntiabo 2

Sanctus Vincentius . . . 127*
℣. Levita.
Scapulis suis 148
℣. Super.
Si oblitus fuero . . 120*, 121*
Sperent in te 7
Splendet Ægypti 84
Stetit Angelus 77
℣. Vidi librum.
Ubi sunt nunc 97

Visi sunt gressus . . 92, 131*
℣. Montem.

Confractoria.

Abraham pater 182

Confirmatum est 44

Dicet Domino 149
Dirige me 2
Domine ne projicias . . . 143
» quinque talenta . . 127*
» si fuisses hic . . 209
Dominus Jesus 116

Ecce veniet 15
» virgo 28
Ego vos elegi . . . 122*, 129*
Exiit sermo 78
Exsultavit 8

Hoc corpus 241
» fecit 111

Ille homo 195
Illumina faciem . . . 119*
Introibo 120*

Lætare virgo 125*

Magnum & salutare . . 62, 71*

Nunc dimittis 98, 131*

Populus Sion 22

Qui meditabitur 140*

Si scires 169
Sitientes 227
Spiritus Domini 92

Tolle puerum 88

Veniens Angelus 136
Venite ad me 219
Voce mea 118*
Vovete & reddite . . 121*, 136*
Vox in Rama 84

Transitoria.

Ave Maria 44

Convertimini filii 121
» omnes 136

Dicit Dominus 170
Domine ne dissipes . . . 140
Dominus prope est . . . 28

Gaude & lætare 63

Hodie cælesti sponso . . . 111

Iste est Joannes . . . 79*

Lætamini justi 119
Laudate Dominum . . . 122*
Lutum fecit 195

Magna est gloria . . 88*, 127*
Magnificamus te . . . 116
Magnum hæreditatis . . 71
Maria Virgo 93
Martha surget 209
Medicinam carnalem . . . 136
Mittens hæc mulier . . 125*, 227
Multitudo sanctorum . . 129*
Mysterium magnum . . . 118

Nuntiate Joanni . . . 22

Puer crescebat . . . 98, 131*

Qui cognoscis 149

Regnum cælorum . . . 15

Sanguis sanctorum . . . 84*
Si manseritis 183
Sicut fulgor 2

Te laudamus 120
Tollite jugum 219
Tristis est 241

Veniet fortior 8
Venite convertimini . . . 144
Vovete & reddite . . . 136*

Lucernaria.

Apud te Domine . . . 98
℣. Non veniat mihi.

Dominus illuminatio. 153*, 197*, 198*, 199*, 201*, 230*, 233*, 235*
℣. Dominus protector.
Dirigatur oratio . 162, 176*, 189*, 202*, 217*
℣. Domine clamavi.
℣. Pone Domine.

Exortum est . . 71*, 84*, 125*
℣. Beatus vir.

Lucerna pedibus meis. 122*, 131*, 270
℣. Juravi & statui.
Lux orta est 270
℣. Dominus.

Paravi lucernam . . . 47
℣. Memento Domine.

Quoniam tu illuminas. 93*, 93*, 112*, 116*, 130*, 131*, 165*, 178*, 191*, 204*, 221*, 239*
℣. Quoniam in te.

Timete Dominum . . 121*, 128*
℣. Benedicam.

Psalmi directi.

Afferte Domino. . . . 218*

Deus Deus meus . . . 257*
» in adjutorium (*Cap.* Te decet *p. 156* tantum). . 156*, 173*, 185*, 198*, 213*
Deus in nomine tuo. 151*, 171*, 184*, 196*, 211*, 230*
Deus laudem meam . . . 245*
» misereatur 154*, 172*, 184*, 197*, 212*, 233*
Domine exaudi orationem meam auribus . 161*, 175*, 185*, 188*, 201*, 216*
Domine refugium . . 164*, 178*, 190*, 203*

Eripe me Domine . . . 238*

Laudate pueri . . 159*, 174*, 187*, 200*, 215*

Qui habitat in adjutorium. 153*, 155*, 158*, 160*, 173*, 185*, 187*, 188*, 197*, 198*, 200*, 201*, 212*, 213*, 216*

Completoria.

Benedicam Dominum . 159*, 174*, 187*, 200*
Benedictus es Domine . 165*, 178*, 184*, 191*, 204*, 221*

Domine exaudi orationem. 156*, 173*, 185*, 198*, 213*

Exurge Domine adjuva nos. 161*, 175*, 188*, 201*, 216*

In matutinis Domine. 154*, 172*, 184*, 197*, 212*

Ostende nobis Domine. 152*, 184*, 196*, 211*

Quoniam tu illuminas. 165*, 178*, 191*, 204*, 221*

Repleti sumus mane. 165*, 178*, 190*, 203*, 218*

Hymni.

Agnes beatæ virginis . . 122
Amore Christi nobilis . . 71

Hymnum dicamus 239, 251*, 257*

Illuminans altissimus. . . 108
Intende qui regis Israel . . 58

Magnæ salutis gaudio . . 265

Stephani primi martyris . . 65

Doxologiæ.
Preces. Salutationes.
Admonitiones.

Benedictus Dominus qui vivit . 251*, 251*, 251*

Gloria in excelsis . . 260, 266
» » » [Mss. Arsenal]. 319

Divinæ pacis 261
℟. Domine miserere.
℣. Pro Ecclesia.
℣. » Papa nostro.
℣. » famulo tuo... imperatore.
℣. » pace ecclesiarum.
℣. » civitate hac.
℣. » aerum temperie.
℣. » virginibus.
℣. » navigantibus.
℣. » his qui in diversis infirmitatibus.
℣. Pro his qui in sancta tua Ecclesia.
℣. Exaudi nos.
Dicamus omnes . . . 263
℟. Kyrie eleison.

Erigite vos . . . 151, 266

Humiliate vos . . . 151, 266

Ne quis catechumenus . 151, 265

Procedant competentes . 151, 265
» catechumeni . . 151

Qui vult nomina sua . . 150*

Si quis catechumenus . . 219
2. » » Judæus.
3. » » paganus.
4. » » hæreticus.
5. Cujus cura non est.
Superius vos fideles. Orate competentes. Cervicem flectite. 151, 265

1791. — SOLESMES. IMP. SAINT-PIERRE. OCTOBRE 1900.

ADDITIONS ET CORRECTIONS

Pages.

II Préface. *ligne K du tableau des Vêpres. Indications à suppléer au commencement :* Benedictus Dns qui vivit, &c. (*formule qui remplace partout le* Dominus vobiscum *depuis Sexte du Vendredi Saint jusqu'à None du Samedi Saint.*) — Lectio Danielis. — ℟. — Lectio Danielis. — Cantus.

1 *l. 1.* DOMINICA I. DE ADVENTU. *Ajouter au-dessous.* [AD MATUTINUM.]

3 *l. 9.* In quocumque die, *lire* In quacumque die.

5 *11e portée musicale.* **Añ**a. *ajouter* [**in Attende**].

6 *10e portée musicale. Remonter toute cette ligne à la suite de* Salvatorem, *de la ligne précédente.*

11 *l. 1.* SABBATO III. ADVENTUS. *Ajouter au-dessous* [AD VESPERUM].

14 *1re portée musicale.* **Añ**a. *ajouter* [**in Attende**].

21 *2e portée musicale.* **Añ**a. *ajouter* [**in Attende**].

21 *8e portée.* **Añ**a **in cant.** *lire* **Añ**a **in Cant.**

26 SABBATO V. DE ADVENTU. *Ajouter au-dessous* [AD VESPERUM].

28 *7e portée. Suppléer* [**Añ**a **in Attende**].

40 *5e portée.* **Añ**a. *ajouter* [**in Attende**].

42 *l. 10.* Domine virtutum. *lire* Domine Deus virtutum.

53 FERIA IIII. [HEBD... DE EXCEPTATO.] *Ajouter au-dessous* [AD MATUTINUM.]

55 *l. 7.* Per Gabrielem Angelum. *lire* Per Gabrielis Angeli.

59 *2e portée. Après* **Añ**a. *ajouter* **post Missam ad Vesp.** (*Cf. p. 113, 9e portée musicale.*)

66 *5e portée.* **Añ**a. *ajouter* [**in Attende**].

74 *9e portée. Ajouter au-dessus, en vedette* [AD VIGILIAS].

76 *8e portée.* **Añ**a **in Bened.** *lire* **Añ**a **in Benedictus.**

81 *l. 10.* Factu revelavit sacro. *lire* Fatu revelavit sacro.

85 *l. 8.* Hic discipulus. *lire* Hic Deus meus.

l. 10. & erat apud Deum. *lire* & Verbum erat apud Deum.

98 *4e portée. Ajouter* **Ingressa.**

101 *5e portée.* **Añ**a **in Bened.** *lire* **Añ**a **in Benedictus.**

107 *9e portée.* **Añ**a **dupl.** *ajouter* [**in Attende**].

111 *6e portée.* ℟. **Archidiac.** *ajouter* [**in choro**].

114 *l. 10.* Quia lux es. *lire* Quia lux est.

115 *l. 7.* orietur. *lire* orientur.

119 *l. 7.* annuntiant. *lire* annuntiat.

122 *l. 4. Ajouter* [℣.] Ad faciendam *devant* E u o u a e.

l. 5. AD FACIENDAM [MISSAM]. *lire* [AD MISSAM].

125 *7e portée.* ℟. **cum infantibus.** *ajouter* **in choro.**

l. 10. in præsepia. *lire* in præsepio.

131 *l. 6.* DOMINICA II. POST EPIPHANIAM. *ajouter au-dessous* [AD MATUTINUM].

132 *l. 1.* sed tantum metui *lire* sed tantum victui.

136 *l. 1. Ajouter au-dessous* [AD VESPERUM].

138 *l. 14.* quæ spiritum *lire* quo spiritum.

dernière portée. ℟. **cum infantibus.** *ajouter* [**in choro**].

140 *l. 4.* habes fiduciam *lire* habet fiduciam.

140 & 141. *titre courant.* AD VIGILIAS. *lire* IN SANCTÆ AGNETIS VIRGINIS.

142 *7e portée.* ℟. **cum infantibus.** *ajouter* [**in choro**].

143 & 144. *titre courant.* AD VIGILIAS. *lire* IN SANCTI VINCENTII LEVITÆ ET MARTYRIS.

145 *l. 7.* jam defectus *lire* jam refectus.

148 *1re portée.* ℟. *ajouter* [**in choro.**]

149 *titre courant.* AD VIGILIAS. *lire* IN PURIFICATIONE SANCTÆ MARIÆ.

150 *dernière portée.* ℟. **cum infantibus.** *ajouter* [**in choro**].

151, 152, 153, 155. *titre courant.* AD VIGILIAS. *lire* IN SANCTÆ AGATHÆ VIRGINIS.

164 *3e portée.* ℟. **in choro.** *lire* ℟. [**in baptisterio**].

181 *l. 8. Remonter Cap.* Te decet hymnus. *à la suite de* Deum, *ligne précédente.*

Pages.

183 *l. 1. Ajouter* AD VESPERUM *sous le mot* vocem.
2e portée. Supprimer **Ad Vesperum.** *et ajouter* [**in choro.**] *après* ℟.
191 *l. 8. 1re col.* honorificatus est. *lire* honorificaris.
192 *4e l. avant la fin.* Et exaudi. *lire* Domine exaudi.
204 *l. 10. Ajouter au-dessous, en vedette* [AD MATUTINUM].
215 *8e portée. Faire remonter tout ce* **Tract.** *et l'insérer dans la ligne précédente, à la suite de* murmurationem vestram *qu'il complète.*
218 *l. 3. Ajouter au-dessous, en vedette* [AD MATUTINUM].
224 *11e portée.* ℟. **subdiac.** *ajouter* [**in choro**].
227 *l. 2, 1re col.* ℟. *ajouter* [in choro].
232 *l. 4.* Aures tuæ sunt. *lire* Aures tuæ sint.
238 *l. 16, 1re col.* Aña in Bened. *lire* Aña in Benedictus.
239 *1re col., lig. 23.* Aña in Bened. *lire* Aña in Benedictus.
2e col., lig. 19. Domine, exaudi auribus. *lire* Domine, exaudi... auribus.
242 *l. 9, 1re col.* honorificatus es. *lire* honorificaris.
243 *l. 11, 1re col.* ℟. *ajouter* [in choro].
245 *9e portée.* ℟. **cum pueris.** *ajouter* [**in baptisterio**].
249 *8e portée.* ℟. *ajouter* [**in choro**].
258 *l. 1, 1re col.* Domine, exaudi auribus. *lire* Domine, exaudi... auribus.
dernière l. Psall. l. *lire* Psalmellus l.
259 *l. 1.* **Psall. II.** *lire* **Psalmellus II.**
4e portée. ℟. **pos.** *lire* ℟. **post.**
260 *l. 4.* honorificatus est. *lire* honorificaris.
263 *l. 11.* ℟. *ajouter* [in choro].
266 *l. 10.* AD TERTIAM. *ajouter* [PSALLENTIUM].
278 *l. 14.* ℟. *ajouter* [in choro].
281 *l. 17.* ℟. *ajouter* [in choro].
288 *10e portée. Ajouter au-dessus de* **Aña.** *entre les deux portées* [AD VESPERUM].
296 *9e portée. Ajouter au-dessus de* ℟. **cum infant.** *en interligne* [AD LECTIONES].
299 *l. 2. Ajouter au-dessus de* Presbyter. *en interligne* [AD VESPERUM].
302 *l. 9.* ℣. Salva. *lire Ps.* Salva.
317 *Note. l. 2. du 4e paragraphe.* Vimercati *lire* Vimercate.
324 *Table. 2e col., vers la fin.* Gloriose honorificatus est. *lire.* Gloriose honorificaris.

NOTE RECTIFICATIVE POUR LE TOME V

On voudra bien supprimer, page 93, la note (4) qui n'a plus de raison d'être, la première partie en étant tombée pendant la mise en page, sans qu'on s'en aperçût à la correction des épreuves. Il s'agissait de signaler certains autres renseignements archaïques qu'on trouve parfois dans les descriptions bien faites des manuscrits liturgiques.

En revanche on a laissé passer, page 57, toute une portion de texte qui devait disparaître & le lecteur est prié de la supprimer aussi. Le passage en question comprend les phrases suivantes : Nous nous trompons. Elle introduit... Or c'est là... Elle est spéciale. (lignes 20 à 22 de la note.)

Un accident de même nature que celui de la page 93 s'est produit à la page 61, sans être plus remarqué à la correction. Il s'agit de la conclusion de la formule *Hanc igitur,* 4e colonne du tableau comparatif. Il faut 1° ajouter après *jubeas grege numerari* les mots : *per Christum* VERE SANCTUM & BENEDICTUM *Dominum nostrum ;* 2° faire remonter la formule tout entière de telle sorte que les mots ajoutés se trouvent au niveau du VERE SANCTUS VERE BENEDICTUS des trois autres colonnes ; 3° faire remonter tout ce qui précède dans ces trois colonnes, de façon que toute la partie actuelle de *l'Infra Act. Hanc igitur,* &c. de la 4e colonne soit isolé, c'est-à-dire ne corresponde plus à rien dans ces trois colonnes.

Pages.

113 *l. 34.* tous les rites *lire* tous les rits.
138 *l. 6 de la note.* . — La teneur. *lire* , — la teneur.
143 *l.* 27 le n° 5 de la messe *lire* le n° 3 de la messe.
159 Supprimer les trois dernières lignes.
160 dernière ligne du tableau. Supprimer M.

UNIVERSITAS

La Bibliothèque
Université d'Ottawa
Echéance

The Library
University of Ottawa
Date Due

DEC 0 7 1988
07 JUIN 1989
MAR 0 5 1986
APR 1 8 1986
06 OCT. 1990
16 JUIN '86
11 SEP. 1990
OCT 1 7 1996
OCT 0 8 1996
SEP 1 2 1986
14 FEV. 1998
JAN 1 4 1987
17 JAN. 1998
MAR 1 8 1987
OCT 0 5 1988

a39003 001275907b

CE M 0002
.P15 1889 V006
C00 PALEOGRAPH
ACC# 1369584

U D' / OF OTTAWA
COLL ROW MODULE SHELF BOX POS C
333 10 12 02 08 03 2